



แผนพัฒนาท้องถิ่น (พ.ศ.2561 - 2565) ขององค์การบริหารส่วนจังหวัดชลบุรี



กองแผนและงบประมาณ ฝ่ายนโยบายและแผนงาน
โทร./โทรสาร 038-39-8031
www.chon.go.th



ประกาศองค์การบริหารส่วนจังหวัดชลบุรี
เรื่อง การจัดทำแผนพัฒนาท้องถิ่น (พ.ศ.2561 – 2565)
ขององค์การบริหารส่วนจังหวัดชลบุรี

ด้วยองค์การบริหารส่วนจังหวัดชลบุรี ได้จัดทำแผนพัฒนาท้องถิ่น (พ.ศ.2561 – 2565) ขององค์การบริหารส่วนจังหวัดชลบุรี สำหรับใช้เป็นแนวทางในการจัดสรรงบประมาณรายจ่ายเพิ่มเติม พ.ศ. 2562 และงบประมาณรายจ่ายประจำปีงบประมาณ พ.ศ. 2563 ตามรายละเอียดแนบท้ายนี้

จึงประกาศมาเพื่อให้ทราบโดยทั่วกัน

ประกาศ ณ วันที่ 13 มิถุนายน พ.ศ. 2562

(นายวิทยา คุณปลื้ม)

นายกองค์การบริหารส่วนจังหวัดชลบุรี

คำนำ

* _ * _ * _ * _ * _ * _ *

องค์การบริหารส่วนจังหวัดชลบุรี ได้จัดทำแผนพัฒนาท้องถิ่น (พ.ศ.2561 – 2565) ขององค์การบริหารส่วนจังหวัดชลบุรีขึ้น ตามระเบียบกระทรวงมหาดไทย ว่าด้วยการจัดทำแผนพัฒนาขององค์กรปกครองส่วนท้องถิ่น พ.ศ. 2548 และที่แก้ไขเพิ่มเติม เพื่อใช้เป็นกรอบและแนวทางในการจัดสรรงบประมาณ สำหรับพัฒนาท้องถิ่นของจังหวัดชลบุรี และจังหวัดชลบุรี เพื่อมุ่งสู่ความ “เป็นองค์กรหลักในการประสานความร่วมมือภาคีทุกภาคส่วน สู่เมืองนวัตกรรมน่าอยู่ ศูนย์กลางการท่องเที่ยว กีฬานานาชาติ พัฒนาเศรษฐกิจ สังคมและสิ่งแวดล้อมอย่างยั่งยืน” โดยการประสานความร่วมมือกับภาคี ทุกภาคส่วน และนำนวัตกรรมสมัยใหม่ไปใช้ในการพัฒนาท้องถิ่น อีกทั้งยังดำเนินการส่งเสริมการท่องเที่ยว กีฬา เข้าสู่ระดับสากล แก้ไขปัญหาความเดือดร้อน และความต้องการของประชาชน ตลอดจนพัฒนาศักยภาพของจังหวัดชลบุรี ให้เจริญก้าวหน้าสร้างคุณภาพชีวิตที่ดีให้กับประชาชนในจังหวัดชลบุรี พร้อมทั้งส่งเสริม การศาสนา อนุรักษ์เอกลักษณ์ทางด้านวัฒนธรรม ขนบธรรมเนียม ประเพณีอันดีงาม สิ่งแวดล้อมของจังหวัดชลบุรี ให้อยู่คู่กับจังหวัดสืบไป

องค์การบริหารส่วนจังหวัดชลบุรี จึงหวังเป็นอย่างยิ่งว่าแผนงาน / โครงการในแผนพัฒนาท้องถิ่น (พ.ศ.2561 – 2565) ขององค์การบริหารส่วนจังหวัดชลบุรี จะสามารถดำเนินการประสานความร่วมมือกับทุกภาคส่วนเพื่อแก้ไขปัญหาความเดือดร้อนและความต้องการของประชาชน และสนับสนุนองค์กรปกครองส่วนท้องถิ่นรวมถึงส่วนราชการต่าง ๆ ในจังหวัดชลบุรี เพื่อการพัฒนาจังหวัดให้มีความสามารถในการแข่งขันมากขึ้น และพัฒนาคุณภาพชีวิตของประชาชนในจังหวัดชลบุรีและจังหวัดชลบุรี ให้เจริญก้าวหน้ายิ่ง ๆ ขึ้นไป



(นายวิทยา คุณปลื้ม)

นายกองค์การบริหารส่วนจังหวัดชลบุรี

13 มิถุนายน 2562

สารบัญ

	หน้า
ส่วนที่ 1 สภาพทั่วไปและข้อมูลพื้นฐาน	
1. ด้านกายภาพ	1 - 4
2. ด้านการเมือง/การปกครอง	5 - 9
3. ด้านประชากร	10 - 11
4. สภาพทางสังคม	12 - 15
5. ระบบบริการพื้นฐาน	16 - 23
6. ระบบเศรษฐกิจ	24 - 37
7. ศาสนา ประเพณี วัฒนธรรม	38 - 41
8. ทรัพยากรธรรมชาติ	42 -43
9. อื่นๆ	44 -46
ส่วนที่ 2 ยุทธศาสตร์องค์การปกครองส่วนท้องถิ่น	
2.1 ความสัมพันธ์ระหว่างแผนพัฒนาระดับมหภาค	47 - 56
2.2 ยุทธศาสตร์ขององค์การปกครองส่วนท้องถิ่น	57 - 71
2.3 การวิเคราะห์เพื่อพัฒนาท้องถิ่น	72 - 74
ส่วนที่ 3 การนำแผนพัฒนาท้องถิ่นสู่ปฏิบัติการปฏิบัติ	
3.1 ยุทธศาสตร์การพัฒนาและแผนงาน	75 - 76
3.2 บัญชีโครงการพัฒนาท้องถิ่น	77 - 80
รายละเอียดโครงการพัฒนาแผนพัฒนาท้องถิ่น (พ.ศ.2561 - 2565)	
1. ยุทธศาสตร์การพัฒนาคุณภาพชีวิต	81 - 277
2. ยุทธศาสตร์การพัฒนาการท่องเที่ยวและกีฬา	278 - 298
3. ยุทธศาสตร์การพัฒนาโครงสร้างพื้นฐานและโครงข่ายคมนาคมขนส่ง	299 - 392
4. ยุทธศาสตร์การพัฒนาเศรษฐกิจตามหลักปรัชญา เศรษฐกิจพอเพียง	393 - 400
5. ยุทธศาสตร์การป้องกันปราบปรามและฟื้นฟูผู้ติดยาเสพติด การรักษาความปลอดภัยในชีวิตและทรัพย์สิน	401 - 413
6. ยุทธศาสตร์การจัดการสิ่งแวดล้อม	414 - 419
7. ยุทธศาสตร์การบริหารจัดการตามหลักธรรมาภิบาล	420 - 441

ส่วนที่ 4 การติดตามและประเมินผล

4.1 การติดตามและประเมินผลยุทธศาสตร์	442
4.2 การติดตามและประเมินโครงการ	443
4.3 สรุปผลการพัฒนาท้องถิ่น	444 - 446
4.4 ข้อเสนอแนะในการจัดทำแผนพัฒนาท้องถิ่นในอนาคต	447 - 448

.....

ส่วนที่ 1

สภาพทั่วไปและข้อมูลพื้นฐาน

* _ * _ * _ * _ * _ * _ * _ * _ * _ *

1. ด้านกายภาพ

1.1 ความเป็นมาของจังหวัดชลบุรี

(1) ยุคก่อนกรุงศรีอยุธยา พื้นที่ซึ่งปัจจุบันเป็นจังหวัดชลบุรีมีเมืองศรีพโลและเมืองพระรถตั้งอยู่แล้ว โดยทุกวันนี้ยังมีหลักฐานความเป็นเมืองบางอย่างปรากฏชัดอยู่

(2) ยุคกรุงศรีอยุธยา เมืองศรีพโลและเมืองพระรถอาจเสื่อมไปแล้ว และมีชุมชนที่รวมกันอยู่หลายจุดในลักษณะเป็นบ้านเมือง อาทิ บางทราย บางปลาสร้อย บางพระ บางละมุง ฯลฯ

(3) ยุครุ่งรัตนโกสินทร์ แบ่งเป็น 3 ช่วงย่อย ๆ ได้แก่

3.1 ช่วงแรก (ก่อนพ.ศ. 2440 หรือ ร.ศ. 115) ช่วงนี้จังหวัดชลบุรียังไม่เกิดขึ้น แต่ได้มีเมืองต่าง ๆ ในพื้นที่เกิดขึ้นแล้ว คือ เมืองบางปลาสร้อย เมืองพนัสนิคม และเมืองบางละมุง

3.2 ช่วงสอง (หลังพ.ศ. 2440 – 2475) ขณะนั้นคำว่า “จังหวัด” มีใช้แห่งเดียวในราชอาณาจักร คือ จังหวัดกรุงเทพมหานคร เข้าใจว่าคำว่า “เมืองชลบุรี” มีชื่อเรียกในช่วงนี้ โดยมีอำเภอเมืองบางปลาสร้อย (ที่ตั้งตัวเมือง) อำเภอพานทอง อำเภอบางละมุง และอำเภอพนัสนิคม อยู่ในเขตการปกครองระยะต้น ต่อมาในระยะหลังปี พ.ศ.2460 จึงมีอำเภอศรีราชาและอำเภออื่น ๆ เกิดขึ้นรวมกันอยู่ในเขตเมืองชลบุรี

3.3 ช่วงสาม (ตั้งแต่พ.ศ.2475 จนถึงปัจจุบัน) มีการเปลี่ยนแปลงรูปแบบการปกครองประเทศครั้งใหญ่ จากระบบสมบูรณาญาสิทธิราชเป็นระบบประชาธิปไตย โดยพระราชบัญญัติระเบียบราชการบริหารแห่งราชอาณาจักรสยาม พ.ศ.2476 ได้ยกเลิกเขตการปกครองแบบ “เมือง” ทั่วราชอาณาจักร แล้วตั้งขึ้นเป็น “จังหวัด” แทน โดยมีข้าหลวงประจำจังหวัดเป็นผู้ปกครองบังคับบัญชาเมืองชลบุรี จึงกลายเป็นจังหวัดชลบุรี และเปลี่ยนข้าหลวงประจำจังหวัดเป็นผู้ว่าราชการจังหวัด

1.2 ลักษณะที่ตั้งและอาณาเขต

จังหวัดชลบุรี ตั้งอยู่ในภาคตะวันออกของประเทศไทย หรือริมฝั่งทะเลตะวันออกของอ่าวไทย ประมาณเส้นรุ้งที่ 12 องศา 30 ลิปดา – 13 องศา 43 ลิปดาเหนือ และเส้นแวงที่ 100 องศา 45 ลิปดา – 101 องศา 45 ลิปดาตะวันออก ระยะทางจากกรุงเทพมหานครตามเส้นทางหลวงแผ่นดินหมายเลข 34 (ถนนสายบางนา – ตราด) รวมระยะทางประมาณ 81 กิโลเมตร นอกจากนี้ยังมีเส้นทางหลวงพิเศษหมายเลข 7 หรือ MOTOWAY (กรุงเทพฯ – ชลบุรี) ระยะทาง 79 กิโลเมตร ใช้ระยะเวลาในการเดินทางประมาณ 45 นาที

จังหวัดชลบุรีมีพื้นที่ทั้งสิ้น 2,726,875 ไร่ (4,363 ตารางกิโลเมตร) คิดเป็นร้อยละ 0.85 ของพื้นที่ประเทศไทย (พื้นที่ของประเทศไทยประมาณ 320,696,875 ไร่ หรือ 513,115 ตารางกิโลเมตร)

ทิศเหนือ	ติดกับจังหวัดฉะเชิงเทรา
ทิศใต้	ติดจังหวัดระยอง
ทิศตะวันออก	ติดจังหวัดฉะเชิงเทรา จังหวัดจันทบุรี และจังหวัดระยอง
ทิศตะวันตก	ติดกับชายฝั่งทะเลตะวันออกของอ่าวไทย

<http://www.chonburi.go.th>

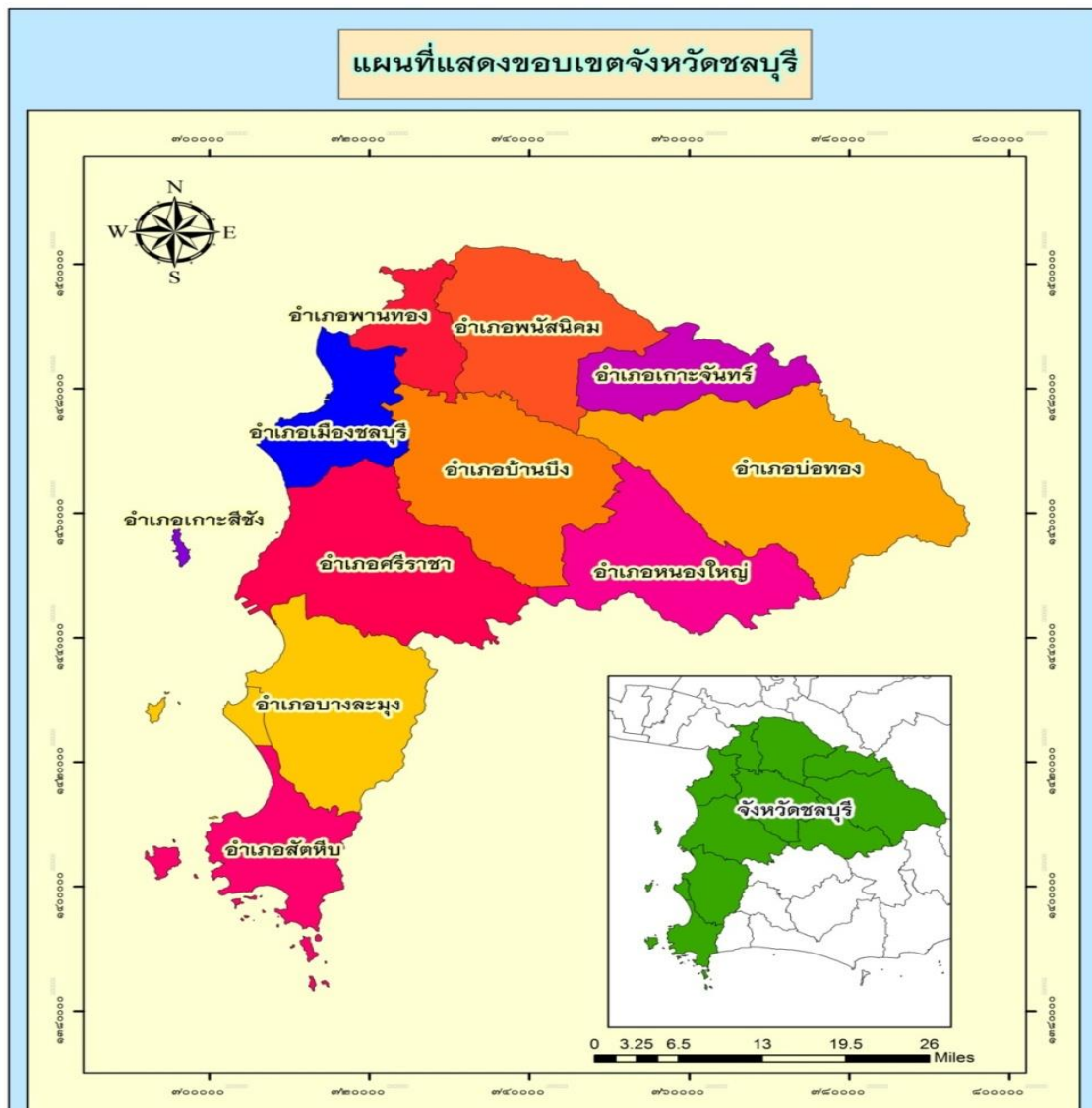

1.3 ลักษณะภูมิประเทศ

ลักษณะภูมิประเทศของจังหวัดชลบุรีมีการผสมผสานกันมากถึง 5 แบบ ทั้งที่ราบลูกคลื่นและเนินเขา ที่ราบชายฝั่งทะเล ที่ราบลุ่มแม่น้ำบางปะกง พื้นที่สูงชันและภูเขา รวมถึงเกาะน้อยใหญ่อีกมากมาย

ที่ราบลูกคลื่นและเนินเขาของจังหวัดชลบุรี พบได้ทางด้านตะวันออกของจังหวัดในเขตอำเภอบ้านบึง พนัสนิคม หนองใหญ่ ศรีราชา บางละมุง สัตหีบ และบ่อทอง พื้นที่นี้มีลักษณะสูง ๆ ต่ำ ๆ คล้ายลูกกระนวด ปัจจุบันพื้นที่ส่วนใหญ่ถูกใช้ไปในการปลูกมันสำปะหลัง สำหรับ**ที่ราบชายฝั่งทะเล**พบตั้งแต่ปากแม่น้ำบางปะกงถึงอำเภอสัตหีบ เป็นที่ราบแคบ ๆ ชายฝั่งทะเล มีภูเขาลูกเล็ก ๆ สลับเป็นบางตอน ถัดมาคือ **พื้นที่ราบลุ่มแม่น้ำบางปะกง** มีลำน้ำคลองหลวงยาว 130 กิโลเมตร ต้นน้ำอยู่ที่อำเภอบ่อทองและอำเภอบ้านบึง ผ่านพนัสนิคมไปบรรจบเป็นคลองพานทองไหลลงสู่มหาสมุทรอินเดีย โดยดินตะกอนอันอุดมสมบูรณ์จากการพัฒนาของแม่น้ำบางปะกงนี้เองได้ก่อให้เกิดที่ราบลุ่มเหมาะสมต่อการเกษตรกรรม ส่วน**พื้นที่สูงชันและภูเขา**นั้น อยู่ตอนกลางและด้านตะวันออกของจังหวัด ตั้งแต่อำเภอเมืองชลบุรี บ้านบึง ศรีราชา หนองใหญ่ และบ่อทอง ที่อำเภอศรีราชาเป็นต้นน้ำของอ่างเก็บน้ำบางพระ แหล่งน้ำอุปโภคบริโภคหลักแห่งหนึ่งของชลบุรี

จังหวัดชลบุรีมีชายฝั่งทะเลยาวถึง 160 กิโลเมตร ภูเขาแห่งคดโค้งสวยงาม เกิดเป็นหน้าผาหิน หาดทรายทอดยาว ป่าชายเลน ฯลฯ ซึ่งอ่าวหลายแห่งสามารถพัฒนาไปเป็นท่าจอดเรือกำบังคลื่นลมได้เป็นอย่างดี อาทิ ท่าจอดเรือรบที่อำเภอสัตหีบ เป็นต้น สำหรับ**เกาะสำคัญ** ๆ มีอยู่ไม่น้อยกว่า 46 เกาะ เช่น เกาะสีชัง เกาะคางคาว เกาะรีน เกาะไผ่ เกาะลอย เกาะล้าน เกาะครก เกาะสาก เกาะขาม เกาะแสมสาร เกาะครามที่อยู่ในเขตทหารเรือของอำเภอสัตหีบ เป็นแหล่งเพาะพันธุ์และอนุบาลเต่าทะเลที่หายากและใกล้สูญพันธุ์ของไทย เป็นต้น โดยเกาะเหล่านี้ทำหน้าที่เป็นปราการธรรมชาติช่วยป้องกันคลื่นลมทำให้ชลบุรีไม่ค่อยมีคลื่นขนาดใหญ่ ต่างจากจังหวัดระยอง จันทบุรี และตราด ซึ่งมักมีคลื่นใหญ่กว่า ด้วยเหตุนี้เองชายฝั่งของชลบุรีจึงเต็มไปด้วยท่าจอดเรือประมง และเหมาะแก่การสร้างท่าจอดเรือพาณิชย์ขนาดใหญ่ อาทิ ท่าเรือแหลมฉบัง เป็นต้น

1.4 ลักษณะภูมิอากาศ

จังหวัดชลบุรีอยู่ภายใต้อิทธิพลของมรสุมที่พัดเวียนประจำฤดูกาล 2 ชนิด คือ มรสุมตะวันออกเฉียงเหนือที่พัดปกคลุมในช่วงฤดูหนาวตั้งแต่ประมาณกลางเดือนตุลาคมถึงกลางเดือนกุมภาพันธ์ ซึ่งจะนำความเย็นมาสู่จังหวัด และคลื่นลมปานกลางกับมรสุมตะวันตกเฉียงใต้ที่พัดปกคลุมในช่วงฤดูฝนประมาณกลางเดือนพฤษภาคมถึงกลางเดือนตุลาคมทำให้ฝนตกชุกและคลื่นแรง

ลักษณะภูมิอากาศของจังหวัดชลบุรีโดยทั่วไป ฤดูร้อนไม่ร้อนจัด ฤดูหนาวอากาศไม่แห้งแล้งมาก มีฝนตกชุกสลับกับแห้งแล้ว บริเวณใกล้ภูเขาที่มีฝนตกมากกว่าบริเวณใกล้ชายทะเล ลักษณะภูมิอากาศเป็นแบบมรสุมเมืองร้อน แบ่งออกเป็น 3 ฤดู คือ

(1) ฤดูหนาว เริ่มตั้งแต่กลางเดือนตุลาคมถึงกลางเดือนกุมภาพันธ์ ซึ่งเป็นฤดูมรสุมตะวันออกเฉียงเหนือพัดปกคลุมประเทศไทย และบริเวณความกดอากาศสูงจากประเทศจีนที่มีคุณสมบัติเย็นและแห้งแผ่ลงมาปกคลุมประเทศไทยในช่วงนี้ แต่เนื่องจากจังหวัดชลบุรีอยู่ในละติจูดที่ค่อนข้างต่ำไกลจากศูนย์กลางของบริเวณความกดอากาศสูงทำให้อากาศหนาวเย็นที่แผ่ลงมาได้คลายความเย็นลงไปประกอบกับจังหวัดชลบุรีมีชายฝั่งทะเลทำให้อากาศไม่หนาวเย็นมากนัก

(2) ฤดูร้อน เริ่มตั้งแต่ฤดูมรสุมตะวันออกเฉียงเหนือสิ้นสุดลงคือประมาณกลางเดือนกุมภาพันธ์ถึงกลางเดือนพฤษภาคม ฤดูนี้จะมีลมฝ่ายใต้และลมตะวันออกเฉียงใต้พัดปกคลุม โดยมีกำลังค่อนข้างแรงและสม่ำเสมอ อย่างไรก็ตามในฤดูร้อนจังหวัดชลบุรีจะมีอากาศไม่ร้อนมากนัก เนื่องจากมีลมทะเลช่วยบรรเทาความร้อนแต่จะมีคลื่นลมค่อนข้างแรงในช่วงบ่ายและเย็น

(3) ฤดูฝน เริ่มตั้งแต่กลางเดือนพฤษภาคมถึงกลางเดือนตุลาคม เป็นช่วงที่มีมรสุมตะวันออกเฉียงใต้พัดปกคลุมประเทศไทย ซึ่งจะนำความชื้นจากทะเลอันดามันพัดผ่านอ่าวไทยเข้าสู่ภาคตะวันออกเฉียงใต้ ในระยะเริ่มต้นของมรสุมจะปรากฏมีฝนฟ้าคะนอง ในเดือนมิถุนายนฝนจะลดลงและเป็นช่วงฝนทิ้งช่วง เดือนที่มีฝนตกชุกคือเดือนสิงหาคม กันยายน และตุลาคม โดยปริมาณฝนจะลดลงอย่างชัดเจนอีกครั้งประมาณเดือนพฤศจิกายน แสดงให้เห็นว่าฤดูฝนได้สิ้นสุดลง

1.5 ลักษณะของดิน

กระทรวงเกษตรและสหกรณ์ได้สำรวจและจัดหมวดหมู่ดินที่มีลักษณะคล้ายคลึงกัน โดยมีชุดดินที่พบในบริเวณพื้นที่ศึกษา ดังนี้

(1) ดินชุดพานทอง (Phan Thong Series : Ptg) เกิดจากการทับถมของตะกอนน้ำทะเลและน้ำกร่อยบริเวณที่ราบลุ่มน้ำทะเลเคยท่วมถึง เป็นดินลึกการระบายน้ำเร็ว มีความสามารถในการอุ้มน้ำปานกลางที่ระดับความลึกประมาณ 40 เซนติเมตร ดินบนมีเนื้อดิน เป็นดินร่วนเหนียวถึงดินเหนียว พบจุดประสีน้ำตาลและสีเหลืองปนแดง ค่าความเป็นกรด - ด่างประมาณ 6.0 - 7.0 ดินชั้นล่างเป็นดินร่วนปนทราย หรือดินทรายปนดินเหนียว มีสีเทาอ่อน มีจุดประสีน้ำตาลปนเหลือง น้ำตาลแก่และน้ำตาลปนเขียว หน้าดินมีความลึกไม่เกิน 25 เซนติเมตร ระดับน้ำใต้ดินอยู่ต่ำกว่า 1.5 เมตร มีความอุดมสมบูรณ์ตามธรรมชาติต่ำถึงปานกลาง การใช้ประโยชน์ที่ดิน โดยทั่วไปใช้ทำนา แต่มักเกิดปัญหาดิน ขาดความอุดมสมบูรณ์ ทำให้ข้าวแตกกอได้ยาก

(2) ดินชุดชลบุรี (Chon Buri Series : Cb) เป็นดินที่เกิดจากการทับถมของตะกอนลำน้ำหรือวัตถุที่ถูกน้ำเคลื่อนย้ายมาจากที่สูงกว่าบริเวณตะพักลำน้ำชั้นต่ำ ลักษณะของดินเป็นดินลึก มีการระบายน้ำค่อนข้างเร็วถึงเร็ว เนื้อดินเป็นดินร่วนเหนียวปนทราย มีความอุดมสมบูรณ์ตามธรรมชาติต่ำการใช้ประโยชน์ที่ดินเหมาะสำหรับการทำนา

(3) ดินชุดบ้านบึง (Ban Bung Series : Ba) เกิดจากตะกอนทรายของหินแกรนิต และควอร์ตไซต์ ลักษณะของดินเป็นดินลึก มีการระบายน้ำดีปานกลางถึงค่อนข้างเร็ว เนื้อดินเป็นดินร่วนเหนียวปนทราย สีพื้นเป็นสีน้ำตาลปนเทา พบจุดประสีน้ำตาล สีเหลืองหรือสีเทา ในดินชั้นล่างมีค่าความเป็นกรด - ด่างประมาณ 5.0 - 7.0 มีความอุดมสมบูรณ์ตามธรรมชาติต่ำมาก การใช้ประโยชน์ที่ดินเหมาะสำหรับปลูกพืชไร่ เช่น มันสำปะหลัง อ้อย และปอ

(4) ดินชุดสัททีบ (Sattahip Series : Sh) ลักษณะของดินเป็นดินลึกมาก มีการระบายน้ำดี เนื้อดินเป็นดินร่วนปนทราย ดินมีสีเทา สีน้ำตาลอ่อน หรือสีเหลือง มีความเป็นกรด - ด่างประมาณ 5.5 - 8.0 มีความอุดมสมบูรณ์ตามธรรมชาติต่ำมาก การใช้ประโยชน์ที่ดินเหมาะสำหรับปลูกพืชไร่ที่ต้องการน้ำน้อย เช่น มันสำปะหลัง อ้อย เป็นต้น

1.6 ลักษณะของแหล่งน้ำ

แหล่งน้ำธรรมชาติบนผิวดินส่วนใหญ่อยู่ทางตอนเหนือของจังหวัดในเขตอำเภอพนัสนิคม และอำเภอบ่อทอง เช่น คลองเซ็ด คลองใหญ่ คลองหลวง เป็นต้น ซึ่งได้ไหลไปบรรจบกันเป็นคลองพานทองแล้วไหลไปทางทิศตะวันตกไปบรรจบกับแม่น้ำบางปะกงในเขตจังหวัดฉะเชิงเทรา นอกจากนี้มีคลองบางพระ คลองบางละมุง คลองแพรง ห้วยชากนอก และห้วยใหญ่ เป็นต้น สำหรับคลองอื่น ๆ ได้แก่ คลองยายดำ คลองบางหัก คลองบางทิว และคลองบางนาง

บริเวณตอนกลางและตอนใต้ของพื้นที่จังหวัดมีทางน้ำต่าง ๆ เช่น คลองรำ คลองระเริง คลองปลวกแดง และคลองดอกทราย เป็นต้น ไหลมารวมกันเป็นคลองใหญ่ก่อนที่จะไหลมาทางใต้ลงสู่อ่าวไทยที่อำเภอเมืองระยอง นอกจากนี้อำเภอเมืองชลบุรีจนถึงอำเภอสัททีบ ยังมีทางน้ำสั้น ๆ เล็ก ๆ ไหลลงสู่อ่าวไทยหลายสาย เช่น คลองบางปลาสร้อย คลองบางละมุง คลองห้วยใหญ่ และคลองบางแสน เป็นต้น

แหล่งน้ำธรรมชาติที่สำคัญ คือ แม่น้ำ ลำห้วย ลำธาร ลำคลอง 412 สาย ใช้งานได้ในฤดูแล้ง 368 สาย มีหนองบึง 94 แห่ง ใช้ได้ในฤดูแล้ง 48 แห่ง มีน้ำพุ น้ำซับ 1 แห่ง ใช้ได้ในฤดูแล้ง นอกจากนี้ยังมีแหล่งน้ำอื่นอีก 94 แห่ง ใช้งานได้ในฤดูแล้ง 88 แห่ง

แหล่งน้ำที่สร้างขึ้น เนื่องจากจังหวัดชลบุรีไม่มีแม่น้ำขนาดใหญ่ไหลผ่าน จึงต้องมีการสร้างแหล่งเก็บน้ำ เช่น อ่างเก็บน้ำในปี พ.ศ.2561 มีอ่างเก็บน้ำ จำนวน 19 อ่าง อยู่ในเขตอำเภอเมืองชลบุรี อำเภอพนัสนิคม อำเภอบ้านบึง อำเภอศรีราชา อำเภอบางละมุง อำเภอหนองใหญ่ อำเภอบ่อทอง และอ่างเก็บน้ำที่ใหญ่ที่สุด คือ อ่างเก็บน้ำบางพระ อำเภอศรีราชา และยังมีโครงการชลประทานขนาดเล็กอีกประมาณ จำนวน 49 แห่ง

นอกจากนี้ ยังมีโครงการอ่างเก็บน้ำคลองหลวง รัชชโลทร อันเนื่องมาจากพระราชดำริ ตำบลเกาะจันทร์ อำเภอเกาะจันทร์ จังหวัดชลบุรี กรมชลประทานได้ประกาศวันเริ่มโครงการอ่างเก็บน้ำคลองหลวง ตั้งแต่วันที่ 15 พฤษภาคม 2552 ตามที่คณะรัฐมนตรีได้เห็นชอบ เมื่อวันที่ 28 เมษายน 2552 ให้กรมชลประทานดำเนินโครงการโดยอ่างเก็บน้ำคลองหลวง เป็นส่วนหนึ่งในโครงการพัฒนาแหล่งน้ำบางปะกงตอนบนและสาขา เพื่อให้มีแหล่งน้ำเพียงพอสำหรับการเพาะปลูกและอุปโภค-บริโภค ช่วยป้องกัน และบรรเทาอุทกภัยในพื้นที่บริเวณลุ่มน้ำ รวมทั้งรองรับการพัฒนา ด้านอุตสาหกรรมและพาณิชยกรรมในบริเวณพื้นที่ชายฝั่งทะเลตะวันออก อ่างเก็บน้ำคลองหลวงสามารถกักเก็บน้ำได้ 98 ล้านลูกบาศก์เมตร ใช้สำหรับพื้นที่ชลประทาน อุปโภค-บริโภค และอุตสาหกรรม

ในพื้นที่ทำอ่างเก็บน้ำ รวมทั้งเพื่อบรรเทาอุทกภัยในพื้นที่ อำเภอพานทอง อำเภอพนสนิม อำเภอเกาะจันทร์ อำเภอ บ่อทอง และอำเภอเมืองชลบุรี จังหวัดชลบุรี

1.7 ลักษณะของไม้และป่าไม้

เดิมสภาพป่าไม้ในจังหวัดชลบุรีเคยเป็นป่าดงดิบ ป่าเบญจพรรณ และป่าชายเลน โดยเฉพาะที่เขาเขียวเคยมีสัตว์ป่าชุกชุม จังหวัดชลบุรีมีป่าสงวนแห่งชาติอยู่ 9 ป่า เป็นพื้นที่ประมาณ 1,450 ตารางกิโลเมตร หรือประมาณ 906,000 ไร่ แต่จากข้อมูลเมื่อปี พ.ศ.2535 พบว่าเหลือพื้นที่ป่าที่มีสภาพสมบูรณ์อยู่ประมาณ 246 ตารางกิโลเมตร ประมาณร้อยละ 5.6 ของพื้นที่ป่าสงวน

ที่มา : www.Chonburi.go.th

2. ด้านการเมือง / การปกครอง

2.1 เขตการปกครอง

จังหวัดชลบุรีแบ่งเขตการปกครองออกเป็น 11 อำเภอ 92 ตำบล 687 หมู่บ้าน การปกครองส่วนท้องถิ่นประกอบด้วย องค์การบริหารส่วนจังหวัด เทศบาลนคร 2 แห่ง ได้แก่ เทศบาลนครแหลมฉบัง และเทศบาลนครเจ้าพระยาสุรศักดิ์ เทศบาลเมือง 10 แห่ง เทศบาลตำบล 35 แห่ง องค์การบริหารส่วนตำบล 50 แห่ง และมีรูปแบบการปกครองพิเศษ 1 แห่ง คือ เมืองพัทยา แยกจากการปกครองของอำเภอบางละมุง เนื่องจากเป็นเมืองท่องเที่ยวระดับนานาชาติ ซึ่งมีการเจริญเติบโตอย่างรวดเร็ว

อำเภอทั้ง 11 ของจังหวัดชลบุรี ได้แก่ อำเภอเมืองชลบุรี อำเภอพนสนิม อำเภอบ้านบึง อำเภอพานทอง อำเภอศรีราชา อำเภอบางละมุง อำเภอสัตหีบ อำเภอหนองใหญ่ อำเภอบ่อทอง อำเภอเกาะสีชัง และอำเภอเกาะจันทร์

2.2 การเมือง / การเลือกตั้ง

โครงสร้างและอัตรากำลังขององค์การบริหารส่วนจังหวัดชลบุรี ประกอบด้วย

(1) ฝ่ายสภา ประกอบด้วยสมาชิกสภาองค์การบริหารส่วนจังหวัด จำนวน 35 คน ซึ่งมาจากการเลือกตั้งในเขตอำเภอต่าง ๆ ทำหน้าที่เป็นตัวแทนของประชาชนในเขตอำเภอนั้น ๆ โดยมีสมาชิกสภาองค์การบริหารส่วนจังหวัด เขตอำเภอเมืองชลบุรี จำนวน 7 คน อำเภอพนสนิม จำนวน 3 คน อำเภอบ้านบึง จำนวน 3 คน อำเภอพานทอง จำนวน 1 คน อำเภอศรีราชา จำนวน 6 คน อำเภอบางละมุง จำนวน 7

คน อำเภอสัตหีบ จำนวน 4 คน อำเภอหนองใหญ่ จำนวน 1 คน อำเภอบ่อทอง จำนวน 1 คน อำเภอเกาะสีชัง จำนวน 1 คน และอำเภอเกาะจันทร์ จำนวน 1 คน

(2) ฝ่ายบริหาร ประกอบด้วย นายกองการบริหารส่วนจังหวัด รองนายกองการบริหารส่วนจังหวัด จำนวน 3 คน ทำหน้าที่ควบคุมและรับผิดชอบในการบริหารกิจการอันเป็นหน้าที่ขององค์การบริหารส่วนจังหวัด ตามมติสภาองค์การบริหารส่วนจังหวัดและหน้าที่ตามพระราชบัญญัติองค์การบริหารส่วนจังหวัด พ.ศ.2540 หรือหน้าที่ตามกฎหมายอื่นที่บัญญัติไว้

หน้าที่องค์การบริหารส่วนจังหวัด ตามพระราชบัญญัติองค์การบริหารส่วนจังหวัด พ.ศ.2540
มาตรา 45 กำหนดไว้ คือ

- (1) ตราข้อบัญญัติโดยไม่ขัดหรือแย้งต่อกฎหมาย
- (2) จัดทำแผนพัฒนาองค์การบริหารส่วนจังหวัด และประสานการจัดทำแผนพัฒนาจังหวัดตามระเบียบที่คณะรัฐมนตรีกำหนด
- (3) สนับสนุนสภาพตำบลและราชการส่วนท้องถิ่นอื่นในการพัฒนาท้องถิ่น
- (4) ประสานและให้ความร่วมมือในการปฏิบัติหน้าที่ของสภาพตำบลและราชการส่วนท้องถิ่นอื่น
- (5) แบ่งสรรเงินซึ่งตามกฎหมายจะต้องแบ่งให้แก่สภาพตำบลและราชการส่วนท้องถิ่นอื่น
- (6) อำนาจหน้าที่ของจังหวัดตามพระราชบัญญัติระเบียบบริหารราชการส่วนจังหวัด พ.ศ.2498 เฉพาะภายในเขตสภาพตำบล
- (7) คุ้มครอง ดูแล และบำรุงรักษาทรัพยากรธรรมชาติและสิ่งแวดล้อม
- (8) จัดทำกิจการใด ๆ อันเป็นอำนาจหน้าที่ของราชการส่วนท้องถิ่นอื่นที่อยู่ในเขตองค์การบริหารส่วนจังหวัด และกิจการนั้นเป็นการสมควรให้ราชการส่วนท้องถิ่นอื่นร่วมกันดำเนินการหรือให้องค์การบริหารส่วนจังหวัดจัดทำ ทั้งนี้ ตามที่กำหนดให้กฎกระทรวง
- (9) จัดทำกิจการอื่นใดที่กำหนดไว้ในพระราชบัญญัติหรือกฎหมายอื่นกำหนดให้เป็นอำนาจหน้าที่ขององค์การบริหารส่วนจังหวัด

หน้าที่ขององค์การบริหารส่วนจังหวัด ตามกฎกระทรวง (พ.ศ.2541) ออกตามความในมาตรา 45
(8) แห่งพระราชบัญญัติองค์การบริหารส่วนจังหวัด พ.ศ.2540

- (1) จัดให้มีน้ำเพื่อการอุปโภคบริโภค และการเกษตร
- (2) กำจัดมูลฝอยและสิ่งปฏิกูล
- (3) บำบัดน้ำเสีย
- (4) บำรุงรักษาทรัพยากรธรรมชาติและสิ่งแวดล้อม
- (5) วางผังเมือง
- (6) จัดให้มีและบำรุงรักษาทางบก ซึ่งอย่างน้อยต้องเป็นทางหลวงชนบท ตามกฎหมายว่าด้วยทางหลวง
- (7) จัดให้มีและบำรุงรักษาทางน้ำ
- (8) จัดให้มีท่าเทียบเรือ ท่าข้าม ที่จอดรถ และตลาด
- (9) ป้องกันและบรรเทาสาธารณภัย
- (10) ส่งเสริม ร้อยและศีลธรรมอันดีของประชาชน
- (11) จัดการศึกษา ทำนุบำรุงศาสนา และบำรุงรักษาศิลปะ จารีตประเพณี ภูมิปัญญาท้องถิ่นหรือวัฒนธรรมอันดีของท้องถิ่น

(12) จัดให้มีและบำรุงสถานที่สำหรับการกีฬา สถานพักผ่อนหย่อนใจ สวนสาธารณะและสวนสัตว์ ตลอดจนสถานที่ประชุมอบรมสำหรับราษฎร

(13) จัดให้มีการสังคมสงเคราะห์และการสาธารณสุขการ

(14) ป้องกันและบำบัดรักษาโรค

(15) จัดตั้งและการบำรุงสถานพยาบาล

(16) ส่งเสริมการท่องเที่ยว

(17) ส่งเสริมและแก้ไขปัญหาการประกอบอาชีพ

(18) กิจการที่ได้มีการกำหนดไว้ในแผนพัฒนาจังหวัดและแผนพัฒนาองค์การบริหารส่วนจังหวัด

ประกาศคณะกรรมการการกระจายอำนาจให้แก่องค์กรปกครองส่วนท้องถิ่น เรื่องกำหนดอำนาจ และหน้าที่ในการจัดระบบบริการสาธารณะขององค์การบริหารส่วนจังหวัด ลงวันที่ 13 สิงหาคม 2546

อาศัยอำนาจตามมาตรา 12 (15) และมาตรา 20 แห่งพระราชบัญญัติกำหนดแผนและขั้นตอนการกระจายอำนาจให้แก่องค์กรปกครองส่วนท้องถิ่น พ.ศ.2542 คณะกรรมการการกระจายอำนาจให้แก่องค์กรปกครองส่วนท้องถิ่น จึงประกาศกำหนดอำนาจหน้าที่และความรับผิดชอบขององค์การบริหารส่วนจังหวัดไว้ดังต่อไปนี้

ข้อ 1 ลักษณะของการดำเนินงานขององค์การบริหารส่วนจังหวัดในการให้บริการสาธารณะในเขตจังหวัด

(1) ดำเนินงานในโครงการที่มีขนาดใหญ่เกิดศักยภาพขององค์การปกครองส่วนท้องถิ่นอื่นในเขตจังหวัด

(2) เป็นการดำเนินงานที่ปรากฏถึงกิจกรรมที่เป็นภาพรวมขององค์การปกครองส่วนท้องถิ่น ในจังหวัด ที่มุ่งต่อประโยชน์ของท้องถิ่นหรือประชาชนเป็นส่วนรวม และไม่เข้าไปดำเนินงานที่องค์การปกครองส่วนท้องถิ่นอื่นในจังหวัดสามารถดำเนินการได้เอง

(3) เข้าไปดำเนินงานตามแผนงานหรือโครงการในลักษณะที่มีความคาบเกี่ยวต่อเนื่องหรือมีผู้ที่ได้รับประโยชน์ในองค์การปกครองส่วนท้องถิ่นมากกว่า 1 แห่งขึ้นไป

ข้อ 2 ในการดำเนินการตามอำนาจและหน้าที่ขององค์การบริหารส่วนจังหวัดตามข้อ 1 องค์การบริหารส่วนจังหวัดควรจะดำเนินการเพื่อให้เป็นไปในลักษณะ ดังนี้

(1) การจัดทำแผนพัฒนาท้องถิ่นของตนเองและประสานการจัดทำแผนจังหวัด โดยการสร้างและพัฒนาระบบการประสานแผนการพัฒนาท้องถิ่นในจังหวัดเพื่อนำไปสู่การใช้จ่ายงบประมาณในการพัฒนาขององค์การปกครองส่วนท้องถิ่นที่มีความสมดุลย์และคุ้มค่าทางเศรษฐกิจ

(2) การก่อสร้างและบำรุงรักษาโครงการที่เป็นโครงสร้างพื้นฐานขนาดใหญ่ หรือมีการเกี่ยวเนื่องกันหลายองค์การปกครองส่วนท้องถิ่น หรือในลักษณะที่เป็นเครือข่ายหลักในการเชื่อมโยงกับแผนงานโครงการที่ดำเนินการโดยองค์การปกครองส่วนท้องถิ่นอื่นในจังหวัด

(3) การจัดการศึกษา สาธารณสุข การสังคมสงเคราะห์ การพัฒนาคุณภาพชีวิตให้กับประชาชนในระดับจังหวัด และไม่เป็นการซ้ำซ้อนกับองค์การปกครองส่วนท้องถิ่นอื่นในจังหวัด โดยมี

วัตถุประสงค์เพื่อขยายศักยภาพและมุ่งต่อผลสัมฤทธิ์ในการพัฒนาการศึกษา สาธารณสุข การสังคมสงเคราะห์ การพัฒนาคุณภาพชีวิตของประชาชนขององค์กรปกครองส่วนท้องถิ่นอื่นในจังหวัด

(4) การส่งเสริมจารีต ประเพณี วัฒนธรรม การท่องเที่ยว การส่งเสริมการลงทุน และพาณิชย์ยกรรมของจังหวัด

(5) การจัดการทรัพยากรธรรมชาติและสิ่งแวดล้อมในระดับจังหวัด โดยเฉพาะอย่างยิ่ง การทำหน้าที่เป็นองค์กรหลักในการกำจัดมูลฝอย สิ่งปฏิกูลรวม การดูแลระบบบำบัดน้ำเสียรวมให้แก่องค์กรปกครองส่วนท้องถิ่นอื่นในจังหวัด

(6) ให้บริการด้านเทคนิค วิชาการ เครื่องมือ เครื่องจักรกล บุคลากร แก่องค์กรปกครองส่วนท้องถิ่นอื่นในเขตจังหวัด

(7) ดำเนินการตามภารกิจที่ได้รับการถ่ายโอนภารกิจตามที่กำหนดไว้ในแผนปฏิบัติการกำหนดขั้นตอนการกระจายอำนาจให้แก่องค์กรปกครองส่วนท้องถิ่น โดยเฉพาะอย่างยิ่งกิจกรรมถ่ายโอนที่องค์การบริหารส่วนจังหวัดชลบุรี “มีหน้าที่ที่ต้องทำ”

ข้อ 3 การให้การสนับสนุนแก่ประชาคม องค์กรประชาชน ควรเป็นไปในลักษณะของการส่งเสริมความสามารถดำเนินการ โดยใช้ศักยภาพของตนเองในการบริหารจัดการในลักษณะของการร่วมคิด ร่วมทำ ร่วมรับผลประโยชน์ โดยไม่ให้การสนับสนุนในลักษณะของการให้สิ่งของ หรือการเข้าไปดำเนินการแทน

ข้อ 4 หากมีปัญหา ข้อขัดข้องในการดำเนินงานตามอำนาจและหน้าที่ขององค์การบริหารส่วนจังหวัด ตามที่กำหนดไว้ในข้อ 1 ข้อ 2 และข้อ 3 ให้ผู้ว่าราชการจังหวัดทำหน้าที่ในการวินิจฉัยและดำเนินการตามประกาศนี้

กรอบโครงสร้างและอัตรากำลังขององค์การบริหารส่วนจังหวัดชลบุรี

องค์การบริหารส่วนจังหวัดชลบุรี ได้จัดกรอบโครงสร้างแบ่งส่วนราชการตามแผนพัฒนากำลังสามปีขององค์การบริหารส่วนจังหวัดชลบุรี ประจำปีงบประมาณ พ.ศ.2561 – 2563 แบ่งเป็น 2 สำนัก 8 กอง 1 หน่วยงาน ประกอบด้วย

- (1) สำนักปลัดองค์การบริหารส่วนจังหวัด
- (2) กองกิจการสภาองค์การบริหารส่วนจังหวัด
- (3) กองแผนและงบประมาณ
- (4) กองคลัง
- (5) สำนักการช่าง
- (6) กองส่งเสริมคุณภาพชีวิต
- (7) กองพัสดุและทรัพย์สิน
- (8) กองการศึกษา ศาสนาและวัฒนธรรม
- (9) กองการท่องเที่ยวและกีฬา
- (10) กองการเจ้าหน้าที่

(11) หน่วยตรวจสอบภายใน

โรงเรียนในสังกัดองค์การบริหารส่วนจังหวัดชลบุรี

- (1) โรงเรียนอนุบาลเมืองใหม่ชลบุรี
- (2) โรงเรียนวัดเขาเชิงเทียนเทพาราม
- (3) โรงเรียนท่าข้ามพิทยาคม
- (4) โรงเรียนหัวถนนวิทยา
- (5) โรงเรียนวัดยุคคราษฎร์สามัคคี
- (6) โรงเรียนชุมชนวัดหนองค้อ
- (7) โรงเรียนพลูตาหลวงวิทยา

- (8) โรงเรียนบ้านเขาชก (เบญจศิริราษฎร์วิทยาการ)
- (9) โรงเรียนบ้านหนองใหญ่ (คุรุราษฎร์อุบลมณี)
- (10) โรงเรียนบ้านคลองมือไทร (สว่างไสวราษฎร์บำรุง)
- (11) โรงเรียนสวนป่าเขาชะอางค์

ตารางอัตรากำลังข้าราชการ และลูกจ้างประจำ

ลำดับที่	ส่วนราชการ	ข้าราชการ (คน)	ลูกจ้างประจำ (คน)	พนักงานจ้าง (คน)	รวม (คน)
1	ปลัดองค์การบริหารส่วนจังหวัด	1	-	-	1
2	รองปลัดองค์การบริหารส่วนจังหวัด	3	-	-	3
3	สำนักปลัดองค์การบริหารส่วนจังหวัด	25	3	46	74
4	กองกิจการสภาองค์การบริหารส่วนจังหวัด	12	-	6	18
5	กองแผนและงบประมาณ	15	-	4	19
6	กองคลัง	28	-	13	41
7	สำนักการช่าง	62	16	106	184
8	กองส่งเสริมคุณภาพชีวิต	20	-	13	33
9	กองพัสดุและทรัพย์สิน	18	-	11	29
10	กองการศึกษา ศาสนา และวัฒนธรรม	27	-	20	47
	-โรงเรียนอนุบาลเมืองใหม่ชลบุรี	83	-	105	188
	-โรงเรียนสวนป่าเขาชะอางค์	51	-	43	94
	-โรงเรียนท่าข้ามพิทยาคม	39	1	43	83
	-โรงเรียนชุมชนวัดหนองค้อ	73	-	66	106
	-โรงเรียนพลูตาหลวงวิทยา	54	2	50	84
	-โรงเรียนบ้านเขาชก (เบญจศิริราษฎร์วิทยาการ)	23	1	43	67

	-โรงเรียนวัดเขาเชิงเทียนเทพาราม	22	-	31	53
	-โรงเรียนบ้านหนองใหญ่	19	-	27	46
	-โรงเรียนหัวถนนวิทยา	41	-	34	75
	-โรงเรียนวัดยุคคราษฎร์สามัคคี	9	-	14	23
	-โรงเรียนบ้านคลองมือไทร	21	1	28	50
11	กองการท่องเที่ยวและกีฬา	26	-	33	59
12	กองการเจ้าหน้าที่	21	-	6	27
13	หน่วยตรวจสอบภายใน	6	-	2	8
รวมทั้งสิ้น		698	24	744	1,466

ที่มา : กองการเจ้าหน้าที่ องค์การบริหารส่วนจังหวัดชลบุรี ข้อมูล ณ วันที่ 21 พฤษภาคม 2562

3. ประชากร

3.1 ข้อมูลเกี่ยวกับจำนวนประชากร

ข้อมูลประชากร/และประชากรแฝง พ.ศ.2561

อำเภอ	ประชากร	ประชากรแฝง	รวมประชากรทั้งหมด
เมืองชลบุรี	327,383	223,849	551,232
พนัสนิคม	126,649	28,381	155,030
บ้านบึง	106,134	30,600	136,734
พานทอง	66,099	47,907	114,006
ศรีราชา	304,428	499,550	803,978
บางละมุง	294,719	543,000	837,719
สัตหีบ	166,439	21,800	188,239
หนองใหญ่	23,471	8,800	32,271
บ่อทอง	40,237	5,500	55,737
เกาะสีชัง	4,580	3,000	7,580
เกาะจันทร์	37,440	1,350	38,790
รวมทั้งสิ้น	1,507,579	1,413,737	2,921,316

ที่มา : ข้อมูลพื้นฐานเพื่อการวางแผนพัฒนา อปท. ประจำปี 2561

3.2 ประเภทของประชากร

ข้อมูลประชากรจากข้อมูลพื้นฐานขององค์กรปกครองส่วนท้องถิ่น จำแนกชาย/หญิง เป็นรายอำเภอ พ.ศ. 2561

อำเภอ	ชาย	หญิง	รวม
เมืองชลบุรี	158,037	169,346	327,383
พนัสนิคม	60,991	65,658	126,649
บ้านบึง	51,852	54,282	106,134
พานทอง	32,452	33,647	66,099
ศรีราชา	148,464	155,964	304,428
บางละมุง	136,130	158,589	294,719
สัตหีบ	92,724	73,715	166,439
หนองใหญ่	11,734	11,737	23,471
บ่อทอง	25,257	24,980	50,237
เกาะสีชัง	2,267	2,313	4,580
เกาะจันทร์	19,225	18,215	37,440
รวมทั้งสิ้น	739,133	768,446	1,507,579

ที่มา : ข้อมูลพื้นฐานเพื่อการวางแผนพัฒนา อปท. ประจำปี 2561

4. สภาพทางสังคม

4.1 การศึกษา

โรงเรียน จำแนกตามสังกัด เป็นรายอำเภอ ปีการศึกษา 2560

อำเภอ	สังกัด				รวม
	สำนักงาน คกก.การศึกษา ขั้นพื้นฐาน	สำนักบริหารงาน คกก.ส่งเสริม การศึกษาเอกชน	กรมส่งเสริม การปกครอง ท้องถิ่น	อื่น ๆ	
เมืองชลบุรี	45	34	10	2	91
พนัสนิคม	51	3	6	1	61
บ้านบึง	38	9	5	-	52
พานทอง	25	2	1	-	28
ศรีราชา	40	18	7	2	67
บางละมุง	34	23	2	-	59

ลัดทึบ	17	11	1	-	29
หนองใหญ่	13	1	1	-	15
บ่อทอง	27	2	4	-	33
เกาะสีชัง	1	-	1	-	2
เกาะจันทร์	17	2	-	-	19
รวมทั้งสิ้น	308	105	38	5	456

ที่มา : www.Chonburi.nso.go.th/สำนักงานสถิติ รายงานสำนักงานสถิติ ประจำปี 2560

โรงเรียนในสังกัดองค์การบริหารส่วนจังหวัดชลบุรี ปีการศึกษา 2562

ที่	สถานศึกษา	ระดับชั้นเปิดสอน	จำนวนนักเรียน	จำนวนห้องเรียน	หมายเหตุ
1	อนุบาลเมืองใหม่ชลบุรี	อ.1 – ป.6	2,805	79	
2	วัดเขาเชิงเทียนเทพาราม	อ.1 – ม.3	511	17	
3	ท่าข้ามพิทยาคม	อ.1 – ม.6	1,129	39	
4	หัวถนนวิทยา	ม.1 – ม.6	920	27	
5	วัดยุคตราษฎร์สามัคคี	อ.1 – ป.6	119	8	
6	ชุมชนวัดหนองค้อ	อ.1 – ม.6	2085	56	
7	พลูตาหวงวิทยา	ม.1 – ม.6	1,427	39	
8	บ้านเขาชกา	อ.1 – ม.3	460	21	
9	บ้านหนองใหญ่ฯ	อ.1 – ม.3	432	16	
10	บ้านคลองมือไทรฯ	อ.1 – ม.3	755	27	
11	สวนป่าเขาชะอางค์	อ.1 – ม.6	979	35	
รวมทั้งสิ้น			11,622	395	

ที่มา : ข้อมูลพื้นฐานโรงเรียนในสังกัด (กองการศึกษาฯ อบจ.ชลบุรี ณ วันที่ 7 กุมภาพันธ์ 2562)

4.2 สาธารณสุข

4.2.1 การจัดระบบบริการสาธารณสุขของจังหวัดชลบุรี

สถานบริการสาธารณสุขสังกัดกระทรวงสาธารณสุข การจัดระบบบริการจังหวัดชลบุรี มีโรงพยาบาล 12 แห่ง แบ่งเป็นระดับ A จำนวน 1 แห่ง โรงพยาบาลศูนย์ชลบุรี ระดับ S จำนวน 1 แห่ง โรงพยาบาลทั่วไปบางละมุง ระดับ M2 จำนวน 3 แห่ง โรงพยาบาลพนัสนิคม (ปรับเป็น M1 รอหนังสือยืนยัน) โรงพยาบาลแหลมฉบัง, โรงพยาบาลบ้านบึง ระดับ F1 จำนวน 3 แห่ง, โรงพยาบาลลัดทึบ, โรงพยาบาลพานทอง, โรงพยาบาลบ่อทอง ระดับ F2 จำนวน 3 แห่ง โรงพยาบาลหนองใหญ่, โรงพยาบาลเกาะสีชัง, โรงพยาบาล

วัดญาณฯ ระดับ F3 จำนวน 1 แห่ง, โรงพยาบาลเกาะจันทร์ (ปรับเป็น F2 รอหนังสือยืนยัน) ศูนย์สุขภาพชุมชน
เขตเมือง จำนวน 4 แห่ง และรพ.สต. จำนวน 118 แห่ง

สถานบริการสาธารณสุขสังกัดกระทรวงสาธารณสุข

ประเภท	จำนวน/แห่ง	สถานบริการสาธารณสุข
โรงพยาบาลศูนย์ (A)	1	รพ.ศ.ชลบุรี
โรงพยาบาลทั่วไป (S)	1	รพ.บางละมุง
โรงพยาบาลชุมชน (M2)	3	รพ.แหลมฉบัง, รพ.บ้านบึง, รพ.พนัสนิคม (ปรับเป็น M1 รอหนังสือยืนยัน)
โรงพยาบาลชุมชน (F1)	3	รพ.สัตหีบ, รพ.พานทอง, รพ.บ่อทอง
โรงพยาบาลชุมชน (F2)	3	รพ.หนองใหญ่, รพ.เกาะสีชัง, รพ.วัดญาณฯ
โรงพยาบาลชุมชน (F3)	1	รพ.เกาะจันทร์ (ปรับเป็น F2 รอหนังสือยืนยัน)
ศูนย์สุขภาพชุมชนเมือง/รพ.สต.	4/118	

ที่มา : งานข้อมูลกลุ่มงานพัฒนายุทธศาสตร์ สสจ.ชลบุรี : 1 มิถุนายน 2561

สถานบริการภาคเอกชน สถานบริการภาคเอกชนประกอบด้วยโรงพยาบาลเอกชน 14 แห่ง
คลินิกแพทย์ 485 แห่ง คลินิกทันตกรรม 297 แห่ง ร้านขายยาแผนปัจจุบัน 1,043 แห่ง ร้านขายยาแผนโบราณ
73 แห่ง ร้านขายยาบรรจุเสร็จ 139 แห่ง

สถานบริการภาคเอกชน

ประเภท	จำนวน/แห่ง
โรงพยาบาลเอกชน	14
คลินิกแพทย์	485
คลินิกทันตกรรม	297
ร้านขายยาแผนปัจจุบัน	1,043
ร้านขายยาแผนโบราณ	73
ร้านขายยาบรรจุเสร็จ	139

ที่มา : รายงานการออกใบอนุญาตสถานพยาบาลฯ สำนักงานสาธารณสุขจังหวัดชลบุรี:มิถุนายน 2561

การตาย จำแนกตามสาเหตุที่สำคัญและเพศ พ.ศ.2560

สาเหตุตาย	การตาย			อัตราการตายต่อประชากร 100,000 คน		
	ชาย	หญิง	รวม	ชาย	หญิง	รวม
1.โรคหัวใจ	590	406	996	40.5	27.9	68.5
2.อุบัติเหตุ และการเป็นพิษ	491	137	628	33.7	9.4	43.2
3.มะเร็งทุกชนิด	260	195	455	17.9	13.4	30.6
4.ความดันเลือดสูง และโรคหลอดเลือดในสมอง	201	150	351	13.8	10.3	24.1
5.การบาดเจ็บจากการฆ่าตัวตาย ถูกฆ่าตาย และอื่น ๆ	30	10	40	2.1	0.7	2.7
6.โรคเกี่ยวกับตับ และตับอ่อน	62	23	85	4.3	1.6	5.8
7.ปอดอักเสบ และโรคอื่น ๆ ของปอด	168	142	310	11.5	9.8	21.3
8.ไตอักเสบ กลุ่มอาการของไตพิการ และไตพิการ	100	99	199	6.9	6.8	13.7
9.วัณโรคทุกชนิด	45	18	63	3.1	1.2	4.3
10.ไข้เลือดออก	-	-	-	-	-	-
11.โรคภูมิคุ้มกันบกพร่องเนื่องจากไวรัส	34	17	51	2.3	1.2	3.5
12.อื่น ๆ	-	-	-	-	-	-
รวมทั้งสิ้น	1,981	1,197	3,178	136.1	82.3	217.7

ที่มา : www.Chonburi.nso.go.th

4.3 อาชญากรรม

สถิติคดีอาญาที่น่าสนใจ จำแนกตามประเภทความผิด พ.ศ.2560

ประเภทความผิด	รับแจ้ง (ราย)	จับกุม (ราย)
คดีเกี่ยวกับชีวิต ร่างกาย และเพศ		510
คดีเกี่ยวกับทรัพย์สิน	2,469	1,490
ฐานความผิดพิเศษ	230	188
คดีที่รัฐเป็นผู้เสียหาย	20,287	23,622

ที่มา : www.Chonburi.nso.go.th

4.4 ยาเสพติด

ยาเสพติด พ.ศ.2558-2560 การปฏิบัติตามมาตรการสืบสวนปราบปรามยาเสพติดจำแนกตามของกลางและข้อกล่าวหาเพิ่มขึ้น โดยยาเสพติดที่มีการจับกุมได้มากที่สุดคือ ยาบ้า ยาไอซ์ กัญชาแห้ง เคตามีน พืชกระท่อม เอกซ์ตาซี (ยาอี) สารระเหย กัญชาสด เฮโรอีน ผีน โคเคน ตามลำดับ

รายงานผลการปฏิบัติตามมาตรการสืบสวนปราบปรามยาเสพติด จำแนกตามของกลางและข้อกล่าวหา พ.ศ.2558 - 2560

ประเภท	2558		2559		2560	
	คดี	คน	คดี	คน	คดี	คน
เฮโรอีน	3	3	7	9	5	5
ยาบ้า	5,241	5,386	6,773	6,926	7,943	8,112
กัญชาสด	19	21	3	6	8	9
กัญชาแห้ง	433	451	330	349	325	327
พืชกระท่อม	44	64	27	29	42	50
ผีน	1	1	-	-	1	1
โคเคน	2	2	1	1	1	1
เอกซ์ตาซี (ยาอี)	13	24	70	75	26	26
ยาไอซ์	1,746	1,777	1,599	1,631	1,530	1,590
เคตามีน	14	15	53	55	49	50
น้ำยาเคมี	-	-	-	-	0	0
อีเฟดรีน	-	-	-	-	0	0
อัลปราโซแลม	-	-	2	2	0	0
ยาแก้ไอ	-	-	-	-	0	0
มอร์ฟิน	-	-	-	-	0	0
สารระเหย	25	25	17	17	22	22
โดมิคุม	1	1	-	-	0	0
ไฟล์ไฟล์	1	1	-	-	0	0
ยากระตุ้นประสาท	-	-	-	-	0	0
วัตถุออกฤทธิ์	-	-	3	3	0	0
ยากล่อมประสาท	-	-	-	-	0	0

ประเภท	2558		2559		2560	
	คดี	คน	คดี	คน	คดี	คน
อื่น ๆ (ระบุ)..	-	-	-	-	0	0
รวม	7,543	7,771	8,885	9,103	9,952	10,193

ที่มา: ตำรวจภูธรจังหวัดชลบุรี

4.5 การสังคมสงเคราะห์ สถิติกองทุนประกันสังคม

รายการ	2559
สถานประกอบการ	20,606
ผู้ประกันตนตามมาตรา 33	680,948
ผู้ประกันตนตามมาตรา 39	61,292
ผู้ประกันตนตามมาตรา 40	41,315
การใช้บริการของผู้ประกันตน ตามมาตรา 33 และมาตรา 39	2,832,650
เจ็บป่วย	2,710,658
ทุพพลภาพ	33
ตาย	980
คลอดบุตร	16,062
ชราภาพ	11,946
สงเคราะห์บุตร	84,495
ว่างงาน	8,476

ที่มา: www.chonburi.nso.go.th /สำนักงานสถิติจังหวัด รายงานประจำปี 2560

การเข้าถึงหลักประกันสุขภาพถ้วนหน้า ในปี 2560 ประชากรเข้าถึงหลักประกันสุขภาพได้ครอบคลุม 99.94% โดยกลุ่มที่มากที่สุดคือสิทธิประกันสังคม 47.14% รองลงมาคือสิทธิประกันสุขภาพถ้วนหน้า 45.80 % สิทธิข้าราชการ/สิทธิรัฐวิสาหกิจ 4.66 % สิทธิอื่นๆ 2.34 % และมีค่าว่าง 0.06 % ตามลำดับ

การเข้าถึงหลักประกันสุขภาพถ้วนหน้า

ประเภทสิทธิ	2556	2557	2558	2559	2560	2561
สิทธิประกันสังคม	45.75	46.46	46.81	46.85	47.14	47.56
สิทธิประกันสุขภาพถ้วนหน้า	46.46	46.34	46.25	46.40	45.80	45.38

สิทธิข้าราชการ/สิทธิรัฐวิสาหกิจ	5.06	4.78	4.67	4.52	4.66	4.64
สิทธิอื่นๆ	7.67	7.04	6.85	2.19	2.34	2.35
ค่าว่าง	0.12	0.16	0.09	0.04	0.06	0.07

ที่มา: <http://www.nhso.go.th> ณ 20 สิงหาคม 2561

5. ระบบบริการพื้นฐาน

5.1 การคมนาคมขนส่ง

ระบบโครงข่ายถนนเป็นการคมนาคมระบบที่สำคัญที่สุดของจังหวัดชลบุรีโครงข่ายนี้อยู่ในรับผิดชอบของกรมทางหลวง จังหวัดชลบุรีมีถนนที่สร้างเสร็จแล้วเป็นระยะทาง ๗๔๕.๔๙๗ กิโลเมตร ซึ่งเป็นทางหลวงแผ่นดิน จำนวน ๘ สาย ดังนี้

ทางหลวงที่ผ่านเข้าสู่จังหวัดชลบุรี

ทางหลวง	รายละเอียด	ระยะทาง
ทางหลวงแผ่นดินหมายเลข ๓ (ถนนสุขุมวิทเลียบบชายฝั่งทะเลหรือชลบุรีสายเก่า)	เป็นทางหลวงแผ่นดินชนิด ๒-๔ ช่องจราจร เป็นสายหลักเชื่อมโยงภาคกลางกับภาคตะวันออก เริ่มจากบางนา ผ่านจังหวัดสมุทรปราการ ฉะเชิงเทรา ชลบุรี(สัตหีบ) ระยอง (แกลง) จันทบุรี ตราด	๓๘๕ กิโลเมตร
ทางหลวงพิเศษระหว่างเมือง หมายเลข ๗	เป็นทางหลวงพิเศษระหว่างเมืองสายแรกของประเทศไทย เริ่มต้นจากถนนศรีนครินทร์ กรุงเทพมหานครปัจจุบันสิ้นสุดที่เมืองพัทยา	๑๒๖ กิโลเมตร
ทางพิเศษบูรพาวิถี	เป็นทางยกระดับขนาด ๖ ช่องจราจร มีแนวสายทางเริ่มที่ปลายทางพิเศษเฉลิมมหานคร เส้นทางมุ่งไปทางทิศตะวันออก ผ่านอำเภอบางปะกง แล้วไปสิ้นสุดที่อำเภอเมืองชลบุรี ทางพิเศษสายนี้มีทางแยกไปสู่ท่าอากาศยานสุวรรณภูมิได้	๕๕ กิโลเมตร
ทางหลวงแผ่นดินหมายเลข ๓ (ถนนสุขุมวิทเลียบบชายฝั่งทะเลหรือชลบุรีสายเก่า)	เป็นทางหลวงแผ่นดินชนิด ๒-๔ ช่องจราจร เป็นสายหลักเชื่อมโยงภาคกลางกับภาคตะวันออก เริ่มจากบางนา ผ่านจังหวัดสมุทรปราการ ฉะเชิงเทรา ชลบุรี(สัตหีบ) ระยอง (แกลง) จันทบุรี ตราด	๓๘๕ กิโลเมตร
ทางหลวงพิเศษระหว่างเมือง หมายเลข ๗	เป็นทางหลวงพิเศษระหว่างเมืองสายแรกของประเทศไทย เริ่มต้นจากถนนศรีนครินทร์	๑๒๖ กิโลเมตร

ทางหลวง	รายละเอียด	ระยะทาง
	กรุงเทพมหานครปัจจุบันสิ้นสุดที่เมืองพัทยา	
ทางพิเศษบูรพาวิถี	เป็นทางยกระดับขนาด ๖ ช่องจราจร มีแนวสายทางเริ่มที่ปลายทางพิเศษเฉลิมมหานคร เส้นทางมุ่งไปทางทิศตะวันออก ผ่านอำเภอบางปะกง แล้วไปสิ้นสุดที่อำเภอเมืองชลบุรี ทางพิเศษสายนี้มีทางแยกไปสู่ท่าอากาศยานสุวรรณภูมิได้	๕๕ กิโลเมตร
ทางหลวงแผ่นดินหมายเลข ๓๔๔	เป็นทางหลวงแผ่นดินชนิด ๔ ช่องจราจรตลอดสายเชื่อมต่อเส้นทางสายหลักหมายเลข ๓ และทางหลวงพิเศษระหว่างเมืองหมายเลข ๗ ที่จังหวัดชลบุรี ก่อสร้างขึ้นเพื่อย่นระยะทางจากจังหวัดชลบุรีไปสู่จังหวัดจันทบุรีและจังหวัดตราด โดยไม่ผ่านตัวเมืองระยอง	
ทางหลวงแผ่นดินหมายเลข ๓๓๑	เป็นทางหลวงแผ่นดินชนิด ๒-๔ ช่องจราจร เริ่มจากทางหลวงแผ่นดินหมายเลข ๓๐๔ (ฉะเชิงเทรา-กบินทร์บุรี) ที่อำเภอพนมสารคาม จังหวัดฉะเชิงเทรา ผ่านอำเภอแปลงยาว เข้าสู่จังหวัดชลบุรี ตั้งแต่อำเภอพนสนิคม อำเภอบ่อทอง อำเภอบ้านบึง แยกเข้านิคมอุตสาหกรรมปิ่นทอง อำเภอศรีราชา และผ่านอำเภอบางละมุง ตัดกับทางหลวงแผ่นดินหมายเลข ๓๖ (แยกกระทิงลาย-ระยอง) สิ้นสุดที่ทางหลวงแผ่นดินหมายเลข ๓ (ถนนสุขุมวิท) ที่ ตำบลพลูตาหลวงอำเภอสัตหีบ จังหวัดชลบุรี รวมระยะทาง	๑๓๔ กิโลเมตร
ทางหลวงแผ่นดินหมายเลข ๓๓๒	เริ่มจากทางหลวงแผ่นดินหมายเลข ๓ ที่อำเภอสัตหีบไปตัดกับทางหลวงแผ่นดินหมายเลข ๓๓๑ และบรรจบกับทางหลวงแผ่นดินหมายเลข ๓ ในอำเภอบ้านฉาง จังหวัดระยอง เป็นทางเลี่ยงเมืองของชุมชนสัตหีบ	๑๓.๐๐ กิโลเมตร
ทางหลวงแผ่นดินหมายเลข ๓๖	เป็นเส้นทางแยกจากเส้นทางหลวงแผ่นดินหมายเลข ๓ ที่อำเภอบางละมุง จังหวัดชลบุรี ไปบรรจบกับทางหลวงแผ่นดินหมายเลข ๓ ที่อำเภอ	๕๒ กิโลเมตร

ทางหลวง	รายละเอียด	ระยะทาง
	เมืองระยอง ใช้เชื่อมโยงระหว่างบริเวณอุตสาหกรรมหลักแหลมฉับ เมืองพญา บริเวณอุตสาหกรรมแหลมฉับ มาบตาพุด และเมืองระยอง มีระยะทางในจังหวัดชลบุรี	
ทางหลวงแผ่นดินหมายเลข ๓๑๕ (สุขประยูร)	เริ่มต้นจากอำเภอเมืองชลบุรีไปอำเภอพนัสนิคม และไปสิ้นสุดที่อำเภอเมืองจังหวัดฉะเชิงเทรา มีความยาวในเขตจังหวัดชลบุรี	๒๒.๓๒ กิโลเมตร

ที่มา : สำนักงานจังหวัดชลบุรี แผนการพัฒนาจังหวัดชลบุรี พ.ศ. 2561 - 2565

❖ การขนส่งทางรถยนต์

การขนส่งทางรถยนต์เป็นระบบการคมนาคมสำคัญที่สุดของจังหวัดชลบุรี และมีบทบาทมากขึ้นเรื่อย ๆ ในปัจจุบัน โครงข่ายนี้อยู่ในความรับผิดชอบของกรมทางหลวง โดยจังหวัดชลบุรีมีถนนที่สร้างเสร็จแล้วเป็นระยะทาง 745.497 กิโลเมตร เป็นทางหลวงแผ่นดินรวมระยะทาง 745.497 กิโลเมตร และระยะทางต่อ 2 ช่องจราจรคิดเป็นระยะทาง 1,191.408 กิโลเมตร

ระยะทางจากอำเภอเมืองชลบุรี ไปยังอำเภอต่าง ๆ ในจังหวัดชลบุรี

- | | |
|--------------|------------------------|
| (1) พนัสนิคม | ระยะทาง 26.28 กิโลเมตร |
| (2) บ้านบึง | ระยะทาง 10.03 กิโลเมตร |
| (3) พานทอง | ระยะทาง 23.48 กิโลเมตร |
| (4) ศรีราชา | ระยะทาง 23.98 กิโลเมตร |
| (5) บางละมุง | ระยะทาง 47.25 กิโลเมตร |
| (6) สัตหีบ | ระยะทาง 85.85 กิโลเมตร |
| (7) หนองใหญ่ | ระยะทาง 53.45 กิโลเมตร |

- | | |
|-----------------|------------------------|
| (8) บ่อทอง | ระยะทาง 59.16 กิโลเมตร |
| (9) เกาะสีชัง | ระยะทาง 24.05 กิโลเมตร |
| (10) เกาะจันทร์ | ระยะทาง 49.65 กิโลเมตร |

ระยะทางจากจังหวัดชลบุรี ไปยังจังหวัดใกล้เคียง

- | | |
|-----------------|-------------------------|
| (1) ฉะเชิงเทรา | ระยะทาง 43.00 กิโลเมตร |
| (2) สมุทรปราการ | ระยะทาง 64.00 กิโลเมตร |
| (3) ระยอง | ระยะทาง 98.00 กิโลเมตร |
| (4) จันทบุรี | ระยะทาง 164.00 กิโลเมตร |

(5) ทราย ระยะทาง 234.00 กิโลเมตร

ที่มา : www.Chonburi.go.th

❖ การขนส่งทางน้ำ

เนื่องจากจังหวัดชลบุรีมีสภาพภูมิศาสตร์เอื้ออำนวยต่อการขนส่งทางทะเล กล่าวคือด้านตะวันตกของจังหวัดเป็นชายฝั่งที่มีแนวยาวระยะทางหลายร้อยกิโลเมตร โดยหลายแห่งเป็นชายหาดที่งดงามและบางแห่งเหมาะจะเป็นท่าจอดเรือ ส่งผลให้ชายฝั่งทะเลของจังหวัดมีท่าเทียบเรือประมงและท่าเทียบเรือสินค้า ทั้งที่เป็นท่าเทียบเรือของเอกชนและท่าเทียบเรือพาณิชย์สำหรับขนส่งสินค้าไปต่างประเทศ รวมถึงการขนส่งสินค้าเลียบตามชายฝั่งทะเลตะวันออกเข้าสู่ท่าเรือกรุงเทพฯ

จังหวัดชลบุรีมีสภาพภูมิศาสตร์ที่เอื้ออำนวยต่อการขนส่งทางทะเล เนื่องจากด้านตะวันออกของจังหวัดเป็นชายฝั่งที่มีแนวยาวเป็นระยะทางหลายร้อยกิโลเมตร โดยบางแห่งเป็นชายหาดที่สวยงามและบางแห่งเหมาะที่จะเป็นท่าเรือ ทำให้ชายฝั่งทะเลของจังหวัดมีท่าเทียบเรือประมงและท่าเทียบเรือสินค้า ทั้งที่เป็นท่าเทียบเรือของเอกชน และท่าเทียบเรือพาณิชย์สำหรับขนส่งสินค้าไปต่างประเทศ และขนส่งสินค้าเลียบตามชายฝั่งทะเลตะวันออกเข้าสู่ท่าเรือกรุงเทพฯ

โครงการเรือเฟอร์รี่ (Ferry) เส้นทางหัวหิน-พัทยา-บางปู เป็นโครงการที่เกิดขึ้นเพื่อร่นระยะเวลาในการเดินทางข้ามอ่าวไทย โดยมีบริษัท RoyalPassengerLiner เป็นผู้ที่ได้รับสัมปทานเดินเรือ ซึ่งระยะเวลารวมทั้งใช้ในการเดินเรืออยู่ที่ประมาณ 1-2 ชั่วโมงเท่านั้น ในขณะที่ถ้าโดยสารรถยนต์จะใช้เวลาประมาณ 5-6 ชั่วโมง เป็นอย่างต่ำ

ในระยะที่ 1 เรือเฟอร์รี่จะทำการขนส่งแต่เฉพาะผู้โดยสารเท่านั้น โดยเปิดให้บริการเฉพาะเส้นทาง พัทยา-หัวหิน ใช้เวลาเดินทาง 1 ชั่วโมง 30 นาที เบื้องต้นมีเรือบริการ 2 ลำ วันละ 2 เที่ยว

- ช่วงเช้าจากหัวหิน-พัทยา ตั้งแต่เวลา 08.30-09.40 น.
- ช่วงเย็นจากพัทยา-หัวหิน ตั้งแต่เวลา 15.30-16.40 น.

❖ ระบบโครงข่ายรถไฟ

จังหวัดชลบุรีมีเส้นทางรถไฟสายตะวันออก เริ่มจากกรุงเทพฯ - จังหวัดฉะเชิงเทรา - จังหวัดชลบุรี (นิคมอุตสาหกรรมแหลมฉบัง) ไปสิ้นสุดที่ (นิคมอุตสาหกรรมมาบตาพุด) จังหวัดระยอง เพื่อรองรับการขนส่งสินค้าจากท่าเรือน้ำลึกสัตหีบ ท่าเรือน้ำลึกและนิคมอุตสาหกรรมแหลมฉบัง และขนส่งสินค้าจากท่าเรือน้ำลึกและนิคมอุตสาหกรรมมาบตาพุด โดยมีโครงการสร้างทางรถไฟเชื่อมต่อ 3 สายคือ

1) ทางรถไฟสายศรีราชา - แหลมฉบัง เป็นเส้นทางรถไฟที่แยกจากรailสายฉะเชิงเทรา - สัตหีบ ที่บริเวณอำเภอศรีราชา มุ่งเข้าสู่ท่าเรือน้ำลึกและนิคมอุตสาหกรรมแหลมฉบัง มีระยะทางยาวทั้งหมด 9.7 กิโลเมตร

2) ทางรถไฟสายสตัทึบ - มาบตาพุด เป็นเส้นทางรถไฟที่แยกจากสายฉะเชิงเทรา - สตัทึบ ที่สถานีเขาชีจรรย์ (ก่อนถึงสถานีรถไฟพลูตาหลวง 4 กิโลเมตร) ผ่านนิคมอุตสาหกรรมมาบตาพุด และแยกเข้าสู่ท่าเรือน้ำลึกมาบตาพุด คิดเป็นระยะทางยาวทั้งหมด 24.07 กิโลเมตร

3) โครงการรถไฟความเร็วสูง ช่วงสุวรรณภูมิ - อุตะเภา ในเบื้องต้น รฟท. ได้กำหนดแผนการปฏิบัติงานให้รองรับแผนพัฒนาเขตพิเศษภาคตะวันออก (EEC) ตามยุทธศาสตร์ไทยแลนด์ 4.0 ของรัฐบาล โดยกำหนดกรอบเวลาดังแต่ขั้นตอนการศึกษา การขออนุมัติโครงการ ระยะการก่อสร้าง และระยะเปิดให้บริการโครงการ

- แนวเส้นทางโครงการรถไฟความเร็วสูง ช่วงสุวรรณภูมิ - อุตะเภา มีจุดเริ่มต้นจากนามบินสุวรรณภูมิพาดผ่านพื้นที่ของ 5 จังหวัด ได้แก่ กรุงเทพมหานคร สมุทรปราการ ฉะเชิงเทรา ชลบุรี และระยอง ระยะทางรวม 165.5 กิโลเมตร โดยแนวเส้นทางส่วนใหญ่อยู่ในเขตทางของการรถไฟแห่งประเทศไทยและมีการปรับแนวเส้นทางบางช่วงให้มีรัศมีความโค้งเพื่อรองรับรถไฟความเร็วสูง

- ความเร็วสูงสุด 250 กิโลเมตรต่อชั่วโมง ใช้เวลาเดินทางจากสนามบินสุวรรณภูมิถึงสนามบินอุตะเภา ประมาณ 1 ชั่วโมง นักท่องเที่ยวทั่วโลกสามารถเดินทางระหว่างท่าอากาศยานหลักของประเทศเข้าสู่เมืองและเขตธุรกิจได้อย่างสะดวก ปลอดภัย และเป็นโครงสร้างพื้นฐานที่สำคัญในการรองรับเขตพัฒนาพิเศษภาคตะวันออก EEC

- สถานีรถไฟความเร็วสูง ช่วงสุวรรณภูมิ อุตะเภา มี 6 สถานี ได้แก่ สถานีสุวรรณภูมิสถานีฉะเชิงเทรา สถานีชลบุรี สถานีศรีราชา สถานีพัทยา สถานีอุตะเภา
ที่มา : สำนักงานจังหวัดชลบุรี แผนการพัฒนาจังหวัดชลบุรี พ.ศ. 2561 - 2565

❖ การขนส่งทางอากาศ

จังหวัดชลบุรีมีสนามบิน จำนวน 2 แห่ง

1. สนามฝึกบินบางพระกับสนามบินอุตะเภา สนามฝึกบินบางพระตั้งอยู่เขตอำเภศรีราชาเป็นสนามบินซ้อมสำหรับเครื่องบินลำเล็ก ซึ่งไม่ได้เปิดให้บริการขนส่งทางอากาศเพื่อการพาณิชย์ทั่วไป

2. สนามบินนานาชาติอุตะเภา-ระยอง-พัทยา ตั้งอยู่ในพื้นที่ของ 2 จังหวัดคือ เขตอำเภอสตัทึบจังหวัดชลบุรี และอำเภอบ้านฉาง จังหวัดระยอง อยู่ในความดูแลของกองทัพเรือ อยู่ห่างจากเมืองพัทยาเพียง 45 กิโลเมตร และมีฐานะเป็นสนามบินพาณิชย์ โดยมีสายการบิน Bangkok Airway เปิดบริการรับส่งผู้โดยสารไปเกาะสมุย จังหวัดสุราษฎร์ธานี และจังหวัดภูเก็ต และสายการบิน Air Asia และThai Lion Air เป็นสายการบินที่มีเที่ยวบินที่มีทั้งเที่ยวบินภายใน และระหว่างประเทศ

จำนวนสถิติเที่ยวบินและผู้โดยสารภายในประเทศ

จำนวนเที่ยวบิน (เที่ยวบิน)			จำนวนผู้โดยสาร (คน)					
			เข้า			ออก		
2559	2560	2561	2559	2560	2561	2559	2560	2561
4,771	6,984	6,159	162,372	301,651	319,787	156,144	297,688	315,513

--	--	--	--	--	--	--	--	--

จำนวนสถิติเที่ยวบินและผู้โดยสารระหว่างประเทศประเทศ

จำนวนเที่ยวบิน (เที่ยวบิน)			จำนวนผู้โดยสาร (คน)					
			เข้า			ออก		
2559	2560	2561	2559	2560	2561	2559	2560	2561
3,117	3,331	6,079	197,652	229,491	480,123	195,816	231,153	492,776

ที่มา: ท่าอากาศยานอู่ตะเภา

5.2 การไฟฟ้า

ผู้ใช้ไฟฟ้า และการจำหน่ายกระแสไฟฟ้า จำแนกตามประเภทผู้ใช้ เป็นรายอำเภอ ปีพ.ศ. 2559 - 2560

อำเภอ	จำนวน ผู้ใช้ไฟฟ้า (ราย)	การจำหน่ายกระแสไฟฟ้า (ล้านกิโลวัตต์/ชั่วโมง)			
		ที่อยู่อาศัย	สถานธุรกิจและ อุตสาหกรรม	สถานที่ราชการ และสาธารณะ	อื่น ๆ
เมืองชลบุรี	107,110	539,167,090.66	2,003,307,053.25	-	19,878,930.69
พนัสนิคม	34,645	84,582,168.50	182,486,223.20	-	3,776,818.60
บ้านบึง	40,894	98,200,523.83	1,006,045,051.32	763.00	6,089,890.10
พานทอง	32,857	85,225,599.02	912,903,859.67	-	9,838,699.68
ศรีราชา	156,087	427,801,104.21	3,366,346,036.62	20,881.20	51,517,816.83
บางละมุง	195,986	664,110,187.38	1,630,295,617.91	364,726.98	54,539,873.76
สัตหีบ	-	-	-	-	-
หนองใหญ่	6,443	14,889,356.60	231,623,932.47	-	379,480.10
บ่อทอง	12,121	27,749,133.27	98,526,801.99	-	2,921,543.42
เกาะสีชัง	1,521	4,027,881.00	3,858,931.87	-	24,888.00
เกาะจันทร์	15,175	32,811,823.40	131,347,560.07	1,163.00	1,346,582.60
รวม	602,839	1,978,564,867.87	9,566,741,068.37	387,534.18	150,314,523.78

ที่มา: www.chonburi.nso.go.th /สำนักงานสถิติจังหวัด รายงานประจำปี 2560

สถิติการใช้ไฟฟ้าแยกเป็นรายอำเภอ/ครัวเรือน ปีพ.ศ. 2559 - 2562

อำเภอ	2559	2560	2561	2562
เมืองชลบุรี	356,072	229,223	311,059	220,190
พนัสนิคม	34,403	37,548	41,639	40,580
บ้านบึง	30,620	50,976	51,762	45,611
พานทอง	30,052	44,283	41,610	43,100
ศรีราชา	100,870	188,155	155,679	226,096
บางละมุง	193,331	235,872	272,190	277,904
สัตหีบ	36,919	63,022	63,590	78,645

หนองใหญ่	7,528	8,040	8,041	5,854
บ่อทอง	8,792	25,639	15,628	16,045
เกาะสีชัง	339	1,856	1,3459	1,459
เกาะจันทร์	7,757	11,811	12,833	13,099
รวม	599,825	896,125	975,490	968,583

ที่มา : ข้อมูลเพื่อการวางแผนพัฒนา อปท. 2559 – 2562

5.3 การประปา

ที่ทำการประปาของการประปาส่วนภูมิภาค เขต 1 ในจังหวัดชลบุรี มีอยู่ 6 แห่ง

สาขา	จำนวนผู้ใช้น้ำ	กำลังผลิตที่ใช้งาน	ปริมาณน้ำผลิต	ปริมาณน้ำผลิตจ่าย	ปริมาณน้ำจำหน่าย
	(ราย)	(ลบ.ม. / วัน)	(ลบ.ม. / เดือน)	(ลบ.ม. / เดือน)	(ลบ.ม. / เดือน)
ชลบุรี (ชั้นพิเศษ)	124,142	120,000	4,390,322	4,368,809	3,321,060
พัทยา (ชั้นพิเศษ)	91,916	240,480	5,477,397	5,394,099	4,234,830
พนัสนิคม	36,672	39,120	1,252,972	1,161,335	973,804
บ้านบึง	24,508	23,280	885,506	671,108	591,907
ศรีราชา	45,910	81,000	1,642,916	1,603,686	1,288,999
แหลมฉบัง	53,151	49,420	2,166,720	1,915,749	1,662,051

ที่มา : www.pwa.co.th

สถิติการใช้น้ำประปาแยกเป็นรายอำเภอ/คร้วเรือน ปีพ.ศ. 2559 - 2562

อำเภอ	2559	2560	2561	2562
เมืองชลบุรี	160,036	163,412	169,974	179,511
พนัสนิคม	31,705	32,339	33,696	36,096
บ้านบึง	23,076	37,657	36,552	41,337
พานทอง	25,894	38,027	63,733	66,914
ศรีราชา	104,448	150,584	212,766	201,101
บางละมุง	193,331	125,460	142,763	125,217
สัตหีบ	36,919	57,357	48,652	61,035
หนองใหญ่	7,528	7,644	7,397	5,336
บ่อทอง	8,792	9,238	9,836	10,920
เกาะสีชัง	339	1,092	352	357

เกาะจันทร์	7,757	8,946	9,604	10,407
รวม	599,825	631,756	735,329	738,231

ที่มา : ข้อมูลเพื่อการวางแผนพัฒนา อปท. 2559 – 2562

5.4 โทรศัพท์

สถิติการบริการโทรศัพท์ พ.ศ.2559 - 2560

รายการ	2559
เลขหมายโทรศัพท์ที่มี	
บริษัท ทีโอที จำกัด (มหาชน)	221,356
บริษัท สัมปทาน	91,432
เลขหมายโทรศัพท์ที่มีผู้เช่า	
บริษัท ทีโอที จำกัด (มหาชน)	128,302
ธุรกิจ	46,767
บ้านพัก	72,281
ราชการ	5,172
บริษัท ทีโอที จำกัด (มหาชน)	1,206
โทรศัพท์สาธารณะ	2,844
ระบุประเภทไม่ได้	32
บริษัท สัมปทาน	24,658

ที่มา : สำนักงานสถิติชลบุรี รายงานสถิติจังหวัดชลบุรี ปี พ.ศ.2559 – 2560

สถิติการบริการโทรศัพท์สาธารณะ ปีพ.ศ. 2559 - 2562

อำเภอ	2559	2560	2561	2562
-------	------	------	------	------

เมืองชลบุรี	715	727	677	451
พนัสนิคม	294	109	107	79
บ้านบึง	64	55	142	82
พานทอง	40	40	38	33
ศรีราชา	409	422	434	558
บางละมุง	1,389	1,397	1,466	437
สัตหีบ	300	269	276	133
หนองใหญ่	15	16	16	16
บ่อทอง	556	562	9	11
เกาะสีชัง	15	15	15	15
เกาะจันทร์	60	62	62	22
รวม	3,857	3,441	3,242	1,837

ที่มา: ข้อมูลพื้นฐานเพื่อการวางแผนพัฒนา อปท. พ.ศ. 2559 - 2562

5.5 ไปรษณีย์หรือการสื่อสารหรือการขนส่ง และวัสดุ ครุภัณฑ์

สถิติการบริการไปรษณีย์ จำแนกเป็นรายอำเภอ ปีงบประมาณ พ.ศ.2559 - 2560

อำเภอ	จำนวนที่ทำการไปรษณีย์	บริการไปรษณีย์		
		ไปรษณีย์ธรรมดา	พัสดุไปรษณีย์	บริการพิเศษ
เมืองชลบุรี	5	4,077,266	267,995	2,453,682
พนัสนิคม	1	294,456	26,356	223,787
บ้านบึง	2	347,740	45,764	255,511
พานทอง	1	429,462	20,608	207,920
ศรีราชา	7	7,269,417	153,206	1,961,648
บางละมุง	4	4,905,334	168,064	1,887,731
สัตหีบ	5	979,248	57,190	421,255
หนองใหญ่	1	48,416	3,983	29,487
บ่อทอง	1	276,845	11,870	57,417
เกาะสีชัง	1	32,994	1,051	12,890
เกาะจันทร์	1	159,889	11,869	77,874
รวม	29	18,821,067	767,956	7,589,202

ที่มา : สำนักงานสถิติชลบุรี รายงานสถิติจังหวัดชลบุรี ปี พ.ศ.2559 - 2560

6. ระบบเศรษฐกิจ

6.1 การเกษตร

ผลผลิตด้านเกษตรกรรม แยกเป็น เนื้อที่ปลูก เนื้อที่เก็บเกี่ยว พ.ศ.2558 - 2560

ชนิดพืช	เนื้อที่ปลูก (ไร่)			เนื้อที่เก็บเกี่ยว (ไร่)		
	2558	2559	2560	2558	2559	2560
ข้าวนาปี	68,675	71,770	69,594	66,701	70,452	68,741
ข้าวนาปรัง	40,738	40,638	44,110	40,056	40,205	43,634
มันสำปะหลัง	254,223	156,758	155,912	245,404	155,000	140,508
สับปะรด	19,441	21,426	21,470	19,207	20,600	21,104
ปาล์มน้ำมัน	104,198	105,535	117,305	102,794	103,322	103,804
มะพร้าว	56,852	52,714	48,523	56,299	52,149	47,800
ยางพารา	220,906	220,214	217,956	182,975	185,261	188,237
ลำไย	460	387	384	429	378	384
ทุเรียน	272	221	232	167	126	127
อ้อย	-	-	-	123,882	116,425	116,072

ที่มา: สำนักงานเศรษฐกิจการเกษตร ,สถิติการเกษตรของประเทศไทย ปี 2560

ผลผลิตด้านเกษตรกรรม แยกเป็น ผลผลิต (ตัน) ผลผลิตต่อไร่ (กก.) เนื้อที่เก็บเกี่ยว พ.ศ.2558-2560

ชนิดพืช	ผลผลิต (ตัน)			ผลผลิตต่อไร่ (กก.)		
	2558	2559	2560	2558	2559	2560
ข้าวนาปี	31,953	34,492	33,823	479	490	492
ข้าวนาปรัง	26,091	27,041	30,066	651	673	689
มันสำปะหลัง	982,910	635,481	578,331	4,005	4,100	4,116
สับปะรด	115,530	124,593	128,418	6,015	6,048	6,085
ปาล์มน้ำมัน	292,842	255,628	289,613	2,849	2,474	2,790
มะพร้าว	80,620	67,794	60,610	1,432	1,300	1,268
ยางพารา	39,407	32,787	43,859	215	177	233

ชนิดพืช	ผลผลิต (ตัน)			ผลผลิตต่อไร่ (กก.)		
	2558	2559	2560	2558	2559	2560
ลำไย	387	245	331	902	648	862
ทุเรียน	165	119	148	987	944	1,165
อ้อย	1,052,999	1,026,871	1,208,308	8,500	8,820	10,410

ที่มา: สำนักงานเศรษฐกิจการเกษตร ,สถิติการเกษตรของประเทศไทย ปี 2560

6.2 การประมง

ผลผลิตด้านประมงที่สำคัญ

เนื่องจากพื้นที่จังหวัดชลบุรีติดชายฝั่งทะเล ทำให้การผลิตในสาขาประมงมีบทบาทที่สำคัญต่อระบบเศรษฐกิจของพื้นที่การผลิตสาขาประมงแบ่งออกเป็น 3 ส่วน คือ เพาะเลี้ยงชายฝั่ง ประมงทะเล และประมงน้ำจืด มีพื้นที่ทำการประมง 16,776 ไร่ การประกอบอาชีพประมง แบ่งเป็น 3 ประเภท ได้แก่ การประมงทะเล การเพาะเลี้ยงสัตว์น้ำจืด และการประมงชายฝั่ง สัดส่วนรายได้การประมงน้ำจืดและชายฝั่ง ร้อยละ 62.23 การเพาะพันธุ์ปลา/กุ้ง ร้อยละ 12.07 การทำฟาร์มเลี้ยงหอย ร้อยละ 4.70 และการประมงอื่น ๆ เช่น การเลี้ยงปลาสวยงาม การเพาะเลี้ยงสัตว์น้ำจืด และการจับสัตว์น้ำจากแหล่งธรรมชาติ ร้อยละ 21

การประมงที่สำคัญของจังหวัดชลบุรี

ลำดับ	อาชีพการทำ การประมง	ปริมาณสัตว์น้ำที่จับได้(ตัน)			มูลค่ารวม (ล้านบาท)		
		2558	2559	2560	2558	2559	2560
1	ประมงทะเล	34,000	33,000	35,000	4,100	4,000	4,200
2	ประมงชายฝั่ง	30,000	31,000	30,000	5,000	5,630	5,029
3	ประมงน้ำจืด	16,000	17,000	15,000	2,000	2,100	1,920
รวม		80,000	81,000	80,000	11,100	11,830	11,149

หมายเหตุ ประมงชายฝั่งหมายถึงรวมถึงการเพาะและอนุบาลสัตว์ทะเลต่างๆ และประมงน้ำจืดหมายถึงรวมถึงการเพาะและอนุบาลสัตว์น้ำจืดต่างๆ

ที่มา : สำนักงานประมงจังหวัดชลบุรี

6.3 การปศุสัตว์

ผลผลิตด้านปศุสัตว์ที่สำคัญ

การปศุสัตว์ในพื้นที่จังหวัดชลบุรี มีสัตว์เศรษฐกิจที่สำคัญ อาทิเช่น ไก่เนื้อ ไก่พื้นเมือง เป็ดเนื้อ เป็ดไข่ โคเนื้อ โคนม และกระบือ

จำนวนการเลี้ยงไก่, เป็ด, สุกร, โค, และกระบือ ปริมาณการผลิต ปี 2558 - 2560

ประเภท	จำนวน (ตัว)			ปริมาณการผลิต (ตัว)		
	2558	2559	2560	2558	2559	2560
ไก่เนื้อ	15,713,644	17,079,009	23,548,322	96,008,399	107,989,809	121,915,142
ไก่พื้นเมือง	287,169	315,546	332,682	308,756	314,645	320,623
ไก่ไข่	4,408,789	4,573,240	4,857,070	1,272,480	709,565	685,322
เป็ดเนื้อ	157,435	131,745	126,773	735882	1,320,362	1,478,101
เป็ดไข่	136,910	140,770	136,649	33,458	32,880	31,361
สุกร	251,590	258,271	266,207	1,223,048	1,359,296	1,495,634
โคเนื้อ	12,419	11,732	12,242	2,635	2,376	2,561
โคนม	1,445	1,420	1,467	2,059	2,016	2,036
กระบือ	4,732	4,511	4,067	469	438	463

ที่มา: สำนักงานเศรษฐกิจการเกษตร, สถิติการเกษตรของประเทศไทย ปี 2560

เกษตรกรขายได้ของปศุสัตว์ ปี 2560 ประเภท โคเนื้อ กระบือ สุกร เป็ดเนื้อ ไก่ไข่ ไก่เปิด
ราคาลดลงจากปีที่แล้ว ส่วนน้ำมันดิบราคาเพิ่มขึ้นจากปีที่แล้ว

ราคาที่เกษตรกรขายได้ของปศุสัตว์และผลิตภัณฑ์ ปี 2551 - 2560

ปี	โคเนื้อ1/ บาท/ตัว	กระบือ บาท/ตัว	สุกร บาท/กก.	ไก่เนื้อ บาท/กก.	เป็ดเนื้อ บาท/กก.	ไข่ไก่ บาท/100 ฟอง	ไข่เป็ด บาท/100 ฟอง	น้ำมันดิบ บาท/กก.
2558	36,677	40,732	66.08	38.34	63.02	269	335	17.74
2559	36,104	40,848	66.96	37.34	66.38	295	351	18.02
2560	33,715	37,996	59.01	37.28	66.30	265	337	18.08

หมายเหตุ: ราคา ปี 2558-2560 เป็นราคาโคเนื้อขนาดกลางน้ำหนัก 350-450 กก.

6.4 อุตสาหกรรม

มูลค่าผลิตภัณฑ์สาขาอุตสาหกรรม

ปี พ.ศ. 2559 จังหวัดชลบุรี มีมูลค่าผลิตภัณฑ์สาขาอุตสาหกรรม ณ ราคาประจำปี รวม 462,242 ล้านบาท คิดเป็นสัดส่วนร้อยละ 10.19 ของผลิตภัณฑ์มวลรวมประเทศ (3,955,738 ล้านบาท)ฐานอุตสาหกรรมหลักของจังหวัดชลบุรีที่สำคัญ 5 ประเภท ได้แก่ (๑) กลุ่มยานยนต์และชิ้นส่วนในจังหวัดชลบุรี (๒) กลุ่มเครื่องใช้ไฟฟ้าและอิเล็กทรอนิกส์ (๓) กลุ่มปิโตรและเคมีภัณฑ์ในจังหวัดชลบุรี (๔) กลุ่มอุตสาหกรรม สิ่งทอและเครื่องนุ่งห่ม (กิจการเส้นใยประดิษฐ์ ด้ายหรือผ้าพอกย้อม/พิมพ์ เครื่องนุ่งห่ม)

มูลค่าผลิตภัณฑ์สาขาอุตสาหกรรม ณ ราคาประจำปี 2559 หน่วย : ล้านบาท

	พ.ศ.2557	พ.ศ. 2558	พ.ศ. 2559
ชลบุรี	367,975	396,417	462,242
ประเทศ	3,648,058	3,758,226	3,955,738

ที่มา : สำนักงานคณะกรรมการพัฒนาการเศรษฐกิจและสังคมแห่งชาติ

ประเภทอุตสาหกรรมจำแนกตามการผลิต

ในปี 2561 จำนวนโรงงานอุตสาหกรรมของจังหวัดชลบุรี มี 5,111 แห่ง เงินลงทุน 854,973.07 ล้านบาท มีแรงงานจำนวน 287,357 คน

ประเภทอุตสาหกรรมจำแนกตามการผลิต ปี 2559 - 2561

จำนวน (โรงงาน)			เงินลงทุน (ล้านบาท)			คนงาน		
2559	2560	2561	2559	2560	2561	2559	2560	2561
4,514	4,839	5,111	805,891.46	837,330.04	854,973.07	267,709.54	280,292.54	287,357

ที่มา : สำนักงานอุตสาหกรรมจังหวัดชลบุรี ข้อมูล ณ วันที่ 9 สิงหาคม 2561

นิคมอุตสาหกรรมในจังหวัดชลบุรี จำนวน 14 แห่ง

ลำดับ	จังหวัดชลบุรี
1.	นิคมอุตสาหกรรมอมตะนคร
2.	นิคมอุตสาหกรรมแหลมฉบัง
3.	นิคมอุตสาหกรรมปิ่นทอง
4.	นิคมอุตสาหกรรมปิ่นทอง (แหลมฉบัง)
5.	นิคมอุตสาหกรรมปิ่นทอง (โครงการ 3)
6.	นิคมอุตสาหกรรมปิ่นทอง (โครงการ 5)
7.	นิคมอุตสาหกรรมเหมราชชลบุรี (บ่อวิน)
8.	นิคมอุตสาหกรรมเหมราชชลบุรี (แห่งที่ 2)
9.	นิคมอุตสาหกรรมอีสเทิร์นซีบอร์ด (ระยอง)
10.	นิคมอุตสาหกรรมอมตะซิตี้
11.	นิคมอุตสาหกรรมเหมราชอีสเทิร์นซีบอร์ด
12.	นิคมอุตสาหกรรมเหมราชอีสเทิร์นซีบอร์ด แห่งที่ 2

13.	เขตประกอบการอุตสาหกรรมสวนหนองบอน
14.	เขตประกอบการอุตสาหกรรมพานทอง

6.5 การท่องเที่ยว

สถิติการท่องเที่ยวของจังหวัดชลบุรี พ.ศ.2557 – 2561

รายการ	2557	2558	2559	2560	2561
จำนวนสถานพักแรม (แห่ง)	349	349	399	-	-
จำนวนห้อง (ห้อง)	42,887	42,887	62,102	-	-
จำนวนผู้เยี่ยมเยือน	10,843,412	11,742,224	16,252,009	-	-
- ชาวไทย	4,367,710	4,784,716	7,615,058	-	-
- ชาวต่างประเทศ	6,475,702	6,957,508	8,636,951	-	-
จำนวนนักท่องเที่ยว	9,246,430	10,002,914	13,812,345	17,403,161	18,354,227
- ชาวไทย	2,909,259	3,199,439	5,364,972	8,131,144	8,588,391
- ชาวต่างประเทศ	6,337,171	6,803,475	8,447,373	9,272,017	9,765,836
จำนวนนักท่องเที่ยว	1,596,982	1,739,310	2,439,664	-	-
- ชาวไทย	1,458,451	1,585,277	2,250,086	-	-
- ชาวต่างประเทศ	138,531	154,033	189,578	-	-
ระยะเวลาพำนักเฉลี่ย ของนักท่องเที่ยว	3.19	3.30	3.42	-	-
- ชาวไทย	2.66	2.54	2.40	-	-
- ชาวต่างประเทศ	3.43	3.66	4.07	-	-
รายได้จากการท่องเที่ยว (ล้านบาท)	108,092.10	133,938.30	206,271.88	240,610.45	272,435.77
- ชาวไทย	23,313.87	26,510.88	44,014.17	49,207.74	54,004.72
- ชาวต่างประเทศ	84,778.23	107,427.42	162,257.71	191,402.73	218,431.05

จังหวัดชลบุรีมีแหล่งท่องเที่ยวที่สำคัญ ดังนี้

แหล่งท่องเที่ยวในอำเภอเมือง

1. **วัดใหญ่อินทาราม** ตั้งอยู่ที่ถนนเจตจำนงคืนตัวเมืองชลบุรี สันนิษฐานว่า สร้างมาตั้งแต่สมัยอยุธยาตอนปลายมีภาพเขียนเก่า เรื่องทศชาติชาดก และพลับพลาตรีมุขเก่าแก่สร้างด้วยไม้มีพระพุทธรูปสำริดทรงเครื่องกษัตริย์งดงามที่เรียกกันว่า “หลวงพ่อเคย”

2. **หอพระพุทธรูปสี่หิ้งมิ่งมงคลสิรินารถ** เป็นอาคารแบบตรีมุข ตั้งอยู่ที่ริมถนนวิจิตรปราการข้างศาลาเฉลิมพระเกียรติ ห่างจากศาลากลางจังหวัดชลบุรี 500 เมตร ด้านบนหอพระเป็นที่ประดิษฐานของพระพุทธรูปสี่หิ้งมิ่งมงคลสิรินารถจำลอง ซึ่งเป็นพระพุทธรูปคู่บ้าน คู่เมือง ที่ชาวชลบุรีพร้อมใจกันสร้างขึ้น เมื่อปี พ.ศ. 2509 เป็นที่เคารพสักการะของชาวชลบุรี

3. **ตึกมหาราช สร้างในสมัยรัชกาลที่ 4** เป็นศิลปะผสมแบบตะวันตก หันหน้าออกทะเล ตั้งอยู่ในท้องที่ตำบลอ่างศิลา

4. **ตึกราชินี สร้างในสมัยรัชกาลที่ 4** เป็นศิลปะผสมแบบตะวันตก หันหน้าออกทะเล ตั้งอยู่ในท้องที่ตำบลอ่างศิลา

5. **เขาสามมุข** เป็นเนินเขาเตี้ย ๆ ที่อยู่กึ่งกลางระหว่างบ้านอ่างศิลาและหาดบางแสนไปตามถนนตัดเลียบริมหาดจากอ่างศิลาลาดขึ้นเขาสามมุข ณ บริเวณเชิงเขาเป็นที่ตั้งศาลเจ้าแม่สามมุข ซึ่งเป็นที่เคารพสักการะของคนทั่วไป บริเวณหน้าผาริมทะเล เป็นสถานที่ท่องเที่ยวที่มีตำนานแห่งความรักของหนุ่มสาวที่จบชีวิตลงตามกันตามที่ได้สาบานรักกันไว้ บริเวณเขาสามมุขนี้มีลิงป่าอาศัยอยู่เป็นจำนวนมาก นักท่องเที่ยวที่ไปเยือนหาดบางแสนมักจะแวะชมลิงป่าที่ลงมารับกล้วยและสักการะเจ้าแม่เขาสามมุข

6. **หาดบางแสน** ชายหาดบางแสนเป็นชายหาดที่มีชื่อเสียง เป็นที่รู้จักในหมู่นักท่องเที่ยวมาช้านาน อยู่ห่างจากตัวเมืองชลบุรีประมาณ 12 กิโลเมตร ถนนเลียบริมชายหาดมีความยาวประมาณ 2.5 กิโลเมตร บริเวณหาดมีเครื่องดื่มและอาหารทะเลประเภทของกินเล่นจำหน่าย เช่น ปลาหมึก หอยแมลงภู่ ห่อหมก เป็นต้น มีเก้าอี้ผ้าใบ ห่วงยางว่ายน้ำให้เช่า มีห้องอาบน้ำจัดไว้บริการ เหมาะสำหรับนักท่องเที่ยวที่มีเวลาน้อยที่ต้องการพักผ่อนครุฑ หรือเพื่อนฝูงไปพักผ่อนเล่นน้ำทะเล บริเวณหาดมีโรงแรม และบังกาลีให้เช่าพักค้างคืนหลายแห่ง

7. **สถาบันวิทยาศาสตร์ทางทะเล** ตั้งอยู่ในมหาวิทยาลัยบูรพา ได้รับการพัฒนาขึ้นมาจากพิพิธภัณฑ์และสถานเลี้ยงสัตว์น้ำเค็ม โดยความช่วยเหลือด้านการเงินจากรัฐบาลญี่ปุ่น มีเนื้อที่ 30 ไร่ สถาบันวิทยาศาสตร์ทางทะเลแห่งนี้มีจุดประสงค์ที่จะตั้งเป็นศูนย์กลางของวิทยาการด้านวิทยาศาสตร์ทางทะเล ภายใน

จัดแบ่งเป็น 3 ส่วน คือ พิพิธภัณฑ์วิทยาศาสตร์ทางทะเล สถานเลี้ยงสัตว์น้ำเค็มและห้องปฏิบัติการวิจัยวิทยาศาสตร์ทางทะเล

8. ตลาดหนองมน อยู่ห่างจากทางแยกเข้าหาดบางแสนประมาณ 1 กิโลเมตรเศษ เป็นตลาดจำหน่ายสินค้าพื้นเมืองและของที่ระลึกขึ้นชื่อของจังหวัด ได้แก่ อาหารทะเลแห้งชนิดต่าง ๆ และของฝากที่รู้จักกันดี คือ ข้าวหลาม ห่อหมก ห้อยจ้อ ก๋วย และเผือกฉาบผลไม้กวนและผลไม้แช่อิ่ม เครื่องจักรสานไม้ไผ่ และหวายที่ส่งมาจากอำเภอพนัสนิคม มีฝีมือการสานที่ปราณีต ละเอียด สวยงาม

แหล่งท่องเที่ยวในอำเภอพณัสนิคม

1. หอพระพนัสบดี เป็นพระพุทธรูปเก่าแก่มีอายุประมาณ 1,200 – 1,300 ปี แกะสลักจากหินดำเนื้อละเอียดมาจากอินเดีย ประทับยืนบนหลังสัตว์ประหลาดที่สร้างขึ้นจากจินตนาการ รูปร่างคล้ายนกดวงตากลมโปนโต แก้มเป็นกระพุ้ง จงอยปากใหญ่จุ่มแข็งแรง ปลายจงอยปากจากบนลงล่างมีรูทะลุคล้ายกับจะเขว่นกระดิ่งได้มีเขาทั้งคู่บิดเป็นเกลียวงอเข้าหากันคล้ายเขาโค ตั้งอยู่เหนือตาที่โคนเขามีหูสองหูอย่างหูโค มีปีกสอง

ข้างใหญ่สั้นที่กำลังกางออก ขาทั้งสองข้างพับแนบทรงวงอกยกเขิดขึ้นอย่างขาของครุฑที่กำลังเหินลมตั้งอยู่กลางสระน้ำเทศบาล ตรงข้ามสำนักงานเทศบาลเมืองพนัสนิคม ภายในเป็นองค์พระพนัสบดีจำลองซึ่งสร้างเมื่อวันที่ 25 มกราคม 2517 ส่วนองค์จริงกรมศิลปากรอายัดไว้เมื่อ พ.ศ.2474

2. พระพุทธมิ่งเมือง เป็นพระรูปปางมารวิชัย แกะสลักด้วยไม้ประดู่ ลักษณะเป็นศิลปะของชาวลาว สร้างในราว พ.ศ.2371 เป็นการสร้างขึ้นของชาวลาวอพยพที่เข้ามาอาศัยอยู่ในแถบนี้เดิมประดิษฐานอยู่ในวัดร้าง “วัดผ้าขาวใหญ่” ซึ่งสันนิษฐานว่าเป็นวัดเก่าแก่ที่สร้างขึ้นก่อนเป็นวัดแรกในเขตตำบลพนัสนิคม ต่อมาเทศบาลเมืองพนัสนิคมได้ปรับปรุงสถานที่และบริเวณวัดร้างนั้น พร้อมทั้งดำเนินการก่อสร้างวิหารเป็นที่ประดิษฐานองค์พระประธาน ณ ที่ตั้งอุโบสถเดิม ปัจจุบันอยู่ใกล้กับศาลาประชาคมเทศบาลเมืองพนัสนิคม

3. วัดโบสถ์ ตั้งอยู่บนถนนสายพนัสนิคม – ฉะเชิงเทรา ตำบลวัดโบสถ์ โดยเดินทางจากสี่แยกพนัสนิคมไปตามถนนสุขประยูร ประมาณ 6 กม. จะเห็นทางเข้าวัดอยู่ซ้ายมือ วัดโบสถ์เป็นวัดเก่าแก่ภายในมีสระน้ำโบราณ ปัจจุบันกรมศิลปากรได้ขึ้นทะเบียนเป็นโบราณสถานแล้ว

4. หลวงพ่อตี้ววัดหัวถนน ห่างจากตัวอำเภอประมาณ 10 กม. ตามเส้นทางพนัสนิคม – สระสี่เหลี่ยม สู่ตำบลหัวถนน เป็นที่ตั้งของวัดหัวถนน พอถึงช่วงสงกรานต์วันที่ 19 เมษายนของทุกปีจะมีการแห่องค์หลวงพ่อตี้ว ซึ่งเป็นพระพุทธรูปบูชาปางมารวิชัย แกะจากไม้แก้ว (ชาวลาวเรียกไม้แก้ว) ไปรอบหมู่บ้านโดยเชื่อว่าจะช่วยคลันดาลให้ประสบกับสิ่งที่หวังทุก ๆ ประการ

5. วัดชุมแสงศรีวราราม ตั้งอยู่หมู่ที่ 1 ตำบลหมอนนาง อยู่ห่างจากตลาดพนัสนิคม ผ่านตลาดทุ่งเหียง ไปตามเส้นทางหลวงหมายเลข 3284 ประมาณ 13 กม. แล้วเลี้ยวซ้ายตามทางลูกรังไปอีก 2 กิโลเมตร เดิมวัดนี้มีชื่อว่า “วัดใหม่ยางงาม” จุดเด่นของวัดนี้คือศาลาการเปรียญ ที่ใช้เป็นที่พักประชุมสงฆ์และพิธีทางศาสนาที่ก่อสร้างโดยใช้ดินเผามาประยุกต์เป็นรูปทางตันสมัยชื่อ “อาคารมาบุญครอง” และโบสถ์ที่มีภาพเขียนปริศนาธรรมที่น่าสนใจมาก

6. **วัดหลวงพรหมวาส** ตั้งอยู่ที่ตำบลวัดหลวง ริมถนนสายพนัสนิคม – ฉะเชิงเทรา ด้านขวา ทางเส้นทางเดียวกับวัดโบสถ์ วัดนี้เคยเป็นสถานที่ทำพิธีถือน้ำพิพัฒน์สัตยา ปัจจุบันเป็นวัดพัฒนาตัวอย่างของ อำเภพนัสนิคม ภายในวัดมีบริเวณกว้างขวางและร่มรื่นนอกจากนี้ยังมีค่างควาแม่ไก่จำนวนมากหลายหมื่นตัว เกาะอยู่ตามต้นไม้

7. **เมืองพระรถ** ตั้งอยู่ตำบลหน้าพระธาตุ ห่างจากตัวอำเภพนัสนิคมตามเส้นทางสาย พนัสนิคม-ฉะเชิงเทราประมาณ 1 กม. เป็นเมืองโบราณมาแต่สมัยทวารวดีจนถึงสมัยสุโขทัย

8. **สระสี่เหลี่ยม** ตั้งอยู่หมู่ที่ 6 ตำบลสระสี่เหลี่ยม เดินทางจากพนัสนิคมไปตามเส้นทางสาย พนัสนิคมสระสี่เหลี่ยม ผ่านวัดหัวถนนไปสู่บริเวณสระน้ำโบราณสระสี่เหลี่ยม ซึ่งขุดลงไปใตลาลงตามตำนานกล่าวว่า เป็นสระที่พระรถในเรื่องพระรถเมรีใช้เป็นที่ให้น้ำไก่ เมื่อคราวที่นำไปออกตีเพื่อเลี้ยงนาง ลีบสอง และได้เดินทางมาตีไก่ถึงบริเวณนี้

9. **วัดใต้ต้นลาน** ตั้งอยู่ในท้องที่ตำบลไร่หลักทอง จากวัดหลวงพรหมวาสเลี้ยวขวาไปอีก ประมาณ 3 กม. ภายในโบสถ์มีภาพจิตรกรรมฝาผนังเกี่ยวกับภูมิต่าง ๆ สันนิษฐานว่าเป็นภาพฝีมือเขียน ยุครัตนโกสินทร์ที่มีฝีมือเยี่ยมมาก รวมทั้งหอพระไตรปิฎกอันเก่าแก่

10. **ผลไม้ดินปั้น** สถานที่ตั้ง บ้านหนองกะพง หมู่ที่ 1 ตำบลนาเร็ก ผลไม้ดินปั้น คือ การปั้นดินเหนียวให้เป็นรูปร่างของผลไม้ชนิดต่าง ๆ ขนาดย่อส่วนนำไปตากแดดจนแห้ง แล้วนำไปทาสีเหมือน ของจริง จากนั้นนำไปฝังให้แห้งสนิท แล้วบรรจุกล่องออกจำหน่าย

11. **หมู่บ้านจักรสาน** ตั้งอยู่บริเวณถนนเกาะแก้ว หลังตลาดสดเทศบาลเมืองพนัสนิคม (ตลาดเก่า) ส่วนใหญ่เป็นการผลิตเครื่องใช้จำเป็นในครัวเรือน ซึ่งได้พัฒนารูปแบบให้เหมาะสมสำหรับเป็น เครื่องประดับบ้านได้ด้วย ปัจจุบันมีการตั้งศูนย์ส่งเสริมฝีมือการจักสานด้วยไม้ไผ่ ตามโครงการพระราชดำริขึ้นที่ บ้านคุณปราณี บริบูรณ์ ช่างโรงเจ ถนนอินทอาษา มีการเปิดอบรมและฝึกให้มีความชำนาญตามหลักการที่ถูกต้อง และมีเครื่องมือสมัยใหม่เข้ามาช่วยทำให้ได้รูปแบบใหม่ ๆ และสวยงามควบคู่กันไปที่สำคัญมีการส่งไปจำหน่ายที่ ศูนย์ศิลปาชีพสวนจิตรลดาเป็นประจำ

แหล่งท่องเที่ยวในอำเภอบ้านบึง

สำนักวิปัสณา เม้าสุชา เป็นสถานที่สำหรับปฏิบัติธรรมกรรมฐาน สร้างขึ้นโดยคุณยายเม้า นามสกุล “สุชา” สร้างขึ้นเมื่อปี พ.ศ.2530 เป็นสถานที่สงบร่มเย็นแก่พุทธศาสนิกชน โดยทั่วไปที่ได้ เข้าไปอาศัยปฏิบัติธรรม ตั้งอยู่ในเขตอำเภอบ้านบึง ติดต่อกับเขตอำเภอมือง ถนนสายชลบุรี – บ้านบึง ระหว่าง กม. ที่ 6 – 7 เลียบฝั่งเอสโซ่ 100 เมตร ถึงทางแยกซ้ายเข้ามาประมาณ 1 กิโลเมตร มีที่พักอาศัยที่สมถะ และ ปลอดภัยอย่างพอเพียงสำหรับผู้ที่จะมาปฏิบัติธรรม

แหล่งท่องเที่ยวในอำเภอศรีราชา

1. เกาะลอยศรีราชา ตั้งอยู่ที่ถนนเทศบาล ตำบลศรีราชา ทางทิศเหนือของตลาดศรีราชา เกาะลอยเป็นเกาะเล็ก ๆ ใกล้เคียงทะเลศรีราชา โดยมีสะพานเชื่อมกับชายฝั่ง บนเกาะมีสวนสาธารณะและสวนเต่าทะเล บรรยากาศร่มรื่นในเนื้อที่ประมาณ 3 ไร่เศษ ทิศใต้ของเกาะมีเนินเขาเล็ก ๆ มีวัดตั้งอยู่ นับเป็นสถานที่พักผ่อนหย่อนใจที่ได้บรรยากาศธรรมชาติจากไอทะเล และเป็นจุดชมวิวิวทิวทัศน์ได้โดยรอบ นอกจากนี้ยังเป็นท่าเรือสำหรับข้ามไปเกาะสีชังอีกแห่งหนึ่งด้วย

2. สวนสัตว์เปิดเขาเขียว ตั้งอยู่ที่ตำบลบางพระ มีเนื้อที่ประมาณ 3,000 ไร่ การเดินทางสามารถไปได้หลายทางคือ จากถนนสุขุมวิท แยกเข้าเส้นทางอ่างเก็บน้ำบางพระ ผ่านสนามกอล์ฟบางพระเข้าไปประมาณ 19 กิโลเมตร หรือจากทางหลวงหมายเลข 36 สายใหม่ (ชลบุรี – พัทยา – ระยอง) จะมีป้ายบอกทางเป็นระยะ ๆ สวนสัตว์แห่งนี้ดำเนินการโดยองค์การสวนสัตว์ดุสิต (เขาดินวนา) กรุงเทพฯ เป็นสวนสัตว์เปิดที่มีสัตว์มากมายหลายชนิด เช่น กวาง กระต๊อง ลิง ชะนี ฮิปโปโปเตมัส หมี จิงโจ้ วัวแดง ช้าง นกยูง ฯลฯ นักท่องเที่ยวสามารถเดินชมสัตว์ต่าง ๆ ได้อย่างใกล้ชิด นอกจากนี้ยังมีกรงนกขนาดใหญ่ที่มีนกนับร้อยชนิดคลุมพื้นที่ประมาณ 5 ไร่เศษ ที่นักท่องเที่ยวสามารถเข้าไปเดินชมได้

3. สวนเสือศรีราชา เป็นสถานที่ท่องเที่ยวที่น่าสนใจอีกแห่งหนึ่งในอำเภอศรีราชา ซึ่งอยู่บริเวณทางหลวงสาย 36 ถนนสายบายพาส เลี้ยวแยกบ้านบึง และสวนสัตว์เปิดเขาเขียวไปเพียงเล็กน้อย เป็นฟาร์มเพาะพันธุ์เสือโคร่งลายพาดกลอน แห่งแรกในเอเชียอาคเนย์

แหล่งท่องเที่ยวในอำเภอบางละมุง

1. พัทยา เป็นเมืองท่องเที่ยวชายทะเลที่มีชื่อเสียงและเป็นที่ยอมรับในหมู่นักท่องเที่ยวทั้งชาวไทยและชาวต่างประเทศด้วยระยะทางเพียง 146 กิโลเมตร จากกรุงเทพฯ ที่ท่านสามารถขับรถส่วนตัวมาตามเส้นทางหลวงหมายเลข 3 (บางนา – ตราด) ผ่านสะพานบางปะกง เข้าตัวเมืองชลบุรีผ่านบางแสน ศรีราชา เข้าเขตอำเภอบางละมุงสู่ตัวเมืองพัทยา หรือจากทางแยกก่อนเข้าตัวเมืองชลบุรีใช้เส้นทางสายเลียบเมืองชลบุรีตัดเข้าทางหลวงหมายเลข 36 (สายใหม่ – ชลบุรี – พัทยา – ระยอง) หรือจะใช้บริการรถโดยสารก็มีทั้งรถธรรมดา รถปรับอากาศ และรถไฟ โดยออกจากสถานีขนส่งสายตะวันออก (เอกมัย) สถานีขนส่งสายเหนือ (หมอชิต)

2. เมืองจำลอง อยู่ตรงหลักกิโลเมตรที่ 143 ถนนสุขุมวิท เป็นสถานที่รวบรวมสิ่งจำลองปูชนียสถานและโบราณสถานที่สำคัญของประเทศไทย ในอัตราส่วน 1 ต่อ 25 ประมาณ 80 แห่งทั่วโลก เปิดให้เข้าชมทุกวัน ตั้งแต่ 07.00 – 22.00 น.

3. วัดเขาพระบาท ตั้งอยู่ใกล้กับสถานีวิทยุ สทท. 5 พัทยา ส่วนใหญ่จะเรียกกันว่า “เขา สทท.5” ที่แห่งนี้จะเป็นที่ประดิษฐานของพระพุทธรูปบาทจำลอง เป็นที่สักการะเพื่อเป็นสิริมงคลของชาวพัทยา ทิวทัศน์รอบเขาแห่งนี้จะมองเห็นเมืองพัทยาและบริเวณเมืองพัทยาอย่างสวยงาม โดยเฉพาะในตอนกลางคืน หากมาเที่ยวพัทยาแล้วไม่ได้ขึ้นมาชมวิวิวของเมืองพัทยานบนเขาแห่งนี้ก็เหมือนว่ามาไม่ถึงพัทยา

4. **วัดญาณสังวรารามฯ** เป็นสถานที่ศักดิ์สิทธิ์ และเป็นสถาปัตยกรรมที่สำคัญทางศาสนา เป็นที่ประดิษฐานด้วยรอยพระพุทธรูป ๓ มณฑลยอดเขา ศาลามังกรเล่นน้ำ ศาลาจำลองประเทศ ต่าง ๆ วิหารเขียน เป็นสถานที่รวบรวมสิ่งซึ่งหาได้ยากในสมัยราชวงศ์ต่าง ๆ ของจีน และเป็นสถานที่ร่มรื่นสวยงาม ปัจจุบันเป็นที่นิยมของนักท่องเที่ยว

5. **พระบรมธาตุเจดีย์มหาจักรีพิพัฒน์** สร้างขึ้นเพื่อน้อมเกล้าน้อมกระหม่อมถวายพระมหากษัตริย์ในบรมราชจักรีทุกพระองค์ บริเวณภายนอกองค์พระมหาเจดีย์ประดิษฐานพระภปร. พระไพรีพินาศ และพระพุทธรูปชินราชสีหศาสดาพร้อมตราพระมหาจักรี องค์ภายในชั้นที่สามขององค์พระมหาเจดีย์ประดิษฐานพระเจดีย์ทอง บรรจุพระบรมสารีริกธาตุเป็นมงคลสัญลักษณ์ แห่งความรุ่งเรือง

6. **พระพุทธรูปมหาวิชิโรตตโมภาสศาสดา** มีความหมาย “พระพุทธรูปเจ้าทรงเป็นศาสดาที่รุ่งเรืองสว่างประเสริฐ ดุจดั่งมหาวชิระ” เป็นพระพุทธรูปแกะสลักหน้าผาเขาชีจรรย์ เป็นพระพุทธรูปประทับนั่งปางมารวิชัย เลียนแบบพระพุทธรูปนารายณ์ ศิลปะสุโขทัยผสมล้านนา ขนาดความสูง 109 เมตร หน้าตัก กว้าง 70 เมตร มีฐานบัวหรือฐานบัลลังก์สูง 21 เมตร รวมความสูงขององค์พระและบัลลังก์ ทั้งสิ้น 130 เมตร สร้างแล้วเสร็จเมื่อวันที่ 31 กรกฎาคม พ.ศ.2530

7. **ปราสาทสัจธรรม (Sanctuary of Truth)** ปราสาทไม้แกะสลักที่ใหญ่ที่สุดในประเทศไทย ตั้งอยู่บริเวณอ่าววงพระจันทร์ แหลมราชเวช ตำบลนาเกลือ อำเภอบางละมุง จังหวัดชลบุรี ในเนื้อที่ ๘๐ไร่ เป็นสถาปัตยกรรมไม้ขนาดใหญ่ที่สุดในโลก เจ้าของความคิดและผู้ดำเนินการก่อสร้าง คือ คุณเล็ก วิริยะพันธุ์ (ผู้ก่อตั้งเมืองโบราณ จังหวัดสมุทรปราการ) ปราสาทสัจธรรม เริ่มก่อสร้างขึ้นเมื่อปี พ.ศ. ๒๕๒๔ จวบจนปัจจุบันก็ยังไม่เสร็จสมบูรณ์ ตัวปราสาทสร้างด้วยไม้ทั้งหลัง ไม่มีโลหะหรือปูนเข้ามาปะปน ยกเว้นส่วนฐานที่เป็นคอนกรีต มีการใช้ระบบเข้าเตื่อยไม้แบบไทย หรือใส่สลักไม้ตามภูมิปัญญาโบราณ ตัวปราสาทเป็นทรงจตุรมุข สูง ๑๐๐ เมตร กว้าง ๑๐๐ เมตร แกะสลักลวดลายอย่างวิจิตรพิสดาร ทั้งภายนอกและภายใน

8. **เกาะล้าน** เป็นเกาะในอ่าวไทย อยู่ในเขตเมืองพัทยา จังหวัดชลบุรี ตั้งอยู่ในแนวขนานกับหาดพัทยา ห่างจากชายฝั่งเมืองพัทยาเพียงเจ็ดกิโลเมตร เป็นชายหาดที่นักท่องเที่ยว ชอบมาเล่นกีฬาทางน้ำ เช่น เรือลาก เรือสกี ดำน้ำดูปะการัง เกาะล้านเป็นที่นิยมของนักท่องเที่ยวทั้งชาวไทยและชาวต่างชาติ

9. **อุทยานหินล้านปีและฟาร์มจระเข้พัทยา** ก่อตั้งโดย คุณส่วน พนมวัฒน์กุล เป็นผู้ที่ชื่นชอบธรรมชาติอย่างมากจึงได้จัดตั้งอุทยานหินล้านปี เพื่อมุ่งหวังจะอนุรักษ์ธรรมชาติไว้ และได้ใช้เวลาในการสะสมมากกว่า ๓๐ปี นับเป็นสิ่งสำคัญทางธรรมชาติที่หาชมได้ยาก และมีอายุเก่าแก่มาก ไม่ว่าจะเป็ไม้ตัดไทยเก่าแก่ ต้นไม้กลายเป็นหินที่มีอายุนับล้านปีหรือหินลายรุ้ง จึงได้จัดตั้งอุทยานแห่งนี้ขึ้น เพื่อให้ลูกหลานคนไทยได้มีโอกาสเรียนรู้ และรู้จักที่จะรักษาธรรมชาติให้คงอยู่ต่อไป นอกจากนี้ภายในอุทยานฯ ยังมีการแสดงต่างๆ เช่น การต่อสู้กับจระเข้ด้วยมือเปล่ามีการเพาะพันธุ์จระเข้ น้ำเค็มที่ใหญ่อีกแห่งหนึ่ง

แหล่งท่องเที่ยวในอำเภอสัตหีบ

1. **อ่าวนาวิกโยธิน** ณ ที่นี้ พระบาทสมเด็จพระปรมินทรมหาภูมิพลอดุลยเดชจอมทัพไทย ได้ทรงเรือใบ ขนาด 13 ฟุต ด้วยพระองค์เองพระองค์เดียว จากหัวหินถึงสัตหีบ เมื่อวันที่ 19 เมษายน พ.ศ.2509

2. **ฐานทัพเรือสัตหีบ** เป็นที่ตั้งของหน่วยงานในส่วนกำลังรบของกองทัพเรือในบริเวณพื้นที่ สัตหีบ เพื่อดูแลพื้นที่ภาคตะวันออก ได้แก่ กองเรือยุทธการ หน่วยบัญชาการนาวิกโยธิน หน่วยบัญชาการสู้อากาศ ยานรักษาฝั่ง กองการบินทหารเรือและเป็นที่ตั้งของสนามบินนานาชาติอู่ตะเภา

3. **สวนสาธารณะ บางเสร่** เป็นสวนสาธารณะชายฝั่งทะเลแห่งหนึ่งที่อุดมสมบูรณ์ ไปด้วยต้นไม้ขนาดใหญ่มากมายนักท่องเที่ยวสามารถสัมผัสกับต้นไม้ที่หายากได้ที่นี้ นอกจาก การเพลิดเพลินกับชายหาด ทะเลที่สวยงามและสะอาดซึ่งอยู่ทางใต้ของบางเสร่ เป็นอ่าวน้ำลึก เหมาะแก่การตกปลา มีปลาชุกชุมมาก เช่น ปลาเก๋า หรือปลาปะการัง นอกจากนี้ บริเวณริมทางเข้าหมู่บ้านบางเสร่ยังมีร้านอาหารทะเลสดที่ขึ้นชื่ออีกหลายร้านด้วย

4. **สวนนงนุช** สวนไม้ดอกไม้ประดับนานาชนิด สวนกล้วยไม้ สวนกระบองเพชร และสวน พฤษภชาติอื่นๆ มีบริการเรือ ชนิดต่างๆ ให้เช่าพายเล่นในสระ มีสัตว์หลายชนิดเลี้ยงไว้ให้ชม มีศูนย์แสดง ศิลปวัฒนธรรมไทยสำหรับนักท่องเที่ยว จัดแสดงการพ้อนรำพื้นเมือง ศิลปะการต่อสู้ป้องกันตัว (กระบี่กระบอง ฟันดาบ) กีฬาพื้นเมือง และการแสดงของช้าง

5. **เขาชีจรรย์** ถูกสร้างขึ้นมาจากพระราชดำริของสมเด็จพระญาณสังวร สมเด็จพระสังฆราช สกลมหาสังฆปริณายก พระพุทธรูปแกะสลักบนหน้าผาเขาชีจรรย์ ให้เป็นปูชนียสถานสำคัญทางพระพุทธศาสนา เป็นพระพุทธรูปประทับนั่งปางมารวิชัยเลียนแบบ พระพุทธรูปราชสีห์ศิลปะสุโขทัยผสมล้านนาขนาดความสูง ๑๐๙ เมตรหน้าตักกว้าง ๗๐ เมตรฐานบัวหรือ บัวบัลลังค์ สูง ๒๑ เมตรรวมความสูงขององค์พระและบัลลังค์ทั้งสิ้น ๑๓๐ เมตร เป็นแบบนูนต่ำ

แหล่งท่องเที่ยวในอำเภอหนองใหญ่

ฟาร์มจระเข้สวนสัตว์รีสอร์ทชลบุรี สถานที่ตั้ง หมู่ 2 ถนนสายบ้านบึง – แกลง – ระยอง กม. ที่ 56 – 57 ตำบลเขาชก ภายในบริเวณสวนสัตว์จะมีสัตว์หลายชนิด เช่น จระเข้ ประมาณ 3,000 กว่าตัว มีสัตว์ป่า เช่น หมู สิงโต เก้ง กวาง ละมั่ง เสียงผา เนื้อทราย ฯลฯ มีนกนานาชนิด และมีบ่อตกปลาขนาดใหญ่ เปิดให้นักท่องเที่ยวชมทุกวัน นอกจากนี้ยังมีบึงกะโลสำหรับนักท่องเที่ยวได้พักผ่อน

แหล่งท่องเที่ยวในอำเภอเกาะสีชัง

1. **เกาะสีชัง** เป็นเกาะใหญ่กลางทะเล อยู่ห่างจากฝั่งอำเภอสัตหีบประมาณ 12 กิโลเมตร สิ่งดึงดูดให้นักท่องเที่ยวไปเยือนเกาะสีชัง คือสภาพธรรมชาติที่สวยงาม บรรยากาศที่สงบเงียบร่มรื่น อากาศบริสุทธิ์ เป็นที่ลือเลื่องมาช้านาน บนเกาะมีถนนเล็ก ๆ กว้างเพียง 1 เมตรเศษ ทอดไปรอบเกาะ พอสำหรับ สามล้อเครื่องวิ่งได้

2. **พระจุฬาราชฐาน** จุฬาราชฐาน นับว่าเป็นโบราณวัตถุที่มีคุณค่าทางประวัติศาสตร์ ที่สำคัญแห่งหนึ่งของประเทศไทย พ.ศ. 2435 พระบาทสมเด็จพระจุลจอมเกล้าเจ้าอยู่หัว ได้โปรดให้สร้าง พระราชฐานให้เป็นการมั่นคงสำหรับเป็นที่ประทับในฤดูร้อนและเป็นที่พักผ่อนพระราชมารโดยมีสมเด็จพระ น้องยา

เธอเจ้าฟ้าภาณุรังษีสว่างวงศ์ ทรงเป็นแม่กอง ก่อสร้างพระที่นั่ง 4 องค์ ตำนกต่าง ๆ 4 ตำนก ศาลา 1 หลัง ประตูพระราชฐานชั้นใน 3 ประตู ทางในพระราชฐานชั้นใน 26 ทาง บันไดน้ำตก 5 แห่ง สระ 3 สระ น้ำพุ 4 แห่ง บ่อน้ำ 13 บ่อ ธาร 2 ธาร ถ้ำ 3 ถ้ำ และทรงพระราชทานนามสถานที่ต่าง ๆ คล้องจองกันอย่างไพเราะ

3. **วัดจุฬาทิศธรรมสภาราม** เป็นพระอารามหลวงที่พระบาทสมเด็จพระจุลจอมเกล้าเจ้าอยู่หัว ทรงพระกรุณาโปรดเกล้าฯ ให้สถาปนาขึ้นในปีพุทธศักราช 2435 เพื่อเป็นการเฉลิมพระเกียรติ สมเด็จพระเจ้าลูกยาเธอเจ้าฟ้าจุฑาธุชธราดิลก กรมขุนเพชบุรณ อินทราชา และทรงประกาศพระราชบรมราชูทิศไว้ ณ วันที่ 7 กรกฎาคม พ.ศ.2435

แหล่งท่องเที่ยวในจังหวัดชลบุรี

ประเภทแหล่งท่องเที่ยว		รายชื่อแหล่งท่องเที่ยว	
แหล่งท่องเที่ยว ตามธรรมชาติ (จำนวน ๒๙ แห่ง)	แหล่งท่องเที่ยว เชิงนิเวศ (จำนวน ๔ แห่ง)	<ul style="list-style-type: none"> - เขาสามมุข - วนอุทยานน้ำตกเขาเจ้าบ่อทอง - ศูนย์ศึกษาธรรมชาติและอนุรักษ์ป่าชายเลนเพื่อการท่องเที่ยวเชิงนิเวศ - อ่าวทุ่งโปรง 	
	แหล่งท่องเที่ยว ประเภทเกาะ (จำนวน ๓ แห่ง)	<ul style="list-style-type: none"> - เกาะกึ่งบาดาล - เกาะล้าน - เกาะสีชัง 	
	แหล่งท่องเที่ยว ประเภทชายหาด (จำนวน ๑๕ แห่ง)	<ul style="list-style-type: none"> - ชายหาดบ้านอ่าว - หาดจอมเทียน - หาดดงตาล - หาดตาแหวน (เกาะล้าน) - หาดเตยงาม - หาดทรายแก้ว - หาดเทียนทะเล - หาดนวล (เกาะล้าน) 	<ul style="list-style-type: none"> - หาดนางรำ - หาดพัทยา - หาดยี่นอม - หาดวงพระจันทร์ - หาดวงศ์อำมาตย์ - หาดวอนนภา - หาดแสม (เกาะล้าน)
	แหล่งท่องเที่ยว ประเภทถ้ำ (จำนวน ๓ แห่ง)	<ul style="list-style-type: none"> - ถ้ำเขาชะอางค์ทรงเครื่อง - ถ้ำเขาชะอางค์ห้ายอด - หาดถ้ำพัง อ่าวอัมพางค์ 	
	แหล่งท่องเที่ยว ประเภทน้ำตก (จำนวน ๓ แห่ง)	<ul style="list-style-type: none"> - น้ำตกเขาใหญ่ - น้ำตกชันตาเถร - น้ำตกर्मไทรทอง (วนอุทยานน้ำตกเขาเจ้าบ่อทอง) 	

ประเภทแหล่งท่องเที่ยว		รายชื่อแหล่งท่องเที่ยว	
แหล่งท่องเที่ยวที่ มนุษย์สร้างขึ้น (จำนวน ๘๕ แห่ง)	แหล่งท่องเที่ยวทาง ประวัติศาสตร์ (จำนวน ๒๓ แห่ง)	<ul style="list-style-type: none"> - เกาะลอยศรีราชา - เขาชีจรรย์ - ปราสาทสัจธรรม - พระบรมรูปพระบาทสมเด็จพระจุลจอมเกล้าเจ้าอยู่หัว - พระพุทธมิ่งเมือง - พระพุทธมหาชีรอุตตโมส ศาสดา - พิพิธภัณฑ์พระจุฬาราช ฐาน - วัดเขาพระพุทธรูปบาง ทราย - วัดโคกพนมดี - วัดชุมแสงศรีวนาราม - วัดญาณสังวราราม วรมหาวิหาร 	<ul style="list-style-type: none"> - วัดใต้ต้นลาน - วัดป่าอัมพวัน - วัดแสนสุขสุทิวราราม - วัดหนองเกตุน้อย - วัดหลวงพรหมवास - วัดหลวงพ่่ออี หรือ วัดสัตหีบ - วัดใหญ่อินทาราม - วัดอ่างศิลา - วิหารเทพสถิตพระกิติเฉลิม (ศาลเจ้าหน้าจาช่าไต้หวัน) - สะพานอัมพวัน - หอพระพนัสบดี - หอพระพุทธรูปสังข์
	แหล่งท่องเที่ยว เพื่อนันทนาการ (จำนวน ๔๑ แห่ง)	<ul style="list-style-type: none"> - Beyond Limits park - J park ศรีราชา - Pattaya Sheep Farm (ฟาร์มแกะพัทยา) - Walking street พัทยา - เขาพระตำหนักหรือ เขาพระบาท - จังเกิล บ้านจิม จอมเทียน - ตลาดน้ำสีภาค - ทิฟฟานี่โฮว์ - บ้านสุขาวดี - พัทยาชู้ตติ้งพาร์ค - พัทยาตอลฟินเวิลด์แอนด์ รีสอร์ท 	<ul style="list-style-type: none"> - ศูนย์อนุรักษ์พันธุ์เต่าทะเล ฐาน ทัพเรือสัตหีบ - สถาบันวิทยาศาสตร์ทางทะเล มหาวิทยาลัยบูรพา - สวนช้าง (กระทิงลาย) - สวนนงนุช - สวนป่าพนารักษ์ - สวนผึ้งบิกบี - สวนรุกขชาติหนองตาอยู่ - สวนสัตว์เปิดเขาเขียว - สวนสาธารณะเฉลิมพระเกียรติ ร.๙ - สวนเสือศรีราชา - หมู่บ้านช้างพัทยา

ประเภทแหล่งท่องเที่ยว		รายชื่อแหล่งท่องเที่ยว	
		<ul style="list-style-type: none"> - พิพิธภัณฑ์ตุ๊กตาทหมี (Teddy Bear Museum) - พิพิธภัณฑ์ริบลิส์ เชื้อหรือไม้ - พิพิธภัณฑ์ศิลปะในขวดแก้ว - แฟนท์บอลปาร์ค - เพอคูล่าฟาร์ม - มิโมซ่า พัทยา - เรือดำน้ำวิมานใต้ทะเล - โรงละครไทยอลังการ - โรงละครมายากล ทักซิโด้ พัทยา - ไร่รุ่งนซิลเวอร์เลค - วันเดอร์ฟาร์ม 	<ul style="list-style-type: none"> - แหลมบาลีสาย - อันเดอร์ วอเตอร์เวิลด์ พัทยา - อัลคาซาร์โซว์ - อ่างเก็บน้ำบางพระ (เขตห้ามล่าสัตว์ป่าอ่างเก็บน้ำบางพระ) - อ่างเก็บน้ำมาบประชัน - อีชีคาร์ท พัทยา - อุทยานหินล้านปีและฟาร์มจระเข้พัทยา
	แหล่งท่องเที่ยวทางวัฒนธรรม (จำนวน ๑๖ แห่ง)	<ul style="list-style-type: none"> - ชุมชนจีนบ้านซากแก้ว - ตลาดเก่าอ่างศิลา ๑๓๓ ปี - ตลาดหนองมน - พิพิธภัณฑ์เรือนไทย - เมืองจำลอง - วัดธรรมนิมิตต์ - วัดสังกะสี - วิหารเซียน (เอนกกุศลศาลา) - ศาลเจ้าพ่อเขาใหญ่ - ศูนย์จักสานพนัสนิคม 	<ul style="list-style-type: none"> - ศูนย์แสดงเรือพระราชพิธีจำลอง ๔ มิติ - สะพานชลมารควิถี ๘๔ พรรษา จ.ชลบุรี - หมู่บ้านกะเหรี่ยง คอยาว จำลอง - หมู่บ้านช่องแสมสาร - หอศิลปะและวัฒนธรรมภาคตะวันออก มหาวิทยาลัยบูรพา - อุทยานสามก๊ก
	แหล่งท่องเที่ยวทางศิลปะวิทยาการ (จำนวน ๖ แห่ง)	<ul style="list-style-type: none"> - ตึกแดงพิพิธภัณฑ์เฉลิมพระเกียรติ - พิพิธภัณฑ์ธรรมชาติวิทยาเกาะและทะเลไทย (เขาหมาจ้อ) - พิพิธภัณฑ์นาวิกโยธิน 	<ul style="list-style-type: none"> - เรือรบหลวงจักรีนฤเบศร์ - เรือหลวงจักรีนฤเบศร - ศูนย์วิทยาศาสตร์ ดาราศาสตร์

6.6 การพาณิชย์และกลุ่มอาชีพ

ประชากรอายุ 15 ปีขึ้นไปที่มีงานทำ จำแนกตามอาชีพ และเพศ

อาชีพ	ไตรมาสที่ 1		
	ชาย	หญิง	รวม
ผู้จัดการ ข้าราชการระดับอาวุโสและผู้บริหารระดับสูง	38.6	13.1	51.7
ผู้ประกอบการวิชาชีพด้านต่าง ๆ	24.2	28.9	53.1
เจ้าหน้าที่เทคนิคและผู้ประกอบวิชาชีพที่เกี่ยวข้องกับด้านต่าง ๆ	30.5	24.9	55.4
เสมียน	16.7	35.2	51.9
พนักงานบริการและผู้จำหน่ายสินค้า	139.2	175.1	314.3
ผู้ปฏิบัติงานที่มีฝีมือในด้านการเกษตร ป่าไม้ และประมง	28.8	14.0	42.8
ช่างฝีมือและผู้ปฏิบัติงานที่เกี่ยวข้อง	93.1	24.9	118.0
ผู้ควบคุมเครื่องจักรโรงงานและผู้ปฏิบัติงานด้านการประกอบ	170.7	108.8	279.5
ผู้ประกอบการอาชีพงานพื้นฐาน	47.7	45.2	92.9
รวมทั้งสิ้น	589.4	470.2	1,059.6

ที่มา : www.Chonburi.nso.go.th.

6.7 แรงงาน

ประชากรอายุ 15 ปีขึ้นไป จำแนกตามเพศ และสถานภาพแรงงาน พ.ศ.2560

สถานภาพแรงงาน	ไตรมาสที่ 1		
	ชาย	หญิง	รวม
กำลังแรงงาน	592.78	474.54	1,067.33
1.กำลังแรงงานปัจจุบัน	592.37	474.54	1,066.91
1.1 ผู้มีงานทำ	589.37	470.18	1,059.56
1.2 ผู้ว่างงาน	2.99	4.36	7.36
2.กำลังแรงงานที่รอฤดูกาล	0.41	-	0.41
ผู้ไม่อยู่ในกำลังแรงงาน	131.06	256.85	387.91
1.ทำงานบ้าน	8.34	120.17	128.51
2.เรียนหนังสือ	43.45	44.18	87.62
3.อื่น ๆ	79.27	92.51	171.78

รวมทั้งสิ้น	723.84	731.40	1,455.24
-------------	--------	--------	----------

ที่มา : สำนักงานสถิติชลบุรี รายงานสถิติจังหวัดชลบุรี ปี 2560

ภาวะผู้มีงานทำจำแนกตามสถานภาพการทำงานของจังหวัดชลบุรี

จังหวัด	2557	2558	2559
สถานภาพการทำงาน			
รวมยอด	1,020,233	1,025,775	1,040,900
นายจ้าง	24,930	29,757	28,969
ลูกจ้างรัฐบาล	63,443	47,333	57,944
ลูกจ้างเอกชน	625,437	646,405	648,983
ทำงานส่วนตัว	220,568	203,388	212,230
ช่วยธุรกิจครัวเรือน	85,855	98,892	92,724
การรวมกลุ่ม	-	-	-

ที่มา : สำนักงานสถิติชลบุรี รายงานสถิติจังหวัดชลบุรี ปี 2559-2560

แรงงานที่มีงานทำจำแนกตามระดับการศึกษาที่สำเร็จ ปี พ.ศ. 2557- 2559

แรงงานที่มีงานทำใน ปี 2559 ผู้อยู่ในวัยทำงานของจังหวัดชลบุรี ส่วนใหญ่ มีสัดส่วนจบการศึกษามัธยมศึกษาตอนต้น จำนวน 262,719 คน รองลงมาได้แก่ อุดมศึกษา จำนวน 234,905 คน มัธยมศึกษาตอนปลาย จำนวน 20,978คน ประถมศึกษาจำนวน104,823คน

แรงงานที่มีงานทำจำแนกตามระดับการศึกษาที่สำเร็จ ของจังหวัดชลบุรี

จังหวัด	2557	2558	2559
ระดับการศึกษา			
รวมยอด	1,020,233	1,025,775	1,040,852
ไม่มีการศึกษา	34,242	30,776	24,697
ต่ำกว่าประถมศึกษา	103,104	89,744	104,823
ประถมศึกษา	167,245	166,622	178,699
มัธยมศึกษาตอนต้น	218,095	236,359	262,719
มัธยมศึกษาตอนปลาย	232,669	208,030	220,978
สายสามัญ	179,695	163,454	175,402
สายอาชีวศึกษา	52,974	44,576	45,576

จังหวัด ระดับการศึกษา	2557	2558	2559
สายวิชาการศึกษา	-	-	-
อุดมศึกษา	248,420	260,263	234,905
สายวิชาการ	148,210	164,544	130,257
สายวิชาชีพ	88,172	79,284	87,057
สายวิชาการศึกษา	12,038	16,435	17,590
อื่น ๆ	-	7,226	8,270
ไม่ทราบ	16,458	26,131	5,749

ที่มา : สำนักงานสถิติชลบุรี รายงานสถิติจังหวัดชลบุรี ปี 2559-2560

7. ศาสนา ประเพณี วัฒนธรรม

7.1 การนับถือศาสนา

คนชลบุรีนับถือศาสนาพุทธมากถึง 97 เปอร์เซ็นต์ ส่วนที่เหลือนับถือศาสนาคริสต์ อิสลาม และอื่น ๆ โดยผสมผสานความเชื่อความศรัทธาในสิ่งศักดิ์สิทธิ์เข้าไว้ในศาสนาที่ตนนับถือด้วย เช่น เมื่อถึงช่วงเทศกาลกินเจ ประมาณเดือนตุลาคมของทุกปี ผู้คนที่ศรัทธาก็จะพากันนุ่งขาวห่มขาว งดการบริโภคเนื้อสัตว์ แล้วเดินทางไปร่วมสวดมนต์บำเพ็ญทานยังโรงเจต่าง ๆ ทั่วจังหวัดชลบุรี หรืออีกตัวอย่างหนึ่งที่ได้เห็นได้ชัดเจนก็คือคนชลบุรีมักเดินทางไปที่เขาสามมุข เพื่อสักการะและขอพรจากเจ้าแม่สามมุข บริเวณเขาสามมุขซึ่งไม่ห่างจากหาดบางแสน และอ่างศิลา สองตัวอย่างนี้คือความเชื่อของชาวจีนที่ผสมผสาน รวมเป็นเนื้อเดียวกับความศรัทธาท้องถิ่นจนไม่สามารถแยกออกจากกันได้

วัด สำนักสงฆ์ โบสถ์คริสต์ มัสยิด พระภิกษุ และสามเณร เป็นรายอำเภอ พ.ศ. 2559 - 2562

อำเภอ	วัด	สำนักสงฆ์	โบสถ์คริสต์	มัสยิด	พระภิกษุ	สามเณร
เมืองชลบุรี	61	12	3	1	1,151	132
พนัสนิคม	74	-	1	8	837	303

บ้านบึง	39	3	1	-	411	8
พานทอง	24	-	1	-	167	14
ศรีราชา	73	23	3	4	1,414	7
บางละมุง	52	3	4	10	701	83
สัตหีบ	22	4	2	1	578	43
หนองใหญ่	16	16	-	-	139	9
บ่อทอง	32	9	-	4	236	44
เกาะสีชัง	2	-	-	-	25	-
เกาะจันทร์	19	7	-	2	44	40
รวมทั้งสิ้น	414	77	15	30	5,703	683

ที่มา : www.Chonburi.nso.go.th และข้อมูลพื้นฐานฯ ของอปท. ปีพ.ศ.2562

7.2 ประเพณีและงานประจำปี

จังหวัดชลบุรีมีขนบธรรมเนียมประเพณี วัฒนธรรมที่สำคัญที่นิยมปฏิบัติสืบทอดกันมาแต่โบราณจนถึงปัจจุบัน คือ

1. งานประจำจังหวัดชลบุรี เป็นงานประจำปีที่ชาวจังหวัดชลบุรีได้ร่วมกันจัดติดต่อกันมาตั้งแต่ปี พ.ศ.2475 กิจกรรมของงานได้รวมงาน “นมัสการพระพุทธสิหิงค์ งานสงกรานต์ และงานกาชาด” ไว้ด้วยกัน โดยถือเอาประมาณกลางเดือนเมษายนของทุกปีเป็นวันจัดงานกิจกรรมของงานประกอบไปด้วยขบวนแห่พระพุทธสิหิงค์ พิธีรดน้ำดำหัวผู้ใหญ่ การละเล่นพื้นบ้าน การแสดงโขนของกรมศิลปากร และการแสดงทางวัฒนธรรม นิทรรศการ และการออกร้าน ทั้งนี้ โดยมีวัตถุประสงค์เพื่อเป็นการส่งเสริมและรักษาไว้ซึ่งขนบธรรมเนียมประเพณีอันดีงามของท้องถิ่น ตลอดจนปลูกฝังคุณค่าด้านศิลปวัฒนธรรมไว้สืบไป

2. งานประเพณีวิ่งควาย เป็นประเพณีเก่าแก่ของจังหวัดชลบุรี จัดขึ้นเดือนตุลาคมของทุกปี นอกจากที่จัดที่อำเภอเมืองชลบุรีแล้วยังมีการจัดในช่วงเวลาใกล้เคียงกันในอำเภอบ้านบึง อำเภอหนองใหญ่ ในวันงาน ชาวไร่ ชาวนาจะตกแต่งควายของตนอย่างสวยงามด้วยผ้าแพรสีต่าง ๆ และนำควายมาชุมนุมกันที่บริเวณสนามหน้าศาลากลางจังหวัด มีการแข่งขันวิ่งควาย ประกวดสุขภาพควาย ประกวดการตกแต่งควาย ประกวดนางงาม “น้องนางบ้านนา” เป็นต้น

3. งานเทศกาลวันไหล พอถึงเดือนเมษายน อากาศในเมืองไทยก็ยังร้อนขึ้น แต่คนโบราณนั้น เข้าใจคิดประเพณีสงกรานต์ไว้คล้ายร้อน และถือเป็นวันปีใหม่ของไทย ประเพณีสงกรานต์ในภาคกลาง มักจะเล่นกันระหว่างวันที่ 13 - 14 - 15 ของเดือนเมษายน ส่วนในภาคตะวันออกเฉียงนั้นจะแตกต่างจากที่อื่นคือจะเริ่มเล่นสาดน้ำกันประมาณวันที่ 16 หรือ 17 - อาทิตย์สุดท้ายของเดือนเมษายน โดยเรียกกันว่า “วันไหล” ซึ่งจะสลับไปตามอำเภอต่าง ๆ โดยวันไหลที่จัดเป็นประเพณีและเป็นที่ยึดถือของชาวจังหวัดชลบุรีและนักท่องเที่ยวคือ “วันไหลบางแสน”

4. งานบุญกลางบ้านและเครื่องจักสานพนัสนิคม เป็นงานประเพณีที่สืบทอดกันมาช้านานของชาวอำเภอพนัสนิคม ซึ่งจะจัดขึ้นในราวเดือน 3 - 6 (ไทย) โดยผู้เฒ่าหรือชาวบ้านที่เป็นที่นับถือจะเป็นผู้กำหนดวันทำบุญและทำพิธีสะเดาะเคราะห์ เพื่อความร่มเย็นเป็นสุขของชาวบ้าน หลังพิธีสงฆ์จะมีการรับประทานอาหารร่วมกันและมีการละเล่นพื้นบ้าน

5. งานประเพณีกองข้าว อำเภอศรีราชา เป็นประเพณีอันเก่าแก่ของชาวเมืองชลบุรี โดยจัดให้มีขึ้นเป็นประจำทุกวันที่ 19 - 21 เมษายนของทุกปี สถานที่จัดอยู่บริเวณหน้าสำนักงานเทศบาลเมืองศรีราชา และที่บริเวณเกาะลอยศรีราชา กิจกรรมของงานจะประกอบไปด้วยการจัดขบวนแห่ที่นำโดยกลุ่มผู้เฒ่าผู้แก่และหน่วยงานต่าง ๆ ที่แต่งกายด้วยชุดไทยประจำบ้านเข้าร่วมขบวน พิธีบวงสรวงและเช่นสังเวณี การสาธิตประเพณีกองข้าว การละเล่นพื้นบ้าน การสาธิตและจำหน่ายขนมพื้นบ้าน อาหารพื้นเมือง เป็นต้น

6. งานประเพณีแห่พญายม เมื่อในอดีตชาวตำบลบางพระยึดอาชีพทำการประมงเป็นหลัก จนอยู่มาวันหนึ่งได้เกิดเหตุการณ์ขึ้น มีการแพร่ระบาดของเชื้อโรคหิวา ที่ทำให้ชาวบ้านและสัตว์เลี้ยงต้องล้มป่วยและตายไปเป็นจำนวนมาก ซึ่งไม่มีทางที่จะแก้ไขได้เลย แต่อยู่มาวันหนึ่งได้มีชาวบ้านเกิดนิมิตว่าการที่จะลบล้างให้ชาวบ้านตำบลบางพระได้พ้นภัยจากเหตุการณ์ที่เกิดขึ้นในครั้งนี้ได้ก็คือ การสร้างองค์พญายมผู้เป็นใหญ่ขึ้นมาเพื่อทำการสะเดาะเคราะห์ พร้อมทั้งนำเครื่องบวงสรวงมาเส่นไหว้ แล้วแห่ไปทั่วหมู่บ้าน โดยให้ชาวบ้านทุกคนมารวมตัวกันที่บริเวณกลางลานหมู่บ้าน เพื่อเป็นการทำพิธีขอขมาลาโทษต่อองค์พญายมและทำการปล่อยองค์พญายม เมื่อขบวนแห่องค์พญายมมาถึงชายหาดบางพระให้ชาวบ้านนำองค์พญายม นั่งหันหน้าออกสู่ทะเลแล้วทำพิธีบวงสรวงด้วยเครื่องเซ่นไหว้อาหารคาวหวานก่อน แล้วนำองค์พญายมลงน้ำลงทะเลให้ลึกและไกลที่สุดจากชายฝั่งเพื่อให้องค์พญายมนั้นนำความทุกข์โศก โรคภัยไข้เจ็บ และความตายให้พ้นไปจากชาวบางพระซึ่งพอพิธีปล่อยองค์พญายมเสร็จสิ้นวันก็จะลี้ภัยจากผิวน้ำไปความมืด จะค่อย ๆ เข้ามาปกคลุม ทำให้มองเห็นองค์พญายมลอยตะคุ่ม ๆ อยู่ในทะเลที่ไกลออกไปทำให้ชาวบ้าน มีความคิดว่าสิ่งที่ชั่วร้ายต่าง ๆ ได้ถูกองค์พญายมนำไปแล้วและนำมาซึ่งความร่มเย็น ความเจริญ สิ่งดีงามให้แก่ชาวบางพระสืบไป หลังจากนั้นเป็นต้นมาชาวบ้านก็พ้นภัยจากการล้มป่วยด้วยโรคดังกล่าว ซึ่งทำให้ชาวบ้านได้ยึดถือประเพณีนี้สืบทอดกันมานับชั่วชีวิตคนจนมาถึงในยุคปัจจุบัน ซึ่งการแห่องค์พญายม จะจัดขึ้นทุกวันที่ 18 เมษายน ของทุกปีในช่วงบ่าย

7. งานเทศกาลพญา จัดขึ้นประมาณกลางเดือนเมษายนของทุกปี เพื่อเป็นการส่งเสริมการท่องเที่ยวและเผยแพร่ชื่อเสียงของเมืองพญา มีการจัดขบวนแห่ที่ประดับด้วยดอกไม้ที่สวยงาม การประกวดนางงามพญา การแข่งขันกีฬาพื้นบ้านไทย แข่งขันกีฬาทางน้ำ การประกวดก่อปราสาททราย การจุดพลุ และดอกไม้ไฟที่ริมทะเล การแสดงศิลปวัฒนธรรมนิทรรศการและการจำหน่ายสินค้าที่ระลึก

8. งานกองข้าวนาเกลือ จัดขึ้นวันที่ 20 เดือนเมษายนของทุกปี จัดบริเวณสวนสาธารณะลานโพธิ์ นาเกลือ และวัดชัยมงคล พัทธยาใต้ โดยมีกิจกรรมที่น่าสนใจต่าง ๆ เช่น พิธีรดน้ำดำหัวผู้หลักผู้ใหญ่ ตื่นตาตื่นใจกับขบวนแห่วันไหล และการสาธิตน้ำกั้นอย่างสนุกสนานของประชาชนในท้องถิ่นและนักท่องเที่ยว ทั้งชาวไทยและชาวต่างชาติ

9. งานประเพณีอุ้มสาวลงน้ำ เป็นประเพณีที่มีมาตั้งแต่สมัยรัชกาลที่ 5 โดยกำหนดจัดขึ้นในวันที่ 18 เมษายน เนื่องจากเกาะสีชังเป็นพื้นที่ที่มีน้ำจืดน้อย จึงไม่นิยมเล่นสาธิตน้ำกั้นในวันสงกรานต์ อีกทั้งชาวเกาะสีชังจะมีอาชีพประมงเป็นหลักต้องออกทะเลอยู่เป็นประจำ ดังนั้น ช่วงประเพณีสงกรานต์ จึงเหมือนเป็นวันที่ได้หยุดพักไม่ออกทะเล แต่จะพาครอบครัวและประชาชนนักท่องเที่ยวเดินทางจาก เกาะสีชังมารวมกันที่เกาะขามใหญ่ รวมทั้งชาวท้องถิ่นหรือลูกหลานที่ไปทำงานที่อื่น ๆ ก็จะกลับมาเยี่ยมบ้านเกิด ทำให้หนุ่มสาวและครอบครัวได้มีโอกาสได้พบเจอกันมาปรับความเข้าใจ ขอขมาลาโทษในสิ่งที่ผิดซึ้งใจกัน ชายหนุ่มหรือผู้สูงวัยก็จะเลือกสาวที่ชอบแล้วขออนุญาตอุ้มลงเล่นน้ำทะเล ในระหว่างที่อุ้ม ลงน้ำก็จะอวยพรซึ่งกันและกัน นอกจากหนุ่มสาวแล้ว ผู้สูงอายุก็จะถูกลูกหลานอุ้มลงเล่นน้ำเช่นกัน เพื่อให้ผู้สูงอายุได้มีโอกาสสนุกสนานร่วมกันครอบครัวและลูกหลาน และเป็นการขอพรในวันสงกรานต์

8.3 สินค้าพื้นเมืองและของที่ระลึก

1.อำเภอมืองชลบุรีชลบุรี ได้แก่ ดอกไม้ไผ่บัว , ดอกไม้ดินไทย , มะม่วงกวน , น้ำตาลนาป่า , ปลาแดดเดียว , ข้าวหลาม / ขนมจาก , น้ำฝรั่งสด , ผ้าบาติก , ครกหิน , แชมพูและครีมนวดผสมสมุนไพร ว่านหางจระเข้ มะกรูด มะคำดีควาย , สบู่สมุนไพรทองพันชั่ง ขมิ้น และอาหารทะเลแปรรูป

2.อำเภอนนทบุรี ได้แก่ จักสานไม้ไผ่ , น้ำพริก , ดอกไม้ประดิษฐ์จากเกล็ดปลา , จักสานฝาชีดาว , จักสานไม้ไผ่ตะกร้าไก่ , จักสานเซรามิค , ขนมไทย , ดอกไม้ประดิษฐ์ชูปวงพารา , สุ่มไก่ , กุ้งกุลาดำ , น้ำพริกแกง , ขนมกง , ผลไม้ดินปั้น และแชมพูดอกอัญชัน

3.อำเภอบ้านบึง ได้แก่ กล้วยม้วนสมุนไพร , ขนมไทย , ข้าวพองหน้าหมูหยอง , ทองม้วนไส้หมูหยอง , ไข่เค็ม , หมูหยองสายชล , เต้าหู้ไข่ , น้ำพริกแกง , ข้าวกล้อหอมมะลิแดง , ไข่เค็มใบเตย , น้ำอ้อยสด , วุ้นในลูกมะพร้าว , นมสดพลาสเจอร์ไรส์ , หิมพานต์ทรงเครื่อง , รังนก , น้ำมะพร้าว , ขนมจีน (แม่กิมซัว) , เรือนไทยจากไม้ไผ่และเกวียนไม้ไผ่ , ผลิตภัณฑ์จากดินไทย , ตุ๊กตาเซรามิก , เฟอร์นิเจอร์เด็ก , ตัดเย็บเสื้อผ้า , ผ้าทอมือ และสบู่เหลวสมุนไพรแดงกวาง , มะขาม , ขมิ้นชันผสมน้ำผึ้ง

4.อำเภอกาญจนบุรี ได้แก่ อัญมณี , ทองลายโบราณ และเสื่อกกพาทอง

5.อำเภอสรรพยา ได้แก่ ซอสพริกศรีราชา , ดอกไม้จากผ้าใยบัว , ผลิตภัณฑ์อาหารแปรรูปทะเล , ดอกไม้จากเกล็ดปลา , น้ำหมอน , ไวน์ผลไม้ , ผลิตภัณฑ์จากใยสับปะรด และกล้วยไม้สด

- 6.อำเภอบางละมุง ได้แก่ ผลิตภัณฑ์จากผ้า , แชมพู ครีมนวดสมุนไพร , ดอกไม้ไผ่บับ และการบูรหอม
- 7.อำเภอสัตหีบ ได้แก่ ดอกไม้ประดิษฐ์จากดินไทยและผ้าใยบัว , น้ำพริกเผาปรุงรส , ผลิตภัณฑ์สมุนไพรหอม , ปลาเกล็ดขาวกรอบ และน้ำพริกปลาร้าสับทรงเครื่องแม่สุใจ
- 8.อำเภอหนองใหญ่ ได้แก่ น้ำฝรั่ง , เมล็ดมะม่วงหิมพานต์ , มะม่วงแช่อิ่ม / มะม่วงหยี และดอกไม้ประดิษฐ์จากยางพารา
- 9.อำเภอบ่อทอง ได้แก่ เครื่องจักรสาน , หน่อไม้ป๊อป (ดอง) , ผักปลอดสารพิษ , ซอสพริก , ก๋วยเตี๋ยวน้ำผึ้ง และไผ่หวาน

- 10.อำเภอเกาะสีชัง ได้แก่ ปลาเค็ม , ปลาหมึกแห้ง และผลิตภัณฑ์ชีววิถี (ผลิตภัณฑ์ทำแชมพู ครีมนวดผม น้ำยาล้างจาน น้ำยาซักผ้า น้ำยาเช็ดพื้น จากจุลินทรีย์สมุนไพรธรรมชาติ)
- 11.อำเภอเกาะจันทร์ ได้แก่ น้ำพริกปรุงรส , มะม่วงโชคอนันต์ และไม้กวาดดอกหญ้า

ที่มา : www.Amphoe.com

8. ทรัพยากรธรรมชาติ

8.1 น้ำ

ทรัพยากรน้ำบาดาล จังหวัดชลบุรีจะมีลักษณะของหินอุ้มน้ำประเภท Multiple Aquifer คือจะประกอบไปด้วยกรวดทรายทั้งชนิดร่วน และชนิดที่จับกัน แทรกอยู่ในชั้นดินเหนียว ซึ่งบางแห่งจะพบว่า มีชั้นกรวดทรายเป็นแผ่นแทรกอยู่ในชั้นดินเหนียว ความหนาของชั้นน้ำอยู่ระหว่าง 10 – 200 เมตร เนื่องจากชั้นน้ำมีลักษณะของดินเหนียวมากมาย ดังนั้นปริมาณน้ำจืดที่สูบได้จึงมีปริมาณน้อย ซึ่งมีอัตราการให้น้ำบาดาลได้สูงสุด 10 ลูกบาศก์เมตร คุณภาพน้ำจะเป็นน้ำกร่อยมีปริมาณน้ำใต้ดินอยู่ในพื้นที่กว้างมีน้ำมากและมีคุณภาพดี

ต้นน้ำลำธาร จังหวัดชลบุรีมีแหล่งกำเนิดจากป่าเขาเขียวและเขาชมพู่ มีความสูงจากระดับน้ำทะเลเฉลี่ย 400 เมตร ยอดสูงสุดคือ ยอดโหม่งสูง 790 เมตร สภาพตอนบนเป็นป่าดิบแล้ว มีลำธารธรรมชาติขนาดเล็กมีน้ำเฉพาะในฤดูฝน สภาพตอนล่างเป็นป่าเบญจพรรณและป่าไผ่ พื้นที่ป่าบางส่วนเป็นป่าดิบแล้วและป่าเบญจพรรณปนกัน ปัจจุบันสวนสัตว์เปิดเขาเขียวได้สร้างอ่างเก็บน้ำจำนวนสี่อ่างมีความจุ 8,000 , 9,000 , 11,800 และ 29,000 ลูกบาศก์เมตรตามลำดับ

แหล่งน้ำสำคัญ แหล่งน้ำทางตอนเหนือของจังหวัดชลบุรีส่วนใหญ่มีลักษณะเป็นคลองเล็ก ๆ แล้วไหลมารวมกันเป็นคลองใหญ่ เช่น คลองพานทอง เกิดจากแหล่งน้ำในอำเภอนิคมและอำเภอบ่อทอง แล้วไหลไปทางพื้นที่ตอนเหนือ เช่น คลองเข็ด คลองใหญ่ และคลองหลวง ไหลมารวมกันเป็นคลองพานทอง จากนั้นไหลไปทางทิศตะวันตกไปบรรจบแม่น้ำบางปะกง ทางด้านทิศตะวันตกของจังหวัดมีทางน้ำสายสั้น ๆ เล็ก ๆ ไหลลงสู่อ่าวไทยหลายสายที่สำคัญ ได้แก่ คลองบางพระ คลองบางละมุง คลอง บางสะเหร์ ห้วยชากนอก และห้วยใหญ่ เป็นต้น สำหรับตอนกลางและด้านทิศใต้มีทางน้ำเป็นคลองต่าง ๆ เช่น คลองกร่ำ คลองระวีง คลอง

ปลวกแดง และคลองดอกทราย ซึ่งไหลมารวมกันเป็นคลองใหญ่ก่อนไหลไปทางทิศใต้แล้วลงสู่อ่าวไทยที่จังหวัดระยองในบริเวณที่เรียกว่า “ปากน้ำประแสร์” คลองเฉพาะถิ่นที่สำคัญ ได้แก่ คลองบางปลาสร้อย อำเภอมืองชลบุรี คลองตาเพชร อำเภอบ่อทอง คลองท่าตะกูด อำเภอพานทอง และคลองหลวง อำเภอพนัสนิคม

อ่างเก็บน้ำ ชลบุรีมีอ่างเก็บน้ำขนาดใหญ่เพื่อการบริโภคในชุมชนและแหล่งอุตสาหกรรมอยู่หลายจำนวน 19 แห่ง ที่สำคัญคือ อ่างเก็บน้ำบางพระ อำเภอศรีราชา เก็บกักน้ำได้ 110 ล้านลูกบาศก์เมตร อ่างเก็บน้ำหนองค้อ อำเภอศรีราชา เก็บกักน้ำได้ 21.40 ล้านลูกบาศก์เมตร และอ่างเก็บน้ำมาบประชัน อำเภอบางละมุง เก็บกักน้ำได้ 14 ลูกบาศก์เมตร นอกจากนี้ยังมีอ่างเก็บน้ำบ้านบึง อ่างเก็บน้ำบริเวณวัดญาณสังวราราม ห้วยสะพาน หนองกลางดง ห้วยชากนอก คลองบางไผ่ ภูตือนันต์ จุกเสม็ด และช่องแสมสาร เป็นต้น ซึ่งอ่างเก็บน้ำคลองหลวงรัชชโลธรมีพื้นที่อ่างเก็บน้ำขนาดใหญ่กว่า 44,000 ไร่ เก็บน้ำได้ 98 ลูกบาศก์เมตร

8.2 ป่าไม้

ทรัพยากรป่าไม้ พื้นที่ป่าของจังหวัดชลบุรีเดิมเป็นป่าที่อุดมสมบูรณ์จึงเป็นแหล่งที่ผู้คนเข้ามาตั้งถิ่นฐาน ตั้งแต่ยุคก่อนประวัติศาสตร์และยุคประวัติศาสตร์ก่อนสมัยสุโขทัย ในรัชสมัยพระบาทสมเด็จพระนั่งเกล้าเจ้าอยู่หัว เมื่อได้โปรดเกล้าฯ ให้กลุ่มลาวอาสาปากน้ำมาตั้งบ้านเรือนที่พนัสนิคม พื้นที่บริเวณนั้นยังเป็นป่าเรียกว่า “แดนป่าเมืองพระรถ” ปัจจุบันเหลือพื้นที่ป่าอยู่เพียงประมาณ 1,539,000 ไร่ เป็นป่าเบญจพรรณ และป่าชายเลน ชลบุรีมีพื้นที่ป่าสงวนแห่งชาติอยู่ 9 แห่ง และเป็นเขตอนุรักษ์พันธุ์สัตว์ป่าอีก 1 แห่ง

ป่าเขาเขียว - เขาชมพู่ จัดเป็นเขตรักษาพันธุ์สัตว์ป่า มีพื้นที่ประมาณ 90,400 ไร่ ครอบคลุมพื้นที่ตำบลหนองรี ตำบลหนองข้างคอก อำเภอเมืองชลบุรี ตำบลบางพระ ตำบลหนองขาม อำเภอศรีราชา และตำบลหนองขี้ซาก ตำบลคลองกิ่ว อำเภอบ้านบึง พื้นที่ส่วนหนึ่ง คือ สวนสัตว์เปิดเขาเขียว เป็นสถานที่ที่มีบทบาทในการสร้างสมดุลทางธรรมชาติและสิ่งแวดล้อม มีสัตว์ป่านานาพันธุ์ เปิดทำการเมื่อปี พ.ศ.2521 ครอบคลุมพื้นที่กว่า 5,000 ไร่ มีสัตว์ป่ากว่า 200 ชนิด มีจำนวนมากกว่า 5,000 ตัว มีบริเวณส่องสัตว์ประมาณ 200 ไร่ มีสวนกว้างซึ่งเป็นสวนกว้างแห่งแรกของประเทศไทย สำหรับกรงนกใหญ่และสวนนกน้ำมีนกว่า 100 ชนิด จำนวนประมาณ 4,000 ตัว นอกจากนี้แล้วยังมีเขตห้ามล่าสัตว์ป่าอยู่สองแห่ง คือ เขตห้ามล่าสัตว์ป่าอ่างเก็บน้ำบางพระ ตำบลบางพระ อำเภอศรีราชา มีพื้นที่ 11,600 ไร่ และเขตห้ามล่าสัตว์ป่าตำบลหนองจับเต่า อำเภอสัตหีบ มีพื้นที่ประมาณ 2,300 ไร่

ป่าชายเลน พบมากบริเวณชายฝั่งทะเลในเขตอำเภอเมืองชลบุรี อำเภอบางละมุง อำเภอสัตหีบ พันธุ์ไม้ที่สำคัญได้แก่ แสม และโกงกาง เป็นป่าไม้ที่ไม่ผลัดใบ บางครั้งเรียก “ป่าเลนน้ำเค็มหรือป่าโกงกาง” ป่า

ชายเลน เป็นที่หลบภัยและเป็นแหล่งแพร่พันธุ์ของสัตว์น้ำเค็ม และพันธุ์ไม้ชนิดต่าง ๆ ซึ่งใช้ทำเชื้อเพลิงได้ดี ปัจจุบันป่าชายเลนถูกเปลี่ยนไปใช้เป็นนาุ้ง และถูกบุกรุกไปมาก โดยเฉลี่ยประมาณปีละ 40,000 ไร่

8.3 ที่สูงชันและภูเขา

เป็นเขตที่มีความสูงจากระดับน้ำทะเลประมาณ 300 เมตรขึ้นไป ส่วนใหญ่อยู่ทางตอนกลาง และทางด้านตะวันออก ตอนกลางของจังหวัด ตั้งแต่อำเภอเมืองชลบุรี อำเภอบ้านบึง บางส่วนของอำเภอศรีราชา อำเภอหนองใหญ่ และอำเภอบ่อทอง มีเทือกเขาทอดตัวในแนวทิศตะวันออกเฉียงใต้กับ ตะวันออกเฉียงเหนือ อยู่สามเทือกเขานานกัน เทือกเขาในเขตอำเภอศรีราชาเป็นต้นน้ำของอ่างเก็บน้ำบางพระ นอกจากนี้ยังพบหอย่อมเทือกเขากระจายอยู่ในเขตอำเภอสัตหีบ เทือกเขาสำคัญ ได้แก่ เขาเขียว - เขาชมพู่ เขาเจ้า เขาเรือแตก และเขาชะอางค์ ส่วนที่เหลือเป็นพื้นที่ภูเขา ส่วนใหญ่เป็นภูเขาหินทราย เป็นหอย่อม เล็ก ๆ กระจายตลอดทั่วทั้งจังหวัด

8.4 ทรัพยากรธรรมชาติที่สำคัญขององค์กรปกครองส่วนท้องถิ่น

ป่าสงวนแห่งชาติ จังหวัดชลบุรีมีป่าสงวนแห่งชาติ จำนวน 9 แห่ง พื้นที่ประมาณ 906,396 ไร่

1. ป่าสงวนแห่งชาติ ป่าเขาเขียวพื้นที่ประมาณ 55,625 ไร่ อยู่ในเขตตำบลบางพระ อำเภอศรีราชา ตำบลหนองขี้ซาก ตำบลบ้านบึง ตำบลคลองกิ่ว อำเภอบ้านบึง และตำบลหนองข่างคอก อำเภอเมืองชลบุรี ประกาศเป็นป่าสงวนฯ เมื่อปี พ.ศ. 2508
2. ป่าสงวนแห่งชาติ ป่าเขาชมพู่พื้นที่ ประมาณ 28,589 ไร่ อยู่ในเขตตำบลคลองกิ่ว อำเภอบ้านบึง และ ตำบลหนองขาม อำเภอศรีราชา ประกาศเป็นป่าสงวนฯ เมื่อปี พ.ศ. 2516
3. ป่าสงวนแห่งชาติ ป่าเขาพุพื้นที่ประมาณ 5,482 ไร่ อยู่ในเขตตำบลเหมือง อำเภอเมืองชลบุรี และ ตำบลบางพระ อำเภอศรีราชา ประกาศเป็นป่าสงวนฯ เมื่อปี พ.ศ. 2516
4. ป่าสงวนแห่งชาติ ป่าเรือแตกพื้นที่ประมาณ 1,500 ไร่ อยู่ในเขตตำบลคลองกิ่ว อำเภอบ้านบึง และ ตำบลเขาคันทรง อำเภอศรีราชา ประกาศเป็นป่าสงวน เมื่อปี พ.ศ. 2523
5. ป่าสงวนแห่งชาติ ป่าเขาหินดาดและป่าเขาไฟพื้นที่ 2,125 ไร่ อยู่ในเขตตำบลหนองอิรุณ อำเภอบ้านบึง ประกาศเป็นป่าสงวนฯ เมื่อปี พ.ศ. 2521
6. ป่าสงวนแห่งชาติ ป่าคลองตะเคียน พื้นที่ประมาณ 378,750 ไร่ อยู่ในเขตตำบลบ่อทอง ตำบลพลวงทอง ตำบลเกษตรสุวรรณ ตำบลธาตุทอง และตำบลบ่อคว่างทอง อำเภอบ่อทอง ประกาศเป็นป่าสงวนฯ เมื่อปี พ.ศ. 2511
7. ป่าสงวนแห่งชาติ ป่าแดงและป่าชุมชนกลาง พื้นที่ประมาณ 160,625 ไร่ อยู่ในเขตตำบลคลองกิ่ว อำเภอบ้านบึง ตำบลคลองพลู ตำบลห้างสูง และตำบลหนองเสือข้าง ตำบลหนองใหญ่ อำเภอหนองใหญ่ ประกาศเป็นป่าสงวนฯ เมื่อปี พ.ศ. 2512

8. ป่าสงวนแห่งชาติ ป่าท่าบุญมีและป่าบ่อทอง พื้นที่ประมาณ 170,625 ไร่อยู่ในเขตตำบลท่าบุญมี อำเภอเกาะจันทร์ ตำบลสระสีเหลือง ตำบลหนองปรือ ตำบลหนองเหียง ตำบลหัวถนน อำเภอพนัสนิคม และตำบลเกษตรสุวรรณ อำเภอบ่อทอง ประกาศเป็นป่าสงวนฯ เมื่อปี พ.ศ. 2508

9. ป่าสงวนแห่งชาติ ป่าบางละมุง พื้นที่ประมาณ 103,075 ไร่ อยู่ในเขตตำบลตะเคียนเตี้ย ตำบลเขาไม้แก้ว ตำบลโป่ง และตำบลห้วยใหญ่ อำเภอบางละมุง และตำบลสัตหีบ อำเภอสัตหีบ ประกาศเป็นป่าสงวนฯ เมื่อปี พ.ศ. 2507

ที่มา : สำนักงานเกษตรและสหกรณ์จังหวัดชลบุรี รายงานประจำปี 2561

9. อื่นๆ

9.1 การจัดการขยะมูลฝอย

จากการสำรวจพบว่า ปี 2560 จังหวัดชลบุรี มีปริมาณขยะมูลฝอยชุมชนเกิดขึ้นรวม 2,615.57 ตัน/วัน มีปริมาณขยะมูลฝอยชุมชนตกค้าง 402,466 ตัน โดยมีองค์กรปกครองส่วนท้องถิ่นเพียง 7 แห่ง จาก 99 แห่ง ที่มีความสามารถและมีระบบกำจัดขยะมูลฝอยชุมชน ได้แก่ องค์การบริหารส่วนจังหวัดชลบุรี เมืองพัทยา เทศบาลนครแหลมฉบัง เทศบาลเมืองศรีราชา เทศบาลเมืองแสนสุข เทศบาลเมืองบ้านบึง และเทศบาลตำบลเขตอุดมศักดิ์ ซึ่งหลายแห่งมีปัญหาระบบเต็มประสิทธิภาพ ปัญหาด้านการจัดการขยะมูลฝอยชุมชนกำลังทวีความรุนแรงมากขึ้น อันสืบเนื่องมาจากระบบกำจัดขยะที่มีอยู่ในพื้นที่จังหวัดชลบุรีเป็นระบบแบบฝังกลบ จึงมีข้อจำกัดของพื้นที่ในการก่อสร้างระบบกำจัดขยะมูลฝอยและปริมาณขยะมูลฝอยที่เพิ่มมากขึ้นตามการขยายตัวของชุมชน นอกจากนี้ระบบกำจัดขยะมูลฝอยก็ไม่สามารถรองรับปริมาณขยะได้อีกเนื่องจากระบบได้ใช้งานเต็มประสิทธิภาพ จึงทำให้เกิดปัญหาการลักลอบทิ้งขยะและกากอุตสาหกรรมในพื้นที่จังหวัด ซึ่งในอนาคตคาดว่าจะส่งผลกระทบต่อคุณภาพชีวิตของประชาชนอย่างรุนแรง

แสดงระบบกำจัดขยะมูลฝอยชุมชนขององค์กรปกครองส่วนท้องถิ่น ปี พ.ศ.2560

สถานที่กำจัดขยะมูลฝอย	จำนวนพื้นที่ (ไร่)	ระบบกำจัดขยะมูลฝอย	สถานภาพ
1. เทศบาลเมืองศรีราชา	116	Sanitary Landfill	เหลือระยะเวลาใช้งานประมาณ 3 ปี

สถานที่กำจัดขยะมูลฝอย	จำนวนพื้นที่ (ไร่)	ระบบกำจัดขยะมูลฝอย	สถานภาพ
2. เทศบาลเมืองแสนสุข	172	Sanitary Landfill /หมักทำปุ๋ย/หมักผลิตแก๊ส/RDF	เหลือระยะเวลาใช้งานประมาณ 2 ปี
3. เทศบาลนครแหลมฉบัง	238	Sanitary Landfill	เต็มประสิทธิภาพ
4. เมืองพัทยา	140	Sanitary Landfill /เผาในเตาเผาเฉพาะขยะติดเชื้อ	ปิดดำเนินการ
๕. เทศบาลเมืองบ้านบึง	100	ฝังกลบอย่างถูกสุขาภิบาล	ปรับปรุงแล้วเสร็จรอเปิดดำเนินการ
๖. ศูนย์กำจัดขยะมูลฝอยรวมชลบุรี	510	ระบบคัดแยกและฝังกลบ	หยุดดำเนินการ
๗. สถานีขนถ่ายขยะมูลฝอยเขาเพชร	20	ระบบขนถ่ายขยะมูลฝอย	เต็มประสิทธิภาพ

ที่มา : สำนักงานทรัพยากรธรรมชาติและสิ่งแวดล้อมจังหวัดชลบุรี ,2560

9.2 ภัยพิบัติ (ภัยจากการคมนาคมทางบก อุทกภัย ภัยแล้ง และवादภัย)

สถิติการเกิดอุบัติเหตุจากการจราจรทางถนน พ.ศ. 2561

ปี พ.ศ.	จำนวนครั้งที่เกิดเหตุ (ครั้ง)	พื้นที่ประสบภัย (อำเภอ)	ความเสียหาย		
			เสียชีวิต(คน)	บาดเจ็บ(คน)	มูลค่าความเสียหาย (บาท)
2560	14,105	11	421	13,687	55,832,200
2559	13,641	11	448	13,183	67,529,000
2558	11,033	11	472	9,303	>1,888,000
2557	10,774	11	430	8,799	>1,720,000
2556	5,280	11	239	4,257	>956,000
2555	5,526	11	385	4,348	>1,540,000

ที่มา : สำนักงานป้องกันและบรรเทาสาธารณภัยจังหวัดชลบุรี ข้อมูล ณ วันที่ 2 เดือน มีนาคม พ.ศ. 2561)

สถิติการเกิดอุทกภัย พ.ศ. 2561

ปี พ.ศ.	จำนวนครั้งที่ประกาศภัย (ครั้ง)	จำนวนครัวเรือนที่ประสบภัย (ครัวเรือน)	พื้นที่ประสบภัย (อำเภอ)	เสียชีวิต (คน)	บาดเจ็บ (คน)	มูลค่าความเสียหาย (บาท)
2560	12	20,000	7	-	-	13,130,761.25
2559	1	271	3	-	-	-
2558	1	18,615	4	1	-	>4,610,732
2557	-	-	-	-	-	-
2556	1	13,578	9	-	-	> 17,730,000
2555	1	6,479	10	-	-	> 8,942,500

ที่มา : สำนักงานป้องกันและบรรเทาสาธารณภัยจังหวัดชลบุรี ข้อมูล ณ วันที่ 2 เดือน มีนาคม พ.ศ. 2561

สถิติการเกิดภัยแล้ง พ.ศ. 2561

ปี พ.ศ.	จำนวนครั้งที่เกิดภัย (ครั้ง)	พื้นที่ประสบภัย (อำเภอ)	จำนวนครัวเรือนที่ประสบภัย (ครัวเรือน)	พื้นที่การเกษตรเสียหาย (ไร่)	จำนวนสัตว์ที่รับผลกระทบ (ตัว)	มูลค่าความเสียหาย (บาท)
2560	-	-	-	-	-	-
2559	1	1	2,029	-	-	4,000,000
2558	1	1	1,998	-	-	4,000,000
2557	1	1	1,875	-	-	4,000,000
2556	1	1	1,776	-	-	1,500,000
2555	1	9	290,861	-	-	36,509,140

ที่มา : สำนักงานป้องกันและบรรเทาสาธารณภัยจังหวัดชลบุรี ข้อมูล ณ วันที่ 2 เดือน มีนาคม พ.ศ. 2561

* _ * _ * _ * _ * _ * _ * _ * _ * _ * _ *

ยุทธศาสตร์การพัฒนางานองค์กรปกครองส่วนท้องถิ่น

* _ * _ * _ * _ * _ * _ * _ *

ความสัมพันธ์ระหว่างแผนพัฒนาระดับมหภาค

1. แผนยุทธศาสตร์ชาติ 20 ปี

ความเป็นมา

คณะรัฐมนตรีได้มีมติเมื่อวันที่ 30 มิถุนายน 2558 เห็นชอบให้มีการจัดตั้งคณะกรรมการจัดทำยุทธศาสตร์ชาติ มีอำนาจหน้าที่ในการจัดทำร่างยุทธศาสตร์ชาติระยะ 20 ปี เพื่อใช้ในการขับเคลื่อนการพัฒนาประเทศสู่ความมั่นคง มั่งคั่ง และยั่งยืนและให้เสนอร่างยุทธศาสตร์ชาติระยะ 20 ให้คณะรัฐมนตรีพิจารณาให้ความเห็นชอบเพื่อใช้เป็นกรอบในการดำเนินงานในระยะที่ 2 ของรัฐบาล (ปี 2558 - 2559) และกรอบการปฏิรูปในระยะที่ 3 (ปี 2560 เป็นต้นไป)

คณะกรรมการจัดทำยุทธศาสตร์ชาติได้แต่งตั้งคณะอนุกรรมการ 2 คณะ ได้แก่

(1) คณะอนุกรรมการจัดทำยุทธศาสตร์และกรอบการปฏิรูป เพื่อจัดทำร่างกรอบยุทธศาสตร์ชาติระยะ 20 ปี

(2) คณะอนุกรรมการจัดทำแผนปฏิบัติการตามแนวทางการปฏิรูปประเทศ เพื่อจัดทำร่างแผนปฏิบัติการตามแนวทางการปฏิรูปประเทศ (Roadmap) ภายใต้ยุทธศาสตร์ชาติระยะ 20 ปี

สาระสำคัญของยุทธศาสตร์ชาติซึ่งคณะกรรมการจัดทำยุทธศาสตร์ชาติดำเนินการประกอบด้วย วิสัยทัศน์และเป้าหมายของชาติที่คนไทยทุกคนต้องการบรรลุร่วมกัน รวมทั้งนโยบายแห่งชาติและมาตรการเฉพาะซึ่งเป็นแนวทาง ทิศทาง และวิธีการที่ทุกองค์กรและคนไทยทุกคนต้องมุ่งดำเนินการไปพร้อมกันอย่างประสานสอดคล้อง เพื่อให้บรรลุซึ่งสิ่งที่คนไทยทุกคนต้องการ คือ

ประเทศไทยมั่นคง มั่งคั่ง และยั่งยืน ในทุกสาขาของกำลังอำนาจแห่งชาติ อันได้แก่การเมืองภายในประเทศ การเมืองต่างประเทศ เศรษฐกิจ สังคมจิตวิทยา การทหารวิทยาศาสตร์และเทคโนโลยี การพลังงาน ทรัพยากรธรรมชาติและสิ่งแวดล้อมและเทคโนโลยีสารสนเทศและการสื่อสาร

วิสัยทัศน์

วิสัยทัศน์ “ประเทศไทยมีความมั่นคง มั่งคั่ง ยั่งยืน เป็นประเทศพัฒนาแล้ว ด้วยการพัฒนาตามหลักปรัชญาของเศรษฐกิจพอเพียง”หรือเป็นคติพจน์ประจำชาติว่า “มั่นคง มั่งคั่ง ยั่งยืน” ทั้งนี้ วิสัยทัศน์ดังกล่าวจะต้องสนองต่อผลประโยชน์แห่งชาติ อันได้แก่ การมีเอกราช อธิปไตย และบูรณภาพแห่งเขตอำนาจรัฐ การดำรงอยู่อย่างมั่นคง ยั่งยืนของสถาบันหลักของชาติ การดำรงอยู่อย่างมั่นคงของชาติและประชาชนจากภัยคุกคามทุกรูปแบบ การอยู่ร่วมกันในชาติอย่างสันติสุขเป็นปึกแผ่นมีความมั่นคงทางสังคมท่ามกลางพหุสังคมและการมีเกียรติและศักดิ์ศรีของความเป็นมนุษย์ ความเจริญเติบโตของชาติความเป็นธรรมและความอยู่ดีมีสุขของประชาชนความยั่งยืนของฐานทรัพยากรธรรมชาติสิ่งแวดล้อม ความมั่นคงทางพลังงานและอาหารความสามารถในการรักษาผลประโยชน์ของชาติภายใต้การเปลี่ยนแปลงของสถานะแวดล้อมระหว่างประเทศและการอยู่ร่วมกันอย่างสันติประสานสอดคล้องกัน ด้านความมั่นคงในประชาคมอาเซียนและประชาคมโลกอย่างมีเกียรติและศักดิ์ศรีไม่เป็นภาระของโลกและสามารถเกื้อกูลประเทศที่มีศักยภาพทางเศรษฐกิจที่ด้อยกว่า



วิสัยทัศน์: “ประเทศไทยมีความมั่นคง มั่งคั่ง ยั่งยืน เป็นประเทศพัฒนาแล้ว ด้วยการพัฒนาตามปรัชญาของเศรษฐกิจพอเพียง”



ความมั่นคง

- **การมีความมั่นคงปลอดภัย** จากภัยและการเปลี่ยนแปลงทั้งภายในประเทศและภายนอกประเทศในทุกระดับ ทั้งระดับประเทศ สังคม ชุมชน ครัวเรือน และปัจเจกบุคคล และมีความมั่นคงในทุกมิติ ทั้งมิติเศรษฐกิจ สังคม สิ่งแวดล้อม และการเมือง
- **ประเทศไทยมีความมั่นคง** ในเอกราชและอธิปไตย มีสถาบันชาติ ศาสนา พระมหากษัตริย์ที่เข้มแข็ง เป็นศูนย์กลางและเป็นที่ยอมรับของประชาชน ระบบการเมืองที่มั่นคงเป็นสืบทอดไปสู่การบริหารประเทศที่ต่อเนื่องและโปร่งใสตามหลักธรรมาภิบาล
- **สังคม** มีความปรองดองและความสามัคคี สันติภาพมีกำลังเพื่อพัฒนาประเทศ ชุมชน มีความเข้มแข็ง ครอบครัว มีความอบอุ่น
- **ประชาชน** มีความมั่นคงในชีวิต มีงานและรายได้ที่มั่นคงสอดคล้องกับความต้องการที่มีอยู่อย่างเต็มและครอบคลุมในชีวิตประจำวัน
- **ฐานทรัพยากรและสิ่งแวดล้อม** มีความมั่นคงของอาหาร พลังงาน และน้ำ



ความมั่งคั่ง

- **ประเทศไทยมีการขยายตัว** ของเศรษฐกิจอย่างต่อเนื่อง ยกระดับเป็นประเทศในกลุ่มประเทศรายได้สูง ความเหลื่อมล้ำของการพัฒนาลดลง ประชากรได้รับผลประโยชน์จากการพัฒนาอย่างทั่วถึงมากยิ่งขึ้น
- **เศรษฐกิจมีความสามารถในการแข่งขันสูง** สามารถสร้างรายได้ทั้งจากภายในและภายนอกประเทศ สร้างฐานเศรษฐกิจและสังคมแห่งอนาคต และเป็นจุดสำคัญของการเชื่อมโยงในภูมิภาค การคมนาคมขนส่ง การผลิต การค้า การลงทุน และการทำธุรกิจ มีบทบาทสำคัญในระดับภูมิภาคและระดับโลก เกิดสายสัมพันธ์ทางเศรษฐกิจและการค้าอย่างมีพลัง
- **ความสมบูรณ์ในทุนที่สามารถสร้างการพัฒนาต่อเนื่อง** ได้แก่ ทุนมนุษย์ ทุนทางปัญญา ทุนทางการเงิน ทุนที่เป็นเครือข่ายหรือองค์กร ทุนทางสังคม และทุนทรัพยากรธรรมชาติและสิ่งแวดล้อม



ความยั่งยืน

- **การพัฒนาที่สามารถสร้างความเจริญ** รายได้ และคุณภาพชีวิตของประชาชนให้เพิ่มขึ้นอย่างต่อเนื่อง ซึ่งเป็นการเจริญเติบโตของเศรษฐกิจที่ไม่ใช่ทรัพยากรธรรมชาติเกินพอดี ไม่สร้างผลกระทบด้านสิ่งแวดล้อมจนเกินความสามารถในการรองรับและเยียวยาของระบบนิเวศ
- **การผลิตและการบริโภคเป็นมิตรกับสิ่งแวดล้อม** และสอดคล้องกับกฎระเบียบของประชาคมโลกซึ่งเป็นที่ยอมรับร่วมกัน ความอุดมสมบูรณ์ของทรัพยากรธรรมชาติและสิ่งแวดล้อมมีคุณภาพดีขึ้น คนมีความรับผิดชอบต่อสังคม มีความเอื้ออาทร เสียสละเพื่อประโยชน์ส่วนรวม
- **มุ่งประโยชน์ส่วนรวมอย่างยั่งยืน** ให้ความสำคัญกับการมีส่วนร่วมของประชาชนทุกภาคส่วน เพื่อการพัฒนาในทุกระดับอย่างสมดุล มีประสิทธิภาพ และยั่งยืน
- **ประชาชนทุกภาคส่วนในสังคมยึดถือและปฏิบัติตาม** ปรัชญาของเศรษฐกิจพอเพียง

ยุทธศาสตร์ชาติ

ในการที่จะบรรลุวิสัยทัศน์และทำให้ประเทศไทยพัฒนาไปสู่อนาคตที่พึงประสงค์นั้น จำเป็นจะต้องมีการวางแผนและกำหนดยุทธศาสตร์การพัฒนาในระยะยาวและกำหนดแนวทางการพัฒนาของทุกภาคส่วนให้ขับเคลื่อนไปในทิศทางเดียวกัน ดังนั้นจึงจำเป็นต้องกำหนดยุทธศาสตร์ชาติในระยะยาว เพื่อถ่ายทอดแนวทางการพัฒนาสู่การปฏิบัติในแต่ละช่วงเวลาอย่างต่อเนื่องและมีการบูรณาการ และสร้างความเข้าใจถึงอนาคตของประเทศไทยร่วมกัน และเกิดการรวมพลังของทุกภาคส่วนในสังคมทั้งประชาชน เอกชน ประชาสังคม ในการขับเคลื่อนการพัฒนาเพื่อการสร้างและรักษาไว้ซึ่งผลประโยชน์แห่งชาติและบรรลุวิสัยทัศน์ “ประเทศไทยมีความมั่นคง มั่งคั่ง ยั่งยืน เป็นประเทศพัฒนาแล้ว ด้วยการพัฒนาตามหลักปรัชญาของเศรษฐกิจพอเพียง” หรือคติพจน์ประจำชาติ “มั่นคง มั่งคั่ง ยั่งยืน” เพื่อให้ประเทศไทยมีขีดความสามารถในการแข่งขัน มีรายได้สูงอยู่ในกลุ่มประเทศพัฒนาแล้ว คนไทยมีความสุข อยู่ดีกินดี สังคมมีความมั่นคง เสมอภาคและเป็นธรรม ซึ่งยุทธศาสตร์ชาติที่จะใช้เป็นกรอบแนวทางการพัฒนาในระยะ 20 ปีต่อจากนี้ไป ประกอบด้วย 6 ยุทธศาสตร์ ได้แก่

- (1) ยุทธศาสตร์ ด้านความมั่นคง
- (2) ยุทธศาสตร์ด้านการสร้างความสามารถในการแข่งขัน
- (3) ยุทธศาสตร์การพัฒนาและเสริมสร้างศักยภาพคน
- (4) ยุทธศาสตร์ด้านการสร้างโอกาสความเสมอภาคและเท่าเทียมกันทางสังคม
- (5) ยุทธศาสตร์ด้านการสร้างการเติบโตบนคุณภาพชีวิตที่เป็นมิตรกับสิ่งแวดล้อม
- (6) ยุทธศาสตร์ด้านการปรับสมดุลและพัฒนาระบบการบริหารจัดการภาครัฐ

2. แผนพัฒนาเศรษฐกิจและสังคมแห่งชาติ ฉบับที่ 12 (พ.ศ.2560 – 2564)

วัตถุประสงค์และเป้าหมายการพัฒนาในช่วงแผนพัฒนาฯ ฉบับที่ 12

แผนพัฒนาฯ ฉบับที่ 12 เป็นแผนพัฒนาประเทศในระยะ 5 ปี (พ.ศ.2560 – 2564) ซึ่งแปลงยุทธศาสตร์ชาติระยะ 20 ปี (พ.ศ.2560 – 2579) สู่การปฏิบัติอย่างเป็นรูปธรรม ดังนั้น ทิศทางการพัฒนาของแผนพัฒนาฯ ฉบับที่ 12 จึงมุ่งเตรียมความพร้อมและวางรากฐานในการยกระดับประเทศไทยให้เป็นประเทศที่พัฒนาแล้ว มีความมั่นคง มั่งคั่ง ยั่งยืน ด้วยการพัฒนาตามปรัชญาเศรษฐกิจพอเพียง โดยมีกรอบวิสัยทัศน์และเป้าหมายอนาคตประเทศไทยในปี 2579 ซึ่งกำหนดไว้ในยุทธศาสตร์ชาติระยะ 20 ปี เป็นกรอบที่แผนพัฒนาฯ ฉบับที่ 12 มุ่งตอบสนองวัตถุประสงค์และเป้าหมายการพัฒนาที่กำหนดภายในระยะเวลา 5 ปี ต่อจากนี้ไปพิจารณาจากการประเมินสภาพแวดล้อมการพัฒนาทั้งจากภายนอกและภายในประเทศที่บ่งชี้ถึงจุดแข็งและจุดอ่อนของประเทศ และการสะท้อนถึงโอกาสและความเสี่ยงในการที่จะผลักดันขับเคลื่อนให้การพัฒนาในด้านต่าง ๆ บรรลุผลได้ในระยะเวลา 5 ปีแรกของยุทธศาสตร์ชาติระยะ 20 ปี ทั้งนี้โดยได้คำนึงถึงการต่อยอดให้เกิดผลสัมฤทธิ์อย่างต่อเนื่องภายใต้แผนพัฒนาฯ ฉบับต่อ ๆ ไป ดังนั้นการพัฒนาประเทศในระยะแผนพัฒนาฯ ฉบับที่ 12 จึงกำหนดวัตถุประสงค์และเป้าหมายรวมของการพัฒนาได้ ดังนี้

วัตถุประสงค์

1. เพื่อวางรากฐานให้คนไทยเป็นคนที่สมบูรณ์ มีคุณธรรมจริยธรรม มีระเบียบวินัย ค่านิยมที่ดีมีจิตสาธารณะ และมีความสุข โดยมีสุขภาวะและสุขภาพที่ดี ครอบครัวยุ่งุ่น ตลอดจนเป็นคนเก่งที่มีทักษะความรู้ความสามารถและพัฒนาตนเองได้ต่อเนื่องตลอดชีวิต
2. เพื่อให้คนไทยมีความมั่นคงทางเศรษฐกิจและสังคม ได้รับความเป็นธรรมในการเข้าถึงทรัพยากรและบริการทางสังคมที่มีคุณภาพ ผู้ด้อยโอกาสได้รับการพัฒนาศักยภาพ รวมทั้งชุมชนมีความเข้มแข็งพึ่งพาตนเองได้
3. เพื่อให้เศรษฐกิจเข้มแข็ง แข่งขันได้ มีเสถียรภาพ และมีความยั่งยืน สร้างความเข้มแข็งของฐานการผลิตและบริการเดิมและขยายฐานใหม่ โดยการใช้นวัตกรรมที่เข้มข้นมากขึ้น สร้างความเข้มแข็งของเศรษฐกิจฐานราก และสร้างความมั่นคงทางพลังงาน อาหาร และน้ำ
4. เพื่อรักษาและฟื้นฟูทรัพยากรธรรมชาติและคุณภาพสิ่งแวดล้อมให้สามารถสนับสนุนการเติบโตที่เป็นมิตรกับสิ่งแวดล้อมและการมีคุณภาพชีวิตที่ดีของประชาชน
5. เพื่อให้การบริหารราชการแผ่นดินมีประสิทธิภาพ โปร่งใส ทันทสมัย และมีการทำงานเชิงบูรณาการของภาคีการพัฒนา
6. เพื่อให้มีการกระจายความเจริญไปสู่ภูมิภาค โดยการพัฒนาภาคและเมืองเพื่อรองรับการพัฒนายกระดับมาตรฐานการผลิตและบริการเดิมและขยายฐานการผลิตและบริการใหม่
7. เพื่อผลักดันให้ประเทศไทยมีความเชื่อมโยง (Connectivity) กับประเทศต่าง ๆ ทั้งในระดับอนุภูมิภาค ภูมิภาค และนานาชาติได้อย่างสมบูรณ์และมีประสิทธิภาพ รวมทั้งให้ประเทศไทยมีบทบาทนำและสร้างสรรค์ในด้านการค้า การบริการ และการลงทุนภายใต้กรอบความร่วมมือต่าง ๆ ทั้งในระดับอนุภูมิภาค ภูมิภาค และโลก

เป้าหมาย

เพื่อให้เป็นไปตามวัตถุประสงค์ดังกล่าว ได้กำหนดเป้าหมายร่วมการพัฒนาของแผนพัฒนาฯ ฉบับที่ 12 ประกอบด้วย

1. คนไทยมีคุณลักษณะเป็นคนไทยที่สมบูรณ์ มีวินัย มีทัศนคติและพฤติกรรมตามบรรทัดฐานที่ดีของสังคม มีความเป็นพลเมืองตื่นรู้ มีความสามารถในการปรับตัวได้อย่างรู้เท่าทันสถานการณ์ มีความรับผิดชอบและทำประโยชน์ต่อส่วนรวม มีสุขภาพกายและใจที่ดี มีความเจริญงอกงามทางจิตวิญญาณ มีวิถีชีวิตที่พอเพียง และมีความเป็นไทย

2. ความเหลื่อมล้ำทางด้านรายได้และความยากจนลดลง เศรษฐกิจฐานรากมีความเข้มแข็ง ประชาชนทุกคนมีโอกาสในการเข้าถึงทรัพยากร การประกอบอาชีพ และบริการทางสังคมที่มีคุณภาพอย่างทั่วถึงและเป็นธรรม กลุ่มที่มีรายได้ต่ำสุดร้อยละ 40 มีรายได้เพิ่มขึ้นอย่างน้อยร้อยละ 15

3. ระบบเศรษฐกิจมีความเข้มแข็งและแข่งขันได้ โครงสร้างเศรษฐกิจปรับสู่เศรษฐกิจฐานบริการและดิจิทัล มีผู้ประกอบการรุ่นใหม่และเป็นสังคมผู้ประกอบการ ผู้ประกอบการขนาดกลางและขนาดเล็กที่เข้มแข็งสามารถใช้นวัตกรรมและเทคโนโลยีดิจิทัลในการสร้างสรรค์คุณค่าสินค้าและบริการ มีระบบการผลิตและให้บริการจากฐานรายได้เดิมที่มีมูลค่าเพิ่มสูงขึ้น และมีการลงทุนในการผลิตและบริการฐานความรู้ชั้นสูงใหม่ ๆ ที่เป็นมิตรกับสิ่งแวดล้อมและชุมชน รวมทั้งกระจายฐานการผลิตและการให้บริการสู่ภูมิภาคเพื่อลดความเหลื่อมล้ำ โดยเศรษฐกิจไทยมีเสถียรภาพและมีอัตราการขยายตัวเฉลี่ยร้อยละ 5 ต่อปี และมีปัจจัยสนับสนุน อาทิ ระบบ โลจิสติกส์ พลังงาน และการลงทุนวิจัยและพัฒนาที่เอื้อต่อการขยายตัวของภาคการผลิตและบริการ

4. ทูทางธรรมชาติและคุณภาพสิ่งแวดล้อมสามารถสนับสนุนการเติบโตที่เป็นมิตรกับสิ่งแวดล้อม มีความมั่นคงทางอาหาร พลังงาน และน้ำ โดยเพิ่มพื้นที่ป่าไม้ให้ได้ร้อยละ 40 ของพื้นที่ประเทศเพื่อรักษาความสมดุลของระบบนิเวศ ลดการปล่อยก๊าซเรือนกระจกในภาคพลังงานและขนส่งไม่น้อยกว่าร้อยละ 7 ภายในปี 2563 เทียบกับการปล่อยในกรณีปกติ มีปริมาณหรือสัดส่วนของขยะมูลฝอยที่ได้รับการจัดการอย่างถูกหลักสุขาภิบาลเพิ่มขึ้น และรักษาคุณภาพน้ำและคุณภาพอากาศในพื้นที่วิกฤตให้อยู่ในเกณฑ์มาตรฐาน

5. มีความมั่นคงในเอกราชและอธิปไตย สังคมปลอดภัย สามัคคี สร้างภาพลักษณ์ดี และเพิ่มความเชื่อมั่นของนานาชาติต่อประเทศไทย ความขัดแย้งทางอุดมการณ์และความคิดในสังคมลดลง ปัญหาอาชญากรรมลดลง ปริมาณความสูญเสียจากภัยโจรสลัดและการลักลอบขนส่งสินค้าและค่านมนุษย์ลดลง มีความพร้อมที่ปกป้องประชาชนจากการก่อการร้ายและภัยพิบัติทางธรรมชาติ ประเทศไทยมีส่วนร่วมในการกำหนดบรรทัดฐานระหว่างประเทศ เกิดความเชื่อมโยงการขนส่ง โลจิสติกส์ ห่วงโซ่มูลค่า เป็นหุ้นส่วนการพัฒนาที่สำคัญในอนุภูมิภาค ภูมิภาคและโลก และอัตราการเติบโตของมูลค่าการลงทุนและการส่งออกของไทยในอนุภูมิภาค ภูมิภาค และอาเซียนสูงขึ้น

6. มีระบบบริหารจัดการภาครัฐที่มีประสิทธิภาพ ทันสมัย โปร่งใส ตรวจสอบได้ กระจายอำนาจและมีส่วนร่วมจากประชาชน บทบาทภาครัฐในการให้บริการซึ่งภาคเอกชนดำเนินการแทนได้ดีกว่าลดลง เพิ่มการใช้ระบบดิจิทัลในการให้บริการ ปัญหาคอร์รัปชันลดลง และการบริหารจัดการขององค์กรปกครองส่วนท้องถิ่นมีอิสระมากขึ้น โดยอันดับประสิทธิภาพภาครัฐที่จัดทำโดยสถาบันการศึกษานานาชาติและอันดับความยากง่ายในการประกอบธุรกิจในประเทศดีขึ้น การใช้จ่ายภาครัฐและระบบงบประมาณมี

ประสิทธิภาพสูงฐานภาษีกว้างขึ้น และดัชนีภาพลักษณ์คอร์รัปชันดีขึ้น รวมถึงมีบุคลากรภาครัฐที่มีความรู้ความสามารถและปรับตัวได้ทันกับยุคดิจิทัลเพิ่มขึ้น

ยุทธศาสตร์การพัฒนาในแผนพัฒนาเศรษฐกิจและสังคมแห่งชาติ ฉบับที่ 12 (พ.ศ.2560 – 2564) ประกอบด้วยยุทธศาสตร์ 10 ยุทธศาสตร์ ได้แก่

1) การเสริมสร้างและพัฒนาศักยภาพทุนมนุษย์พัฒนาคนทุกช่วงวัยเพื่อให้คนไทยเป็นคนดี คนเก่ง มีระเบียบวินัย และมีคุณภาพชีวิตที่ดี โดยเฉพาะการพัฒนาและดูแลผู้สูงอายุที่จะมีสัดส่วนสูงขึ้น ในสังคมสูงวัยทั้งการสร้างงานที่เหมาะสม การฟื้นฟูและดูแลสุขภาพ

2) การสร้างความเป็นธรรมและลดความเหลื่อมล้ำในสังคมมุ่งเน้นการลดความเหลื่อมล้ำในทุกมิติ เพื่อสร้างความปรองดองในสังคม การสร้างโอกาสให้ทุกคนในสังคมไทยสามารถเข้าถึงทรัพยากร แหล่งทุนในการประกอบอาชีพ เพื่อยกระดับรายได้และขับเคลื่อนเศรษฐกิจฐานราก

3) การสร้างความเข้มแข็งทางเศรษฐกิจและแข่งขันได้อย่างยั่งยืนให้ความสำคัญกับการบริหารจัดการนโยบายการเงินและนโยบายการคลัง รวมถึงการปฏิรูปภาษีทั้งระบบเพื่อรักษาเสถียรภาพ และเพิ่มประสิทธิภาพของระบบเศรษฐกิจ การปรับโครงสร้างทั้งห่วงโซ่คุณค่าในภาคเกษตร

4) การเติบโตที่เป็นมิตรกับสิ่งแวดล้อมเพื่อการพัฒนาอย่างยั่งยืนมุ่งอนุรักษ์ ฟื้นฟู สร้างความมั่นคงของฐานทรัพยากรธรรมชาติและสิ่งแวดล้อม สร้างสมดุลระหว่างการอนุรักษ์และการใช้ประโยชน์อย่างยั่งยืนและเป็นธรรม บริหารจัดการน้ำให้มีประสิทธิภาพ

5) การเสริมสร้างความมั่นคงแห่งชาติเพื่อการพัฒนาประเทศสู่ความมั่นคงและยั่งยืน ให้ความสำคัญกับความมั่นคงที่ส่งผลกระทบต่อการพัฒนาในทุกมิติ ทั้งมิติเศรษฐกิจและสังคมและ สิ่งแวดล้อม ตลอดจนการพัฒนาศักยภาพประเทศ

6) การบริหารจัดการในภาครัฐ การป้องกันการทุจริตประพฤติมิชอบและธรรมาภิบาล ในสังคมไทย เพื่อให้การบริหารจัดการภาครัฐมีความโปร่งใส มีประสิทธิภาพ มีความรับผิดชอบและ ตรวจสอบได้อย่างเป็นธรรม ประชาชนมีส่วนร่วม ประเทศปราศจากคอร์รัปชัน มีการกระจายอำนาจ และแบ่งภารกิจรับผิดชอบที่เหมาะสมระหว่างส่วนกลาง ส่วนภูมิภาค และท้องถิ่น

7) การพัฒนาโครงสร้างพื้นฐานและระบบโลจิสติกส์มุ่งเน้นการพัฒนากายภาพโครงสร้างพื้นฐาน ด้านการคมนาคมขนส่ง การเชื่อมโยงเครือข่ายโทรคมนาคม และการบริหารจัดการโครงสร้างพื้นฐาน เพื่อสนับสนุนการพัฒนาพื้นที่เขตเศรษฐกิจพิเศษ พื้นที่เมืองการเชื่อมโยง การเดินทางและขนส่ง สิ้นค้าระหว่างประเทศ

8) การพัฒนาวิทยาศาสตร์ เทคโนโลยี วิจัย และนวัตกรรมให้ความสำคัญกับการขับเคลื่อน การพัฒนาวิทยาศาสตร์ เทคโนโลยีวิจัย และนวัตกรรมต่อเนื่องจากแผนพัฒนาฯ ฉบับที่ 11 ทั้งการเพิ่ม การลงทุนวิจัยและพัฒนา และการปรับปรุงสภาพแวดล้อมของการพัฒนาวิทยาศาสตร์ฯ

9) การพัฒนาภาค เมือง และพื้นที่เศรษฐกิจให้สอดคล้องกับทิศทางการพัฒนาประเทศ ศักยภาพ โอกาสและข้อจำกัดของพื้นที่ รวมทั้งความต้องการของภาคีการพัฒนาที่เกี่ยวข้อง สร้างฐานเศรษฐกิจใหม่เพื่อรองรับการเข้าสู่ประชาคมเศรษฐกิจอาเซียน

10) ความร่วมมือระหว่างประเทศเพื่อการพัฒนาประสานและพัฒนาความร่วมมือระหว่าง ประเทศ ทั้งในเชิงรุกและเชิงรับอย่างสร้างสรรค์ โดยมุ่งเน้นการดูแลการดำเนินงานตามข้อผูกพันและ

พันธกรณี ตลอดจนมาตรฐานต่าง ๆ ที่ไทยมีความเกี่ยวข้องในฐานะประเทศสมาชิกทั้งในเวทีระดับโลก ระดับภูมิภาค และระดับอนุภูมิภาค

3 ไทยแลนด์ 4.0

ไทยแลนด์ 4.0 เป็นวิสัยทัศน์เชิงนโยบายการพัฒนาเศรษฐกิจของประเทศไทย คือ โมเดลพัฒนาเศรษฐกิจของรัฐบาล ภายใต้การนำของพลเอกประยุทธ์ จันทร์โอชา นายกรัฐมนตรีและหัวหน้าคณะรักษาความสงบแห่งชาติ (คสช.) ที่เข้ามาบริหารประเทศบนวิสัยทัศน์ “มั่นคง มั่งคั่ง ยั่งยืน” ที่มีภารกิจสำคัญในการขับเคลื่อนปฏิรูปประเทศด้านต่าง ๆ เพื่อปรับแก้ จัดระบบ ปรับทิศทาง และสร้างหนทางพัฒนาประเทศให้เจริญ สามารถรับมือกับโอกาสและภัยคุกคามแบบใหม่ ๆ ที่เปลี่ยนแปลงอย่างรวดเร็วรุนแรงในศตวรรษที่ 21 ได้

ไทยแลนด์ 4.0 เป็นวิสัยทัศน์เชิงนโยบายที่เปลี่ยนเศรษฐกิจแบบเดิมไปสู่เศรษฐกิจที่ขับเคลื่อนด้วยนวัตกรรม ซึ่งกว่าจะเป็น ไทยแลนด์ 4.0 ก็ต้องผ่าน 1.0 2.0 และ 3.0 กันมาก่อน

ไทยแลนด์ 1.0 ก็คือยุคของเกษตรกรรม คนไทยปลูกข้าว ปลูกสวน ปลูกไร่ เลี้ยงหมู เป็ด ไก่ นำผลผลิตไปขายสร้างรายได้และยังชีพ

ไทยแลนด์ 2.0 ก็คือยุคอุตสาหกรรมเบา ในยุคนี้เรามีเครื่องมือเข้ามาช่วย เราผลิตเสื้อผ้า กระเป๋า เครื่องดื่ม เครื่องเขียน เครื่องประดับ เป็นต้น ประเทศเริ่มมีศักยภาพมากขึ้น

ไทยแลนด์ 3.0 (ซึ่งเป็นยุคปัจจุบัน) เป็นยุคอุตสาหกรรมหนัก เราผลิตและขายส่งออก เหล็กกล้า รถยนต์ ก๊าซธรรมชาติ ปูนซีเมนต์ เป็นต้น โดยใช้เทคโนโลยีจากต่างประเทศ เพื่อเน้นการส่งออก ในช่วงแรกไทยแลนด์ 3.0 เติบโตอย่างต่อเนื่อง แต่ปัจจุบันกลับเติบโตเพียงแค่ 3 – 4% ต่อปีเท่านั้น ประเทศไทยจึงตกอยู่ช่วงรายได้ปานกลางมาเป็นเวลามากกว่า 20 ปีแล้ว ในขณะที่ทั่วโลกมีการแข่งขันที่สูงขึ้น เราจึงต้องเปลี่ยนสู่ยุค ไทยแลนด์ 4.0 เพื่อให้ประเทศไทยมีโอกาสกลายเป็นกลุ่มประเทศที่มีรายได้สูง ปัจจุบันประเทศไทยยังติดอยู่ในโมเดลเศรษฐกิจแบบ “ทำมาก ได้น้อย” จึงต้องการปรับเปลี่ยนเป็น “ทำน้อย ได้มาก” ก็จะต้องเปลี่ยนจากการผลิตสินค้า “โภคภัณฑ์” ไปสู่สินค้าเชิง “นวัตกรรม” และเปลี่ยนจากการขับเคลื่อนประเทศด้วย

- ภาคอุตสาหกรรมไปสู่การขับเคลื่อนด้วยเทคโนโลยี ความคิดสร้างสรรค์ และนวัตกรรม
- การเกษตรต้องเปลี่ยนจากการเกษตรแบบดั้งเดิมไปสู่การเกษตรสมัยใหม่ที่เน้นการบริหารจัดการและใช้เทคโนโลยี Smart Farming โดยเกษตรกรต้องร่ำรวยขึ้น และเป็นเกษตรกรแบบเป็นผู้ประกอบการ
- เปลี่ยนจาก SMEs แบบเดิมไปสู่การเป็น Smart Enterprises และ Startups ที่มีศักยภาพสูง
- เปลี่ยนจากรูปแบบบริการแบบเดิมซึ่งมีการสร้างมูลค่าค่อนข้างต่ำไปสู่บริการที่มีมูลค่าสูง
- เปลี่ยนจากแรงงานทักษะต่ำไปสู่แรงงานที่มีความรู้และทักษะสูง

ไทยแลนด์ 4.0 เป็นความมุ่งมั่นของนายกรัฐมนตรีที่ต้องการปรับเปลี่ยนโครงสร้างเศรษฐกิจไปสู่ “Value – Based Economy” หรือ “เศรษฐกิจที่ขับเคลื่อนด้วยนวัตกรรม” โดยมีฐานคิดหลักคือ เปลี่ยนจากการผลิตสินค้า “โภคภัณฑ์” ไปสู่สินค้าเชิง “นวัตกรรม” เปลี่ยนจากการขับเคลื่อน

ประเทศด้วยภาคอุตสาหกรรมไปสู่การขับเคลื่อนด้วยเทคโนโลยี ความคิดสร้างสรรค์ และนวัตกรรม และเปลี่ยนจากการเน้นภาคการผลิตสินค้าไปสู่การเน้นภาคบริการมากขึ้น ดังนั้น “ประเทศไทย 4.0” จึงควรมีการเปลี่ยนวิธีการทำที่มีลักษณะสำคัญ คือ เปลี่ยนจากการเกษตรแบบดั้งเดิมในปัจจุบันไปสู่การเกษตรสมัยใหม่ที่เน้นการบริหารจัดการและเทคโนโลยี (Smart Farming)

โดยเกษตรกรต้องร่ำรวยขึ้น และเป็นเกษตรกรแบบเป็นผู้ประกอบการ (Entrepreneur) เปลี่ยนจาก Traditional SMEs ที่มีอยู่และรัฐต้องให้ความช่วยเหลืออยู่ตลอดเวลาไปสู่การเป็น Smart Enterprises และ Startups บริษัทเกิดใหม่ที่มีศักยภาพสูง เปลี่ยนจาก Traditional Services ซึ่งมีการสร้างมูลค่าค่อนข้างต่ำไปสู่ High Value Services และเปลี่ยนจากแรงงานทักษะต่ำไปสู่แรงงานที่มีความรู้ความเชี่ยวชาญ และทักษะสูง

ไทยแลนด์ 4.0 เพื่อให้เกิดผลจริงต้องมีการพัฒนาวิทยาการ ความคิดสร้างสรรค์ นวัตกรรม วิทยาศาสตร์ เทคโนโลยี และการวิจัยและพัฒนา แล้วต่อยอดในกลุ่มเทคโนโลยีและอุตสาหกรรม เป้าหมาย ดังนี้

1.กลุ่มอาหาร เกษตร และเทคโนโลยีชีวภาพ เช่น สร้างเส้นทางธุรกิจใหม่ ด้านเทคโนโลยีการเกษตร เทคโนโลยีอาหาร เป็นต้น

2.กลุ่มสาธารณสุข สุขภาพ และเทคโนโลยีทางการแพทย์ เช่น พัฒนาเทคโนโลยีสุขภาพ เทคโนโลยีการแพทย์ สปา เป็นต้น

3.กลุ่มเครื่องมือ อุปกรณ์อัจฉริยะ หุ่นยนต์ และระบบเครื่องกลไกที่ใช้ระบบอิเล็กทรอนิกส์ควบคุม เช่น เทคโนโลยีหุ่นยนต์ เป็นต้น

4.กลุ่มดิจิทัล เทคโนโลยีอินเทอร์เน็ตที่เชื่อมต่อและบังคับอุปกรณ์ต่าง ๆ ปัญญาประดิษฐ์ และเทคโนโลยีสมองกลฝังตัว เช่น เทคโนโลยีด้านการเงิน อุปกรณ์เชื่อมต่อออนไลน์โดยไม่ต้องใช้คน เทคโนโลยีการศึกษา อี-มาร์เก็ตเพลส อี-คอมเมิร์ซ เป็นต้น

5.กลุ่มอุตสาหกรรมสร้างสรรค์ วัฒนธรรม และบริการที่มีมูลค่าสูง เช่น เทคโนโลยีการออกแบบ ธุรกิจไลฟ์สไตล์ เทคโนโลยีการท่องเที่ยว การเพิ่มประสิทธิภาพการบริการ เป็นต้น

การพัฒนาประเทศไทยได้โมเดล “ประเทศไทย 4.0” จะสำเร็จต้องใช้แนวทาง “สานพลังประชารัฐ” เป็นตัวการขับเคลื่อน โดยมุ่งเน้นการมีส่วนร่วมของภาคเอกชน ภาคการเงินการธนาคาร ภาคประชาชน ภาคสถาบันการศึกษา มหาวิทยาลัยและสถาบันวิจัยต่าง ๆ ร่วมกันระดมความคิด ผนึกกำลังกันขับเคลื่อนผ่านโครงการ บันทึกความร่วมมือ กิจกรรม หรืองานวิจัยต่าง ๆ โดยการดำเนินงานของ “ประชารัฐ” กลุ่มต่าง ๆ อันได้แก่

กลุ่มที่ 1 การยกระดับนวัตกรรมและผลิตภัณฑการปรับแก้กฎหมายและกลไกภาครัฐ พัฒนาคัลล์เตอร์ภาคอุตสาหกรรมแห่งอนาคตและดึงดูดการลงทุน และการพัฒนาโครงสร้างพื้นฐาน

กลุ่มที่ 2 การพัฒนาการเกษตรสมัยใหม่และการพัฒนาเศรษฐกิจฐานรากและประชารัฐ

กลุ่มที่ 3 การส่งเสริมการท่องเที่ยวและไมล์ การสร้างรายได้ และการกระตุ้นการใช้จ่ายภาครัฐ

กลุ่มที่ 4 การศึกษาพื้นฐานและพัฒนาผู้นำ (โรงเรียนพระราชรัฐ) รวมทั้งการยกระดับคุณภาพวิชาชีพ

กลุ่มที่ 5 การส่งเสริมการส่งออกและการลงทุนในต่างประเทศ รวมทั้งการส่งเสริมกลุ่ม SMEs และผู้ประกอบการใหม่ (Startups) ซึ่งแต่ละกลุ่มกำลังวางระบบและกำหนดแนวทางในการขับเคลื่อนนโยบายอย่างเข้มข้น

1.4 ยุทธศาสตร์หลักที่คณะรักษาความสงบแห่งชาติ (คสช.) ยึดถือเป็นแนวทางในปัจจุบัน มีทั้งหมด 9 ด้าน ดังนี้

1. ยุทธศาสตร์การสร้างความเป็นธรรมในสังคม
2. ยุทธศาสตร์การพัฒนาคนสู่สังคมแห่งการเรียนรู้ตลอดชีวิตอย่างยั่งยืน
3. ยุทธศาสตร์สร้างความเข้มแข็งภาคการเกษตร ความมั่นคงของอาหารและพลังงาน
4. ยุทธศาสตร์การปรับโครงสร้างเศรษฐกิจสู่การเติบโตอย่างมีคุณภาพและยั่งยืน
5. ยุทธศาสตร์การสร้างความปลอดภัยกับประเทศในภูมิภาคเพื่อความมั่นคงทางเศรษฐกิจและสังคม
6. ยุทธศาสตร์การจัดการทรัพยากรธรรมชาติและสิ่งแวดล้อมอย่างยั่งยืน
7. ยุทธศาสตร์ในการปรับปรุง เปลี่ยนแปลงโครงสร้างการบริหารงานของรัฐวิสาหกิจให้เกิดประโยชน์กับประชาชนในการใช้บริการอย่างแท้จริง
8. ยุทธศาสตร์ในเรื่องการปรับปรุงระบบโทรคมนาคม เทคโนโลยีของชาติให้เกิดความมั่นคงและยั่งยืนในอนาคตให้ทัดเทียมอาเซียน และประชาคมโลก
9. ยุทธศาสตร์ในการป้องกันและปราบปรามการทุจริต คอร์รัปชันอย่างยั่งยืน

ค่านิยมหลักของคนไทย เพื่อสร้างสรรค์ประเทศไทยให้เข้มแข็ง ดังนี้

1. มีความรักชาติ ศาสนา พระมหากษัตริย์ ซึ่งเป็นสถาบันหลักของชาติในปัจจุบัน
2. ซื่อสัตย์ เสียสละ อดทน มีอุดมการณ์ในสิ่งที่ดีงามเพื่อส่วนรวม
3. กตัญญูต่อพ่อแม่ ผู้ปกครอง ครูบาอาจารย์
4. ใฝ่หาความรู้ หมั่นศึกษา เล่าเรียน ทางตรงและทางอ้อม
5. รักษาวัฒนธรรมประเพณีไทยอันงดงาม
6. มีศีลธรรม รักษาความสัตย์ หวังดีต่อผู้อื่น เผื่อแผ่และแบ่งปัน
7. เข้าใจ เรียนรู้ การเป็นประชาธิปไตยอันมีพระมหากษัตริย์ทรงเป็นประมุขที่ถูกต้อง
8. มีระเบียบวินัย เคารพกฎหมาย ผู้น้อยรู้จักการเคารพผู้ใหญ่
9. มีสติ รู้ตัว รู้คิด รู้ทำ รู้ปฏิบัติ ตามพระราชดำรัสของพระบาทสมเด็จพระเจ้าอยู่หัว

10. รู้จักดำรงตนอยู่โดยใช้หลักปรัชญาเศรษฐกิจพอเพียงตามพระราชดำรัสของพระบาทสมเด็จพระเจ้าอยู่หัว รู้จักอดออมไว้ใช้เมื่อยามจำเป็น มีไว้พอกินพอใช้ ถ้าเหลือก็แจกจ่ายจำหน่าย และขยายกิจการ เมื่อมีความพร้อม โดยมีภูมิคุ้มกันที่ดี

11. มีความเข้มแข็งทั้งร่างกายและจิตใจ ไม่ยอมแพ้ต่ออำนาจฝ่ายต่ำ หรือกิเลสมีความละอาย เกรงกลัวต่อบาป ตามหลักของศาสนา

12. คำนึงถึงผลประโยชน์ของส่วนรวม และต่อชาติ มากกว่าผลประโยชน์ของตนเอง

1.5 ยุทธศาสตร์การพัฒนาระเบียงเศรษฐกิจพิเศษภาคตะวันออก EEC (จังหวัดฉะเชิงเทรา ชลบุรี ระยอง)

วิสัยทัศน์ เป็นองค์กรต้นแบบในการขับเคลื่อนการพัฒนาเขตพัฒนาพิเศษภาคตะวันออกอย่างบูรณาการ ยกกระดับเศรษฐกิจ สังคมและสิ่งแวดล้อมให้สำเร็จอย่างยั่งยืน เพื่อให้ประเทศไทยเป็นประเทศพัฒนา

พันธกิจ

1. พัฒนา EEC ให้เป็นพื้นที่ต้นแบบที่มีการพัฒนาเศรษฐกิจ สังคม และสิ่งแวดล้อมอย่างเป็นระบบ มีกฎหมาย องค์กรดำเนินการ และมีภารกิจชัดเจน ของการพัฒนาเชิงพื้นที่อื่นๆ ในอนาคต

2. ให้ความสำคัญกับการส่งเสริมและนำเทคโนโลยีสมัยใหม่มาใช้ประโยชน์ในการสร้างรายได้ และสร้างคุณภาพชีวิตที่ดีให้กับสังคม

3. ดำเนินการเชิงรุกแบบบูรณาการอย่างเบ็ดเสร็จ ครบวงจร ภายใต้กรอบเวลา โดยความร่วมมืออย่างใกล้ชิดระหว่าง ภาครัฐ-เอกชน-ประชาชน ทั้งในส่วนกลาง ส่วนภูมิภาค และส่วนท้องถิ่น โดยคำนึงถึงประโยชน์ของประเทศ และประชาชนในพื้นที่เป็นสำคัญ

4. ร่วมผลักดันแผนภาพรวม เพื่อการพัฒนาเขตพัฒนาพิเศษภาคตะวันออกให้บรรลุตามเป้าหมายของประเทศ

5. จัดทำโครงสร้างพื้นฐานและระบบสาธารณูปโภคที่มีประสิทธิภาพ มีความต่อเนื่อง ประชาชนสามารถเข้าถึงได้โดยสะดวกและเชื่อมโยงกันอย่างเป็นระบบโดยสมบูรณ์

6. กำหนดการใช้ประโยชน์ในที่ดินอย่างเหมาะสมกับสภาพ และศักยภาพของพื้นที่ โดยสอดคล้องกับหลักการพัฒนาอย่างยั่งยืน

7. พัฒนาเมืองให้มีความทันสมัยระดับนานาชาติที่เหมาะสมต่อการอยู่อาศัยอย่างสะดวกปลอดภัย เข้าถึงได้โดยถ้วนหน้า และส่งเสริมการประกอบกิจการอย่างมีประสิทธิภาพ

เป้าหมาย

การพัฒนาระเบียงเศรษฐกิจพิเศษภาคตะวันออก (Eastern Economic Corridor) หรือ EEC ในพื้นที่ 3 จังหวัดภาคตะวันออกได้แก่ จังหวัดฉะเชิงเทรา ชลบุรี และระยอง ได้มีการประกาศเขตส่งเสริมใน 5 พื้นที่ ประกอบด้วย

1. เขตส่งเสริมระเบียงเศรษฐกิจพิเศษภาคตะวันออก: เมืองการบินภาคตะวันออก (Special EEC Zone: Eastern Airport City ตั้งอยู่บนพื้นที่ 6,500 ไร่ บริเวณสนามบินนานาชาติ อุตะเถา เพื่อยกระดับสนามบินอุตะเถาให้เป็นศูนย์กลางการบิน เพิ่มขีดความสามารถในการรองรับ ผู้โดยสารในอีก 5 ปีข้างหน้า ที่คาดว่าจะมีมากถึง 15 ล้านคน/ปี และจะเพิ่มความสามารถในการรองรับเป็น 35 ล้านคน/ปี ในอีก 10 ปี และ 60 ล้านคน/ปีในอีก 15 ปีข้างหน้า

2. เขตส่งเสริมนวัตกรรมระเบียงเศรษฐกิจพิเศษภาคตะวันออก (Eastern Economic Corridor of Innovation: EECi) ตั้งอยู่ในบริเวณวังจันทร์วัลเลย์ จ.ระยอง พื้นที่ 3,000 ไร่ และบริเวณ อุทยานรังสรรค์นวัตกรรมอวกาศ อ.ศรีราชา จ.ชลบุรี ครอบคลุมพื้นที่ 120 ไร่ เพื่อยกระดับอุตสาหกรรม และชุมชนด้วยการพัฒนาวิจัยและนวัตกรรม

3. เขตส่งเสริมอุตสาหกรรมและนวัตกรรมดิจิทัล (Digital ParkThailand: EECd) ตั้งอยู่ที่ อ.ศรีราชา จ.ชลบุรี บนพื้นที่ 709 ไร่ เพื่อขยายและปรับปรุงโครงสร้างพื้นฐานด้านดิจิทัลรองรับการเป็น ศูนย์กลางข้อมูล (Data Hub) ของอาเซียน

4. นิคมอุตสาหกรรม Smart Park อยู่ที่จ.ระยอง ครอบคลุมพื้นที่ 1,466 ไร่

5. นิคมอุตสาหกรรมเหมราช อีสเทิร์นซีบอร์ด 4 อยู่ที่ จ.ระยอง ครอบคลุม พื้นที่ 1,900 ไร่

แผนการพัฒนาพื้นที่ระเบียงเศรษฐกิจพิเศษภาคตะวันออก (EEC) จำนวน 8 แผน ประกอบด้วย

1. แผนปฏิบัติการการพัฒนาโครงสร้างพื้นฐานภายในพื้นที่ระเบียงเศรษฐกิจพิเศษ ภาคตะวันออก
2. แผนปฏิบัติการพัฒนาอุตสาหกรรมเป้าหมายในพื้นที่ระเบียงเศรษฐกิจพิเศษ ภาคตะวันออก
3. แผนปฏิบัติการพัฒนาบุคลากร การศึกษา การวิจัย และเทคโนโลยีในพื้นที่ระเบียง เศรษฐกิจพิเศษภาคตะวันออก
4. แผนปฏิบัติการการพัฒนาและส่งเสริมการท่องเที่ยวในพื้นที่ระเบียงเศรษฐกิจพิเศษ ภาคตะวันออก
5. แผนปฏิบัติการพัฒนาเมืองใหม่และชุมชน
6. แผนปฏิบัติการพัฒนาศูนย์กลางธุรกิจ และศูนย์กลางการเงินในพื้นที่ระเบียง เศรษฐกิจพิเศษภาคตะวันออก
7. แผนปฏิบัติการการประชาสัมพันธ์และการสร้างกระบวนการมีส่วนร่วมในการดำเนิน โครงการกับประชาชนในพื้นที่ระเบียงเศรษฐกิจพิเศษภาคตะวันออก
8. แผนปฏิบัติการการเกษตร ชลประทาน และสิ่งแวดล้อมในพื้นที่ระเบียงเศรษฐกิจพิเศษ ภาคตะวันออก

1.6 แผนยุทธศาสตร์กรมส่งเสริมการปกครองท้องถิ่น พ.ศ.2560 - 2569

วิสัยทัศน์ “องค์กรระดับสากล ธรรมาภิบาลเข้มแข็ง ท้องถิ่นพัฒนา ปวงประชามีสุข”

ประเด็นยุทธศาสตร์ที่ 1 การเสริมสร้างการปกครองท้องถิ่นให้เข้มแข็งด้วยระบอบการปกครองแบบประชาธิปไตยอันมีพระมหากษัตริย์ทรงเป็นประมุข และหลักปรัชญาเศรษฐกิจพอเพียง

ประเด็นยุทธศาสตร์ที่ 2 การส่งเสริมและพัฒนาท้องถิ่นร่วมขับเคลื่อนการพัฒนาประเทศไทย 4.0 สู่ประเทศที่พัฒนาแล้วจากฐานของท้องถิ่น

ประเด็นยุทธศาสตร์ที่ 3 การพัฒนาการบริหารจัดการภาครัฐ และธรรมาภิบาลในการปกครองท้องถิ่นของประเทศไทยให้มีประสิทธิภาพ ประสิทธิผล

ประเด็นยุทธศาสตร์ที่ 4 การส่งเสริมและพัฒนาบริการสาธารณะของท้องถิ่นที่มีคุณภาพ เพื่อคุณภาพชีวิตของประชาชน

ประเด็นยุทธศาสตร์ที่ 5 การบริหารและพัฒนาทรัพยากรบุคคลของกรมส่งเสริมการปกครองท้องถิ่นและองค์กรปกครองส่วนท้องถิ่น เพื่อรองรับภารกิจและทิศทางการพัฒนาของประเทศ

ประเด็นยุทธศาสตร์ที่ 6 การพัฒนาองค์กรด้วยฐานคุณธรรม ความรู้ และสมรรถนะสูง เป็นองค์กรระดับสากลที่สังคมยอมรับ

1.7 ยุทธศาสตร์ภาคตะวันออก (ชลบุรี ระยอง จันทบุรี ตราด ฉะเชิงเทรา นครนายก ปราจีนบุรี และสระแก้ว)

วิสัยทัศน์ “ฐานเศรษฐกิจชั้นนำของในอาเซียน”

ประเด็นยุทธศาสตร์ที่ 1 พัฒนาพื้นที่ระเบียงเศรษฐกิจพิเศษภาคตะวันออกให้เป็นเขตเศรษฐกิจพิเศษที่มีความทันสมัยที่สุดในภูมิภาคอาเซียน

ประเด็นยุทธศาสตร์ที่ 2 พัฒนาภาคตะวันออกให้เป็นแหล่งผลิตอาหารที่มีคุณภาพและได้มาตรฐานสากล

ประเด็นยุทธศาสตร์ที่ 3 ปรับปรุงมาตรฐานสินค้าและธุรกิจบริการด้านการท่องเที่ยว

ประเด็นยุทธศาสตร์ที่ 4 พัฒนาพื้นที่เศรษฐกิจชายแดนให้เป็นประตูเศรษฐกิจเชื่อมโยงกับประเทศเพื่อนบ้านให้เจริญเติบโตอย่างยั่งยืน

ประเด็นยุทธศาสตร์ที่ 5 แก้ไขปัญหาทรัพยากรธรรมชาติและจัดระบบการบริหารจัดการมลพิษให้มีประสิทธิภาพเพิ่มขึ้น

1.8 ยุทธศาสตร์กลุ่มจังหวัดภาคตะวันออก 1 (ฉะเชิงเทรา ชลบุรี ระยอง)

วิสัยทัศน์ “พื้นที่พัฒนาพิเศษระดับอาเซียน แหล่งผลิตอาหารและผลไม้ปลอดภัย เพื่อการส่งออกและแหล่งท่องเที่ยวมาตรฐานระดับนานาชาติ”

ประเด็นยุทธศาสตร์ที่ 1 พัฒนาความพร้อมของพื้นที่สร้างบรรยากาศเพื่อส่งเสริมการค้าการลงทุน อุตสาหกรรมมุ่งสู่เขตเศรษฐกิจพิเศษที่ดีและทันสมัยที่สุดในภูมิภาคอาเซียน

ประเด็นยุทธศาสตร์ที่ 2 พัฒนาภาคตะวันออกให้เป็นแหล่งผลิตอาหารที่มีคุณภาพและได้มาตรฐานสากล

ประเด็นยุทธศาสตร์ที่ 3 ปรับปรุงมาตรฐานสินค้าและธุรกิจบริการด้านการท่องเที่ยว

ประเด็นยุทธศาสตร์ที่ 4 เร่งแก้ไขปัญหาวิกฤตมลพิษและพัฒนาระบบบริหารจัดการทรัพยากรธรรมชาติให้มีประสิทธิภาพยิ่งขึ้น

ประเด็นยุทธศาสตร์ที่ 5 พัฒนาทรัพยากรมนุษย์ในทุกช่วงวัยให้มีคุณภาพชีวิตที่ดี มีความมั่นคงปลอดภัย

1.9 ยุทธศาสตร์การพัฒนาจังหวัดชลบุรี (พ.ศ.2561 – 2565) ฉบับทบทวน พ.ศ. 2563

วิสัยทัศน์ “เมืองนวัตกรรม เศรษฐกิจชั้นนำของอาเซียน”

ประเด็นยุทธศาสตร์

ประเด็นยุทธศาสตร์ที่ 1 ยกระดับการพัฒนานวัตกรรมอุตสาหกรรมและเทคโนโลยีที่เป็นมิตรกับสิ่งแวดล้อม

ประเด็นยุทธศาสตร์ที่ 2 ยกระดับให้เป็นเมืองท่องเที่ยวนานาชาติ มีมาตรฐานระดับสากล

ประเด็นยุทธศาสตร์ที่ 3 สร้างเสริมนวัตกรรมสู่เกษตรปลอดภัย

ประเด็นยุทธศาสตร์ที่ 4 พัฒนาปรับปรุงด้านผังเมือง โครงสร้างพื้นฐาน ระบบ Logistics เป็นเมืองนวัตกรรมที่น่าอยู่

ประเด็นยุทธศาสตร์ที่ 5 พัฒนาคนและชุมชนให้มีคุณภาพและยั่งยืน ตามหลักปรัชญาของเศรษฐกิจพอเพียง

ประเด็นยุทธศาสตร์ที่ 6 บริหารจัดการทรัพยากรธรรมชาติและสิ่งแวดล้อมให้เกิดความสมดุลอย่างมีส่วนร่วม

1.10 ยุทธศาสตร์การพัฒนาขององค์กรปกครองส่วนท้องถิ่น (พ.ศ.2561 – 2565)

วิสัยทัศน์ (Vision) “ชลบุรีน่าอยู่ คู่อุตสาหกรรมสีเขียว วัฒนธรรมและการท่องเที่ยวยั่งยืน พื้นฟูเศรษฐกิจพอเพียง ประชาชนมีคุณภาพชีวิตที่ดี มีวินัย ใส่ใจสิ่งแวดล้อมพร้อมพัฒนาตามหลักธรรมาภิบาล”

เป้าประสงค์ (Goals)

- พัฒนาโครงสร้างพื้นฐานให้ได้มาตรฐาน ภายใต้การบูรณาการร่วมกันทุกภาคส่วน
- ส่งเสริมการท่องเที่ยวให้ได้มาตรฐานและยั่งยืน
- ส่งเสริมและพัฒนาการเกษตร / อุตสาหกรรมให้ได้มาตรฐาน
- พัฒนาคุณภาพชีวิตของประชาชนให้มีคุณภาพชีวิตที่ดี
- พัฒนาอนุรักษ์ / พื้นฟูทรัพยากรธรรมชาติให้คงความสมบูรณ์
- พัฒนาการบริหารจัดการร่วมกับหน่วยงานต่าง ๆ

- ส่งเสริมการแก้ไขปัญหาสุขภาพจิตและความปลอดภัยในชีวิต / ทรัพย์สิน

ประเด็นยุทธศาสตร์

- ยุทธศาสตร์การพัฒนาโครงสร้างพื้นฐาน / สาธารณูปโภค
- ยุทธศาสตร์การส่งเสริมวัฒนธรรมและการท่องเที่ยวที่ยั่งยืน
- ยุทธศาสตร์การพัฒนาเกษตร / อุตสาหกรรมให้ได้มาตรฐาน
- ยุทธศาสตร์การพัฒนาคุณภาพชีวิตคู่เศรษฐกิจพอเพียง
- ยุทธศาสตร์การอนุรักษ์ / ฟื้นฟูสิ่งแวดล้อม และพลังงาน
- ยุทธศาสตร์การบริหารจัดการตามหลักธรรมาภิบาล
- ยุทธศาสตร์ด้านความปลอดภัยในชีวิตและทรัพย์สิน

นโยบายการพัฒนาของผู้บริหารท้องถิ่น จำนวน 9 นโยบาย

นโยบายที่ 1 ด้านความสัมพันธ์และการประสานงานท้องถิ่น

การพัฒนาและแก้ไขปัญหาในระดับท้องถิ่นมีความจำเป็นอย่างยิ่งที่จะต้องส่งเสริมและสนับสนุนให้เกิดความร่วมมือซึ่งกันและกันทั้งในระดับจังหวัดกับรัฐบาล ระดับกลุ่มจังหวัดด้วยตนเอง และโดยเฉพาะอย่างยิ่งหน่วยงานต่าง ๆ ในจังหวัดชลบุรีด้วยตนเอง โดยการ

* สนับสนุนและส่งเสริมกิจกรรมการมีส่วนร่วม เปิดโอกาสพัฒนาศักยภาพ และการร่วมดำเนินกิจกรรมอย่างกว้างขวาง บนเวทีและในบทบาทต่าง ๆ เช่นการเปิดรับฟังความคิดเห็น

การเสนอแนะ การร่วมปฏิบัติงาน การร่วมตรวจสอบและแก้ไขปัญหาความเดือดร้อนของส่วนรวม เป็นต้น

* สนับสนุนและส่งเสริมให้เกิดการประสานงาน การดำเนินกิจกรรม และการร่วมจัดทำแผนพัฒนาและแผนปฏิบัติการร่วมกับองค์กรปกครองส่วนท้องถิ่น เพื่อให้เกิดการพัฒนาและแก้ไขปัญหา ร่วมกันอย่างมีทิศทาง

* สนับสนุนกิจกรรมการเปิดประชุมสัญจรทุกพื้นที่ รับฟังปัญหา รับฟังข้อเสนอแนะ จัดมหกรรมสินค้าราคาถูก บริการตรวจรักษา บริหารจัดการและสนับสนุนงบประมาณเพื่อการพัฒนา แก้ปัญหาที่ทั่วถึง เท่าเทียมและเป็นธรรม

* สนับสนุนความร่วมมือและสร้างเครือข่ายผู้นำชุมชน กำนัน ผู้ใหญ่บ้าน นักวิชาการ อาสาสมัคร สร้างสังคมจิตอาสา ร่วมเป็นแกนกลางเชื่อมโยงการแก้ปัญหาและพัฒนาท้องถิ่น ตามนโยบาย วาระและความจำเป็นเร่งด่วน

* ยกกระดับความร่วมมือและประสานความสัมพันธ์ระหว่างผู้นำท้องถิ่น องค์กรบริหารส่วนตำบล อำเภอ จังหวัด องค์กรบริหารส่วนจังหวัด หน่วยงานในพื้นที่ส่วนกลางและรัฐบาล เพื่อกระชับ ขั้นตอน เร่งรัดการจัดสรรงบประมาณ เพื่อจัดการปัญหาและพัฒนาท้องถิ่นอย่างทันที่

นโยบายที่ 2 ด้านเศรษฐกิจสร้างสรรค์ “ส่งเสริมการลงทุน สนับสนุนภาคอุตสาหกรรมและการผลิต การเกษตร ภาคธุรกิจและบริการ ยกกระดับฝีมือแรงงาน สร้างรากฐานอาชีพ ลดรายจ่ายและกระจายรายได้ให้ทั่วถึงทุกชุมชน”

ปัจจุบันเรากำลังก้าวเข้าสู่ระบบเศรษฐกิจโลกยุคใหม่ ที่มุ่งเน้นการใช้ความคิดสร้างสรรค์และการสร้างสังคมแห่งการเรียนรู้ เพื่อสร้างภูมิคุ้มกันให้กับสังคมและครอบครัวให้สามารถปรับตัว และรองรับต่อแนวโน้มการเปลี่ยนแปลงของเศรษฐกิจที่อาจส่งผลกระทบต่อรายได้และชีวิตความเป็นอยู่ของเราได้ทุกขณะ ด้วยนโยบาย ดังนี้

- * สนับสนุนและส่งเสริมการสำรวจค้นหาศักยภาพท้องถิ่น เพื่อให้ได้รับการพัฒนาตามโอกาส จุดแข็งและความเหมาะสมของพื้นที่ มีการวางแผนป้องกันและกำหนดมาตรการรองรับการเจริญเติบโตอย่างเป็นระบบด้วยท้องถิ่นและชุมชน

- * ส่งเสริมการลงทุนในอุตสาหกรรม พาณิชยกรรมและการบริการที่เป็นมิตรต่อสิ่งแวดล้อม ปลอดภัย ไร้มลพิษและสารตกค้าง

- * สนับสนุนการเปิดโอกาสและขยายช่องทางการสร้างอาชีพและกระจายรายได้สู่ท้องถิ่น ส่งเสริมบทบาทการพัฒนาอาชีพ การเรียนรู้และการดำเนินกิจกรรมเพื่อสร้างรายได้ ลดค่าใช้จ่าย ไปยังกลุ่มองค์กร เครือข่ายฯ กลุ่มสตรี แม่บ้าน อาสาสมัคร และผู้นำชุมชน

- * ส่งเสริมการนำทุนทางวัฒนธรรมมาสร้างคุณค่าทางเศรษฐกิจด้วยความคิดสร้างสรรค์ ส่งเสริมการคิดค้นออกแบบผลิตภัณฑ์และบริการ สร้างรายได้จากภูมิปัญญาท้องถิ่น

- * สนับสนุนให้มีช่องทางการจำหน่ายผลิตภัณฑ์ การบริการและการนำเสนอผลงานของชุมชน ในรูปแบบต่าง ๆ ทั้งการจัดงานเทศกาล การออกร้าน การเปิดตลาดกับลูกค้า การประชาสัมพันธ์และสื่อสารผ่านสื่อสังคมออนไลน์ เป็นต้น

- * สนับสนุนการพัฒนาทักษะอาชีพ การรวมกลุ่มสมาชิกของชุมชน การเข้าถึงแหล่งเงิน ต้นทุนต่ำ สร้างธุรกิจ สร้างรายได้ให้ครัวเรือน เปิดโอกาสการประกอบอาชีพเสริมที่บ้านและนอกบ้าน

- * ส่งเสริมการพัฒนาแรงงานฝีมือ การลงทะเบียนหางาน

- * สนับสนุนกิจกรรมการลดค่าใช้จ่ายครัวเรือน การจัดกิจกรรมและมหกรรมสินค้าราคาถูกจากผู้ผลิตอย่างสม่ำเสมอ หมุนเวียนทุกพื้นที่

นโยบายที่ 3 ด้านปัญหาสุขภาพเสพติด อาชญากรรม ความปลอดภัยในชีวิตและทรัพย์สิน

ปัญหาสุขภาพเสพติดเป็นปัญหาเรื้อรังของสังคมที่สร้างความไม่สบายใจให้กับพ่อแม่ ผู้ปกครอง มาโดยตลอด การป้องกันและแก้ไขปัญหาก็เป็นเรื่องเร่งด่วนและจำเป็นต้องร่วมมือกันในหลาย ๆ หน่วยงานทั้งในระดับรัฐบาล ระดับท้องถิ่น ชุมชน สถานศึกษาและครอบครัว องค์การบริหารส่วนจังหวัด ชลบุรีเป็นหน่วยงานหนึ่งที่มีความสำคัญในการที่จะร่วมป้องกันและแก้ไขปัญหาสุขภาพเสพติดอย่างจริงจัง ให้ลดน้อยถอยลง

- * ประสานความร่วมมือกับหน่วยงานในพื้นที่ ท้องถิ่น ตำรวจ ทหาร ภาครัฐ อาสาสมัคร เพื่อเร่งรัดขจัดต้นตอปัญหา การลักลอบจำหน่าย แหล่งพักยาและสถานที่มั่วสุมยาเสพติด การแจ้งเบาะแสผู้ขายและการข่าวเชิงลึก

- * สนับสนุนการจัดหาเครื่องมือและอุปกรณ์ตรวจหาสารเสพติด การจัดกิจกรรมโรงเรียนสีขาว เพื่อคัดกรองบำบัดเยาวชนผู้ติดยาหรือเฝ้าระวังเยาวชนกลุ่มเสี่ยงให้ห่างไกลจากยาเสพติด

- * สนับสนุนกิจกรรมบำบัด การสร้างโอกาสทางอาชีพ คีนชีวิตใหม่ผู้เลิกยาสู่อสังคม

* สนับสนุนมาตรการกระชับความปลอดภัย ให้การสนับสนุนเครื่องมืออุปกรณ์ การเพิ่มกำลังสายตรวจ ตั้งด่านสกัดและตรวจค้นสิ่งผิดกฎหมาย สร้างขวัญกำลังใจเจ้าหน้าที่และอาสาสมัคร

* สนับสนุนการเพิ่มพื้นที่ติดตั้งกล้องโทรทัศน์วงจรปิดชุมชนเสริมปราการความปลอดภัยให้ชุมชน แบ่งเบาภาระเจ้าหน้าที่ตำรวจและอาสาสมัคร

* สนับสนุนและส่งเสริมการฝึกอบรม การบูรณาการแผนความปลอดภัยและการเตรียมพร้อมให้การช่วยเหลือประชาชน และผู้ประสบภัยให้กับท้องถิ่น

* ส่งเสริมกิจกรรมการให้ความรู้ การป้องกันภัยให้กับครัวเรือน สถานประกอบการ หอพักชุมชน สถานที่ราชการและสถานศึกษา การจัดทำคู่มือความปลอดภัยประจำบ้าน หมายเลขโทรศัพท์จำเป็นยามเดือดร้อนเร่งด่วน

นโยบายที่ 4 ด้านสังคม การศึกษา และสุขภาพ

การก้าวเข้าสู่สังคมแห่งคุณภาพ เราจำเป็นต้องให้ความสำคัญกับการสร้างให้เกิดความเสมอภาค ในสังคม เกิดความรู้สึกลปลอดภัยในชีวิตและทรัพย์สิน มีโอกาสในการเรียนรู้ที่ต่อเนื่อง ได้รับการจรรโลงและหล่อหลอมจิตใจด้วยศาสนา ศิลปวัฒนธรรม ได้รับการส่งเสริมและดูแลสุขภาพ การเข้าถึงบริการสาธารณะ สาธารณูปโภค และโครงสร้างพื้นฐานที่สะดวกเป็นธรรม และการได้รับสวัสดิการสังคมที่ทั่วถึงเท่าเทียมกัน

* ส่งเสริมศาสนา ศิลปวัฒนธรรม ประเพณี และวิถีท้องถิ่น

** ร่วมสืบสานขนบธรรมเนียมและประเพณีพื้นบ้าน ส่งเสริมงานศิลปวัฒนธรรม รักษาอารยธรรมและภูมิปัญญาในถิ่นเกิด

** เชิดชูและให้ความสำคัญกับตัวแทนและผู้นำทุกศาสนา ศิลปิน ประชาชนชาวบ้าน ทูตและตัวแทนวัฒนธรรมท้องถิ่น

** ส่งเสริมการจัดกิจกรรมสร้างสรรค์ การทำนุบำรุงศาสนา โบราณสถาน การจรรโลง และหล่อหลอมจิตใจ ในทุกรูปแบบ ทุกศาสนา

* ส่งเสริมและสนับสนุนการขยายโอกาสและวางรากฐานการศึกษา ให้มีคุณภาพสู่สากล

** ส่งเสริมสถานศึกษา หลักสูตรการศึกษาสากล การเรียนรู้อาเซียน ด้วยสื่อการสอน ครูผู้สอน เครื่องมือและอุปกรณ์ มาตรฐานครบครัน

** ต่อยอดเรียนฟรี 15 ปี สนับสนุนเครื่องมือ อุปกรณ์ ลดภาระค่าใช้จ่ายลูกหลาน

** สนับสนุนการเรียนการสอน เพิ่มเติมเต็มหลักสูตรพูดอ่านเขียน 2 ภาษา “เรียนที่ไหนก็พูดได้ 2 ภาษา มาตรฐานเดียวกันทุกอำเภอ”

** ส่งเสริมและสนับสนุนกิจกรรมการเปิดโอกาสการเรียนรู้ตลอดเวลา ทั้งในและนอกห้องเรียน ตามแนวทางการศึกษารูปแบบใหม่

** ส่งเสริมและสนับสนุนการขยายช่องทางและโอกาสเข้าถึงการศึกษารูปแบบใหม่

** ส่งเสริมสร้างสรรค์เวทีการแสดงออกด้วยกิจกรรม ศิลปะ ดนตรี กีฬา การแสดง “จุดประกายสานฝัน เฝยพรสวรรค์ เสริมรายได้ สร้างอาชีพ” นำร่องในโรงเรียนและสถาบัน ทั่วถึงทุกระดับการศึกษา

* ส่งเสริมการดูแลสุขภาพและการให้บริการสาธารณสุข

** สนับสนุนเครื่องมือ อุปกรณ์การรักษาพยาบาล เครื่องฟอกไต ส่งเสริมการขยาย การให้บริการของโรงพยาบาลภาครัฐทั้งในระดับชุมชน ระดับอำเภอและระดับจังหวัด

** สนับสนุนโครงการหมอถึงบ้าน บริการออกหน่วยตรวจสุขภาพ ตรวจรักษา พัฒนา สุขภาพและดูแลผู้สูงอายุ ผู้พิการ ผู้ด้อยโอกาส

** ส่งเสริมทุนการศึกษา แพทย์และพยาบาล การพัฒนาบุคลากรวิชาชีพด้านการแพทย์ พยาบาล และการบริการสาธารณสุข

** ส่งเสริมการพัฒนาศักยภาพอาสาสมัครสาธารณสุขประจำหมู่บ้าน (อสม.) ให้ปฏิบัติหน้าที่ ในชุมชนได้อย่างมีประสิทธิภาพ

* สนับสนุนการจัดสวัสดิการสังคมและการบริการสาธารณสุขอย่างเท่าเทียม ทั้งถึง และเป็น รูปธรรมทุกชุมชน

นโยบายที่ 5 ด้านโครงสร้างพื้นฐานและสาธารณูปโภค

การที่จังหวัดชลบุรีมีการเจริญเติบโตอย่างต่อเนื่องและรวดเร็ว ทำให้การพัฒนาโครงสร้าง พื้นฐาน และระบบสาธารณูปโภคต่าง ๆ จำเป็นต้องได้รับการลงทุนและพัฒนาอย่างต่อเนื่องเช่นเดียวกัน โดยการดำเนินการ ทั้งมิติของการแก้ปัญหาและการวางแผนพัฒนาเพื่อรองรับการเจริญเติบโตในอนาคต เช่น

* สนับสนุนการสำรวจปัญหาความเดือดร้อนในการเดินทาง ถนนชำรุดเป็นหลุมบ่อ การขาดแคลน น้ำดิบ ระบบประปาและไฟฟ้าที่ยังไม่ทั่วถึง

* สนับสนุนการแก้ปัญหาการขาดแคลนแหล่งน้ำ การสำรวจจุดเจาะบาดาล การสนับสนุน ระบบสำรองน้ำและการผลิตประปาชุมชน

* สนับสนุนการวางแผนสำรวจและผลักดันการก่อสร้างถนน ทางเดินสาธารณะ และไฟฟ้า แสงสว่างสาธารณะ

นโยบายที่ 6 ด้านการคมนาคมและขนส่ง

จังหวัดชลบุรีถือได้ว่าเป็นประตูสู่ภาคตะวันออก เป็นศูนย์กลาง Logistic ของประเทศ และเป็นเมืองท่องเที่ยวที่เป็นที่รู้จักและเดินทางมาเยือนจากนักท่องเที่ยว ทำให้มีปริมาณการจราจรและ การขนส่งในพื้นที่จำนวนมาก เราจึงมีนโยบายที่จะดำเนินการด้านการคมนาคมและขนส่งให้ได้รับการ ขับเคลื่อนอย่างมีแบบแผน สอดคล้องกันกับแผนพัฒนาเศรษฐกิจและสังคมของประเทศและนโยบาย ภาครัฐ

* สนับสนุนการศึกษาวางแผนการแก้ปัญหาจราจร การขยายช่องทางการจราจร โครงข่าย ถนนและเส้นทางลัดต่าง ๆ

* สนับสนุนการพัฒนาเส้นทางคมนาคมและขนส่งสินค้าทางน้ำ สถานีเปลี่ยนถ่ายสินค้า ทางราง – ทางบก – ทางน้ำ – ทางอากาศ

* ร่วมศึกษาการเพิ่มขีดความสามารถของท่าเรือแหลมฉบัง และแก้ปัญหาให้กับชุมชนอย่าง เป็นระบบ

- * ร่วมศึกษาวางแผนพัฒนาศูนย์เปลี่ยนถ่ายและขนส่งผู้โดยสาร รองรับรถไฟฟ้า Airport Link
- * เร่งรัดผลักดันถนนเลียบชายทะเลส่วนต่อขยายสู่ปลายทางสุขุมวิท แก้ปัญหารถติดและเสียงการจราจรในเขตตัวเมือง

นโยบายที่ 7 ด้านทรัพยากรธรรมชาติและสิ่งแวดล้อม

ปัญหาภาวะโลกร้อนและการเปลี่ยนแปลงทางสภาวะอากาศ มีผลทำให้เกิดภัยธรรมชาติที่รุนแรงมากยิ่งขึ้น การใส่ใจฟื้นฟู ดูแลรักษาและใช้งานทรัพยากรธรรมชาติอย่างรู้คุณค่าจึงเป็นสิ่งที่มิอาจละเลยได้อีกต่อไป เช่นเดียวกับการใส่ใจในสิ่งแวดล้อม ทั้งการจัดการคุณภาพอากาศ การจัดการน้ำเสีย และขยะ เป็นต้น

* สนับสนุนและผลักดันวางแผนการจัดการขยะแบบครบวงจร 5R “รณรงค์แยกขยะก่อนทิ้ง ส่งเสริมกิจกรรมธนาคารขยะ สนับสนุนการสร้างรายได้จากของเสีย กำจัดกลิ่นเหม็นรบกวนปรับมาตรการขนถ่าย เพิ่มรถ เพิ่มเที่ยว ปรับปรุงระบบคัดแยกและกำจัดขยะให้ทันสมัย สนับสนุนและลดภาระการกำจัดขยะให้หน่วยงานท้องถิ่น ระบบกำจัดขยะมูลฝอยแบบรวมศูนย์ พร้อมผลิตเชื้อเพลิงและกระแสไฟฟ้าจากขยะ

* เร่งรัดใส่ใจแก้ไขปัญหามลภาวะ คุณภาพอากาศ น้ำเสีย ควบคุมการปล่อยของเสีย การทิ้งและการกำจัดขยะอุตสาหกรรม การรณรงค์จัดเก็บขยะในทะเล

* สนับสนุนกิจกรรมการรวมใจจิตอาสา ดูแลรักษาทรัพยากรธรรมชาติ ร่วมปลูกป่า บูรณะและป้องกันการกัดเซาะชายฝั่ง

* สนับสนุนและส่งเสริมการทำประมงพื้นบ้าน การร่วมดูแลอนุรักษ์สิ่งแวดล้อม รักษาสมดุลระบบนิเวศน์ทางทะเลและชายฝั่ง

นโยบายที่ 8 ด้านผังเมืองและการจัดการ “ชลบุรี ซิตี้สเคป”

การขยายตัวของเมืองอย่างรวดเร็วอาจส่งผลทำให้การวางแผนและจัดการการใช้ประโยชน์จากที่ดินผิดไปจากวัตถุประสงค์ และปิดกั้นโอกาสในการพัฒนาศักยภาพในแต่ละพื้นที่ นำมาซึ่งผลเสียและปัญหาต่าง ๆ อีกมากมาย เช่นการแย่งพื้นที่เกษตรกรรมจากภาคอุตสาหกรรม การทำลายแหล่งน้ำ การเกิดปัญหาการระบายน้ำ การสูญเสียพลังงานจากการขนส่ง การพัฒนาโครงสร้างพื้นฐานและสาธารณูปโภคที่ไม่เพียงพอ การเสียโอกาสจากการลงทุน เป็นต้น เพื่อให้การพัฒนาเป็นไปอย่างมีขั้นตอน จึงมีนโยบายที่จะดำเนินการ ดังนี้

* สนับสนุนการจัดทำผังจังหวัดและแผนยุทธศาสตร์เพื่อส่งเสริมให้เกิดการพัฒนาตามศักยภาพของพื้นที่ให้เกิดการเจริญเติบโตไปในทิศทางที่กำหนดอย่างสมดุลและยั่งยืน เพื่อส่งเสริมให้เกิดการพัฒนาเชิงพื้นที่อย่างยั่งยืนและให้เกิดการเจริญเติบโตอย่างเป็นระบบ

* สนับสนุนการก่อสร้างประติมากรรมและแหล่งท่องเที่ยวเชิงสัญลักษณ์ สร้างบรรยากาศและกระจายรายได้จากการท่องเที่ยวให้พื้นที่

นโยบายที่ 9 ด้านการท่องเที่ยวและกีฬา “ส่งเสริมการท่องเที่ยวให้มีคุณค่า เร่งรัดพัฒนาสังคมกีฬา ก้าวสู่เมืองกีฬาอาชีพ”

การท่องเที่ยวและกีฬานับได้ว่าเป็นสินค้าและบริการหลักที่สามารถสร้างรายได้ให้กับจังหวัดชลบุรีมาโดยตลอด ดังจะเห็นได้จากการประสบความสำเร็จทั้งในการจัดกิจกรรมต่าง ๆ เช่น พัทยาอินเตอร์เนชั่นแนล มิวสิค เฟสติวัล พัทยา เคาทีดาวน การแข่งขันรถ กอล์ฟ และเทนนิสระดับโลก และการแข่งขันกีฬาทางน้ำสำคัญ ๆ รวมไปถึงกีฬาฟุตบอลที่ได้รับการยอมรับในวงกว้างระดับประเทศ ที่องค์การบริหารส่วนจังหวัดชลบุรีถือเป็นส่วนสำคัญในการเข้าไปให้การสนับสนุนและส่งเสริม และยังคงเป็นสิ่งที่ต้องปฏิบัติ เพื่อยกระดับชื่อเสียงและรายได้ให้กับท้องถิ่นต่อไป

- * สนับสนุนกิจกรรมและการจัดมหกรรมท่องเที่ยวและกีฬาระดับสากลได้มาตรฐาน
- * สนับสนุนการพัฒนาแหล่งท่องเที่ยวใหม่ การท่องเที่ยวเชิงอนุรักษ์และเชิงวิถีชุมชน การเปิดเส้นทางเชื่อมโยงการท่องเที่ยวและประชาสัมพันธ์อย่างเป็นระบบ
- * ส่งเสริมกิจกรรมการกระตุ้นการขาย Roadshow ทั้งในและนอกประเทศ
- * ส่งเสริมความร่วมมือในการเชื่อมโยงแลกเปลี่ยนการท่องเที่ยวกับกลุ่มจังหวัดและจากเมืองต่าง ๆ ทั้งในและนอกประเทศ
- * สนับสนุนและส่งเสริมการสร้างสังคมกีฬา พัฒนาสู่กีฬาอาชีพ ผลักดันชลบุรีให้เป็นจังหวัดต้นแบบแห่งแรกของประเทศ
- * สนับสนุนการสร้างเยาวชนกีฬากล้าพันธุ์ใหม่ สร้างอาชีพ สร้างรายได้ ด้วยแรงบันดาลใจ “ชลบุรี เอฟซี”
- * สนับสนุนกิจกรรมการฝึกทักษะ การแข่งขันกีฬา
- * สนับสนุนการเพิ่มสนาม อุปกรณ์กีฬา ที่ออกกำลังกาย เครื่องเล่นและแสงสว่างที่ได้มาตรฐานให้กับสถานศึกษาและชุมชน

2 วิสัยทัศน์ขององค์การบริหารส่วนจังหวัดชลบุรี

2.1 วิสัยทัศน์ "เป็นองค์กรหลักในการประสานความร่วมมือภาคีทุกภาคส่วน สู่เมืองนวัตกรรมน่าอยู่ ศูนย์กลางการท่องเที่ยว กีฬานานาชาติ พัฒนาเศรษฐกิจ สังคมและสิ่งแวดล้อมอย่างยั่งยืน"

2.2 ยุทธศาสตร์การพัฒนาขององค์การบริหารส่วนจังหวัดชลบุรี (พ.ศ.2561 – 2565)

ยุทธศาสตร์การพัฒนา ประกอบด้วย 7 ยุทธศาสตร์ ดังนี้

1. ยุทธศาสตร์พัฒนาคุณภาพชีวิต

- 1.1 พัฒนาอาคารสถานที่สำหรับการจัดการศึกษา
- 1.2 พัฒนาวัสดุ ครุภัณฑ์ทางการศึกษา
- 1.3 พัฒนาระบบการศึกษาสู่ความเป็นเลิศ เพื่อรองรับการเข้าสู่ประชาคมอาเซียน
- 1.4 ส่งเสริมการมีส่วนร่วมขององค์กรต่าง ๆ ในการอนุรักษ์ฟื้นฟูศิลป วัฒนธรรม ประเพณีและศาสนา

1.5 ส่งเสริมการจัดการศึกษา การให้บริการการศึกษาขั้นพื้นฐานอย่างทั่วถึง เท่าเทียม และมีคุณภาพ

1.6 ขยายและพัฒนาเครือข่ายการเรียนรู้สู่ชุมชนและท้องถิ่น

1.7 สนับสนุนและพัฒนาสถานพยาบาล

1.8 สนับสนุนและพัฒนาเครื่องมือเครื่องใช้ทางการแพทย์ที่จำเป็น

1.9 พัฒนาระบบการให้บริการทางด้านสาธารณสุขแก่ประชาชนให้ทั่วถึง

1.10 การพัฒนาระบบสวัสดิการสังคมเพื่อให้ประชาชนมีคุณภาพชีวิตที่ดี

2. ยุทธศาสตร์การพัฒนาการท่องเที่ยวและกีฬา

2.1 พัฒนาแหล่งท่องเที่ยวของจังหวัดชลบุรีให้ได้มาตรฐานสากล

2.2 พัฒนาการให้บริการการท่องเที่ยวตามมาตรฐานสากลสำหรับเป็นศูนย์กลางการท่องเที่ยวในประเทศและนานาชาติ

2.3 ส่งเสริมการท่องเที่ยววิถีวัฒนธรรมของท้องถิ่น

2.4 สร้างเครือข่ายความร่วมมือด้านการท่องเที่ยวระหว่างองค์กรปกครองส่วนท้องถิ่น เพื่อพัฒนาสู่ระดับนานาชาติ

2.5 ส่งเสริมพัฒนากีฬาสู่ความเป็นเลิศสามารถนำไปสู่กีฬาเพื่อการอาชีพได้

2.6 ส่งเสริมพัฒนากีฬาและสนามกีฬาสำหรับรองรับกีฬาขั้นพื้นฐาน

3. ยุทธศาสตร์การพัฒนาโครงสร้างพื้นฐานและโครงข่ายคมนาคมขนส่ง

3.1 พัฒนาโครงสร้างพื้นฐานและโครงข่ายคมนาคมขนส่ง

3.2 พัฒนาแหล่งน้ำเพื่อการอุปโภคและบริโภค

3.3 พัฒนาระบบไฟฟ้าและแสงสว่าง

3.4 พัฒนาระบบทางระบายน้ำ

4. ยุทธศาสตร์การพัฒนาเศรษฐกิจ ตามหลักปรัชญาเศรษฐกิจพอเพียง

4.1 ส่งเสริมพัฒนาสถาบันการเกษตรให้เข้มแข็งยั่งยืน

4.2 ส่งเสริมพัฒนาอุตสาหกรรมท้องถิ่นให้ได้มาตรฐานสากล 3.3 เสริมสร้างภูมิปัญญาท้องถิ่นภายใต้หลักปรัชญาเศรษฐกิจพอเพียงสำหรับเป็นแหล่ง การเรียนรู้และการถ่ายทอดเทคโนโลยีสู่ชุมชน

4.4 ส่งเสริมและเพิ่มโอกาสการมีงานทำและมีรายได้เพิ่ม

4.5 ส่งเสริมคุณภาพสินค้า ผลิตภัณฑ์ และความเป็นเอกลักษณ์ของท้องถิ่นสู่ภูมิภาค และระดับสากล

5. ยุทธศาสตร์การป้องกันปราบปรามและฟื้นฟูผู้ติดยาเสพติด การรักษาความปลอดภัยในชีวิตและทรัพย์สิน

- 5.1 รณรงค์สร้างจิตสำนึกให้สถาบันครอบครัวเข้มแข็งเสริมสร้างความอบอุ่นให้ครอบครัว
- 5.2 รณรงค์ประชาสัมพันธ์ให้เห็นถึงโทษและพิษภัยของยาเสพติดถึงวิธีการบำบัดรักษา
- 5.3 พัฒนาประสิทธิภาพขององค์กร ให้เข้มแข็งโดยผู้นำท้องถิ่นให้ความสำคัญในการป้องกัน

5.4 ส่งเสริมการพัฒนารูปแบบการป้องกันปราบปรามแก้ไขปัญหายาเสพติดในเชิงรุกและบูรณาการให้ทั่วถึงและสอดคล้องกับสถานการณ์ปัจจุบัน

5.5 ส่งเสริมสนับสนุนการรักษาความปลอดภัยในชีวิตและทรัพย์สิน

6. ยุทธศาสตร์การจัดการสิ่งแวดล้อม

- 6.1 พัฒนาระบบการบริหารจัดการทรัพยากรธรรมชาติสิ่งแวดล้อม
- 6.2 พัฒนาและวางระบบชุมชนเมืองและชนบท
- 6.3 พัฒนาพื้นที่สีเขียวสำหรับเป็นปลอดของประชาชนให้ยั่งยืน
- 6.4 สร้างความร่วมมือระหว่างหน่วยงานและองค์กรปกครองส่วนท้องถิ่นในการร่วมกันกำจัดขยะมูลฝอยและสิ่งปฏิกูลอย่างมีประสิทธิภาพ

7. ยุทธศาสตร์การบริหารจัดการตามหลักธรรมาภิบาล

- 7.1 เสริมสร้างความเข้มแข็งของชุมชนเพื่อการพึ่งพาตนเองทางสังคมตามระบอบประชาธิปไตย
- 7.2 ส่งเสริมกระบวนการเรียนรู้ ความเข้าใจ มีจิตสำนึกและการมีส่วนร่วมทางการเมือง
- 7.3 ส่งเสริมให้ภาคเอกชนและประชาชนเข้ามามีส่วนร่วมในการบริหารจัดการภาครัฐ
- 7.4 ส่งเสริมการบริหารเชิงรุก โดยเน้นการให้บริการที่ดีแก่ประชาชน
- 7.5 พัฒนาประสิทธิภาพการบริหารงานภาครัฐไปสู่องค์กรยุคใหม่
- 7.6 ส่งเสริมและสนับสนุนเพื่อให้เกิดการพัฒนางานด้านการบริการ
- 7.7 พัฒนาศักยภาพบุคลากร และระบบข้อมูลเพื่อการทำงานสู่มีอาชีพภายใต้องค์กรแห่งการเรียนรู้

2.3 เป้าประสงค์

1. เพื่อให้จังหวัดชลบุรีเป็นศูนย์กลางกิจกรรมทางการท่องเที่ยวทั้งในระดับชาติและระดับนานาชาติ
2. เพื่อพัฒนาระบบการคมนาคมให้ได้มาตรฐานและมีความปลอดภัย
3. ประชาชนมีรายได้เพียงพอในการดำรงชีวิต
4. เพื่อให้เด็กที่มีอายุครบตามเกณฑ์ได้เข้าเรียนการศึกษาภาคบังคับให้ครบเป้าหมายที่กำหนด
5. เพื่อให้การบริการจัดการทรัพยากรธรรมชาติและสิ่งแวดล้อมมีการจัดการอย่างเป็นระบบ
6. ลดจำนวนผู้ติดยาเสพติดซ้ำ ผู้ผลิต ผู้เสพ ผู้จำหน่ายให้หมดไปในพื้นที่จังหวัดชลบุรี
7. เพื่อให้การบริการจัดการทรัพยากรธรรมชาติและสิ่งแวดล้อมมีประสิทธิภาพ

2.4 ตัวชี้วัด

ตัวชี้วัดยุทธศาสตร์ที่ 1 การพัฒนาคุณภาพชีวิต ประกอบด้วย

1. จำนวนอาคารเรียนที่ได้ก่อสร้าง
2. จำนวนอาคารอเนกประสงค์ที่ได้ก่อสร้าง
3. จำนวนห้องเรียนที่ได้รับการพัฒนา
4. จำนวนพื้นที่และภูมิทัศน์ที่ได้รับการพัฒนา
5. จำนวนครุภัณฑ์ทางการศึกษาที่ได้รับการสนับสนุน
6. จำนวนวัสดุการศึกษาที่ได้รับการสนับสนุน
7. จำนวนการพัฒนาระบบการบวกรับการเรียนรู้สู่ความเป็นเลิศ
8. จำนวนการจัดกิจกรรมแข่งขันทางด้านวิชาการ
9. จำนวนองค์กรที่มีส่วนร่วมในการฟื้นฟูศิลปะ วัฒนธรรม ประเพณี และศาสนา
10. จำนวนองค์กรที่เผยแพร่กิจกรรมการอนุรักษ์ฟื้นฟูศิลปะ วัฒนธรรม ประเพณี และศาสนา
11. จำนวนสถาบันการศึกษาในสังกัดที่ได้รับการพัฒนาคุณภาพ
12. จำนวนสถาบันการศึกษาในสังกัดที่จัดการเรียนการสอนแบบเรียนรู้ตลอดชีพ
13. จำนวนสถาบันการศึกษาที่เป็นแหล่งเรียนรู้สำหรับชุมชน
14. จำนวนสถาบันการศึกษาที่จัดการศึกษาชุมชน
15. จำนวนอาคารที่ได้รับการพัฒนา
16. จำนวนครุภัณฑ์ที่ได้รับการสนับสนุน
17. จำนวนเครื่องมือเครื่องใช้ทางการแพทย์
18. จำนวนเครื่องมือเครื่องใช้ที่ได้รับการสนับสนุน
19. จำนวนประชาชนที่มีคุณภาพชีวิตที่ดี
20. จำนวนประชาชนที่ได้รับบริการสุขภาพ
21. จำนวนวัสดุ อุปกรณ์ที่ให้บริการประชาชน
22. จำนวนกลุ่มของประชาชนตามสาขาอาชีพที่ได้รับการพัฒนา
23. จำนวนประชาชนตามเกณฑ์วัยที่มีส่วนร่วม

ตัวชี้วัดยุทธศาสตร์ที่ 2 การพัฒนาการท่องเที่ยวและกีฬา ประกอบด้วย

1. จำนวนแหล่งท่องเที่ยวที่ได้รับการพัฒนาเป็นพื้นที่การท่องเที่ยวเชิงอนุรักษ์และรักษาระบบนิเวศน์
2. จำนวนการจัดตั้งศูนย์กลางบริการการท่องเที่ยว
3. จำนวนแหล่งจำหน่ายสินค้าและหัตถกรรมพื้นเมือง
4. จำนวนผู้ประกอบการและองค์กรปกครองส่วนท้องถิ่นที่มีส่วนร่วมในการรักษาความปลอดภัย
5. จำนวนโครงการสร้างพื้นฐานและสิ่งอำนวยความสะดวกที่ให้บริการ
6. จำนวนกิจกรรมในการรักษาความปลอดภัยแก่นักท่องเที่ยว
7. จำนวนสินค้าใหม่ที่ให้บริการแก่นักท่องเที่ยว

8. จำนวนชุมชนที่มีส่วนร่วมในการอนุรักษ์ฟื้นฟูแหล่งท่องเที่ยวและศิลปะ
9. จำนวนการจัดทำเส้นทางท่องเที่ยวทางวัฒนธรรม
10. จำนวนองค์กรปกครองส่วนท้องถิ่นที่มีบทบาทในการส่งเสริมพัฒนาการท่องเที่ยวเพื่อเพิ่มรายได้ให้กับประชาชน

11. จำนวนชุมชนที่มีส่วนร่วมในการสำรวจและศึกษาวิจัยเกี่ยวกับประเพณีวัฒนธรรมและภูมิปัญญาท้องถิ่น

12. จำนวนโรงเรียนที่พัฒนากีฬาสู่ความเป็นเลิศ
13. จำนวนเยาวชนที่ได้รับการพัฒนาทางกีฬาสู่ความเป็นเลิศ
14. จำนวนสนามกีฬาที่ได้รับจัดสร้าง
15. จำนวนประชาชนที่เล่นกีฬาในทุกระดับ

ตัวชี้วัดยุทธศาสตร์ที่ 3 โครงสร้างพื้นฐานและโครงข่ายคมนาคมขนส่ง ประกอบด้วย

1. จำนวนเส้นทางที่ได้รับก่อสร้าง
2. จำนวนระบบรักษาความปลอดภัยที่ได้ประสิทธิภาพ
3. จำนวนการขุดลอกคู คลอง หนอง บึง ที่ได้จัดทำ
4. จำนวนที่สร้างแหล่งน้ำใหม่
5. จำนวนการขยายเขตไฟฟ้า
6. จำนวนการติดตั้งไฟฟ้าสาธารณะ
7. จำนวนการก่อสร้างท่อลอดเหลี่ยม
8. จำนวนการวางท่อระบายน้ำ
9. จำนวนการก่อสร้างดาดคอนกรีต

ตัวชี้วัดยุทธศาสตร์ที่ 4 การพัฒนาเศรษฐกิจตามหลักปรัชญาเศรษฐกิจพอเพียง ประกอบด้วย

1. จำนวนกลุ่มเกษตรกรที่ได้รับการส่งเสริมให้มีความเข้มแข็ง
2. จำนวนกลุ่มเกษตรกรที่ได้รับการพัฒนาความรู้และเทคโนโลยี
3. จำนวนอุตสาหกรรมแปรรูปสินค้าเกษตรที่ได้รับการสนับสนุน
4. จำนวนอุตสาหกรรมขนาดย่อมและขนาดกลางที่ได้รับการส่งเสริมและพัฒนา
5. จำนวนเกษตรกรที่ได้รับการส่งเสริมและฟื้นฟูระบบเกษตร
6. จำนวนเครือข่ายของกลุ่มเกษตรกรที่ได้รับการสนับสนุนให้เข้มแข็ง
7. จำนวนประชาชนที่ได้รับการอบรมฝึกอาชีพ
8. จำนวนประชาชนที่ได้รับการส่งเสริมสร้างทักษะด้านงานฝีมือภูมิปัญญาชาวบ้าน เพื่อเพิ่มรายได้
9. จำนวนสินค้าที่ใช้ทรัพยากรท้องถิ่นและภูมิปัญญาท้องถิ่น
10. จำนวนชุมชนที่ได้รับการส่งเสริม ให้มีความเข้มแข็งและพึ่งพาตนเองได้

ตัวชี้วัดยุทธศาสตร์ที่ 5 การป้องกันปราบปรามและฟื้นฟูผู้ติดยาเสพติด การรักษาความปลอดภัยในชีวิตและทรัพย์สิน ประกอบด้วย

1. จำนวนการจัดกิจกรรมเสริมสร้างให้เกิดอุดมการณ์แนวร่วม

2. จำนวนการฝึกอบรมจริยธรรมเพื่อป้องกันการกลับมาเสพติดซ้ำ
3. จำนวนผู้นำองค์กรภาคีภาคเอกชนที่ให้ความร่วมมือ
4. จำนวนการจัดกิจกรรมการเล่นกีฬาต้านยาเสพติด
5. จำนวนงบประมาณในการป้องกันและปราบปรามยาเสพติด
6. จำนวนครั้งในการฝึกอบรม อปพร. และจัดกิจกรรม อปพร.
7. จำนวนเครื่องมือเครื่องใช้ในการรักษาความปลอดภัย

ตัวชี้วัดยุทธศาสตร์ที่ 6 การจัดการสิ่งแวดล้อม ประกอบด้วย

1. จำนวนพื้นที่ดำเนินการ
2. จำนวนผู้ประกอบการอุตสาหกรรมที่ใช้เทคโนโลยีสะอาด
3. จำนวนประชาชนที่เข้าร่วมโครงการ
4. จำนวนพื้นที่สีเขียวในชุมชน
5. จำนวนองค์กรธุรกิจเอกชนและประชาชนที่มีส่วนร่วม
6. จำนวนหน่วยงานและองค์กรปกครองส่วนท้องถิ่นที่มีความร่วมมือในการกำจัดขยะมูลฝอย
7. จำนวนชุมชนเมืองและชนบทที่มีการจัดทำผังเมือง
8. จำนวนประชาชนที่เข้าร่วมโครงการ

ตัวชี้วัดยุทธศาสตร์ที่ 7 การบริหารจัดการตามหลักธรรมาภิบาล ประกอบด้วย

1. จำนวนประชาชนที่เข้าร่วมโครงการ
2. จำนวนครัวเรือนที่ใช้วิถีชีวิตแบบประชาธิปไตย
3. จำนวนการจัดกิจกรรมเพื่อให้ประชาชนมีความรู้ความเข้าใจทางการเมืองการปกครอง
ที่ถูกต้อง
4. จำนวนครัวเรือน ชุมชนและสถาบันต่างๆ ที่เสริมสร้างระบอบประชาธิปไตย
5. จำนวนกิจกรรมในการให้ความรู้และข่าวสารทางการเมือง การปกครอง
6. จำนวนประชาชนที่มีส่วนร่วมในการตรวจสอบติดตามประเมินผล
7. จำนวนกิจกรรมการตรวจสอบ
8. จำนวนครอบครัวที่มีค่านิยมในการดำเนินชีวิตแบบพอเพียง
9. จำนวนกิจกรรมการจัดรณรงค์
10. จำนวนหน่วยงานที่ให้บริการแบบ One Stop Service
11. จำนวนครั้งการให้บริการในวันหยุดราชการ
12. จำนวนส่วนราชการที่ให้บริการประชาชนด้วยความรวดเร็ว
13. จำนวนส่วนราชการภาครัฐ ภาคเอกชน องค์กรปกครองส่วนท้องถิ่นและประชาชนที่เข้าร่วม
การพัฒนาด้านการบริการประชาชน
14. จำนวนบุคลากร เครื่องมือเครื่องใช้ที่มีประสิทธิภาพ
15. จำนวนกิจกรรมในการสร้างความเข้าใจที่ตรงระหว่างประชาชนและเจ้าหน้าที่ของรัฐ

16. จำนวนกิจกรรมที่วางระบบการให้บริการที่ดีแก่ประชาชน
17. จำนวนศูนย์บริการเบ็ดเสร็จและจำนวนความพึงพอใจของประชาชน
18. จำนวนส่วนราชการที่มีกำหนดเวลาที่แน่นอนในการให้บริการประชาชน
19. จำนวนช่องทางการแสดงความคิดเห็นของประชาชน
20. จำนวนครั้งในการตรวจสอบประเมินผล
21. จำนวนศูนย์ข้อมูลข่าวสารสำหรับประชาชน

2.5 พันธกิจการพัฒนาขององค์การบริหารส่วนจังหวัดชลบุรี

องค์การบริหารส่วนจังหวัดชลบุรีได้กำหนดเป้าหมายในการพัฒนาในภาพรวมไว้ ดังนี้

- (1) เสริมสร้างการมีส่วนร่วมของประชาชน องค์กรเอกชน องค์กรปกครองส่วนท้องถิ่น
- (2) ส่งเสริมการจัดการศึกษา การให้บริการการศึกษาขั้นพื้นฐานอย่างทั่วถึง
- (3) ส่งเสริมการศึกษาให้เข้าสู่นวัตกรรมสมัยใหม่
- (4) ส่งเสริมและสนับสนุนกิจกรรมการท่องเที่ยวและกีฬาในระดับนานาชาติ
- (5) เสริมสร้างและปรับปรุงโครงสร้างพื้นฐานเพื่อการพัฒนาคุณภาพชีวิตของประชาชน
- (6) ส่งเสริมอาชีพและเพิ่มรายได้ให้แก่ประชาชน
- (7) สนับสนุนช่วยเหลือให้ประชาชนมีความปลอดภัยในชีวิตและทรัพย์สิน การป้องกันแก้ปัญหา

สังคม ยาเสพติด

(8) เสริมสร้างความร่วมมือในการกำจัดขยะมูลฝอย การจัดระบบบำบัดน้ำเสีย การบริหารจัดการมลพิษและสิ่งแวดล้อมแบบบูรณาการ

2.6 กลยุทธ์การพัฒนาขององค์การบริหารส่วนจังหวัดชลบุรี

องค์การบริหารส่วนจังหวัดชลบุรีได้กำหนดกลยุทธ์ในการพัฒนาองค์การบริหารส่วนจังหวัดชลบุรีในภาพรวมไว้ ดังนี้

(1) ส่งเสริมการพัฒนาเศรษฐกิจของจังหวัดชลบุรีให้มีการขยายตัวอย่างเพียงพอต่อการสร้างงานและสร้างรายได้ รวมทั้งเสริมสร้างความเข้มแข็งของชุมชนและเครือข่ายชุมชนให้เกิดการเชื่อมโยงพัฒนาชนบทและเมืองอย่างยั่งยืน สามารถพึ่งตนเองได้

(2) เพื่อให้เกิดการเปลี่ยนแปลงและเสริมสร้างคุณค่าที่ดีในสังคมไทยบนพื้นฐานของการอนุรักษ์วัฒนธรรม และเอกลักษณ์ของความเป็นไทย สามารถสร้างคนให้เป็นคนดี คนเก่ง ถึงพร้อมด้วยคุณธรรม จริยธรรม และมีระเบียบวินัย

(3) เพื่อเสริมสร้างคุณภาพชีวิตของคนทุกคนให้มีสุขภาพพลานามัยสมบูรณ์แข็งแรง มีกระบวนการเรียนรู้อย่างต่อเนื่อง สร้างระบบคุ้มครองความมั่นคงทางสังคม รวมทั้งให้ชุมชนมีส่วนร่วมในการพัฒนาเศรษฐกิจ สังคม และการเมือง

(4) เพื่อพัฒนาการศึกษาของเยาวชนในจังหวัดชลบุรีให้ก้าวหน้าสู่นวัตกรรมสมัยใหม่

(5) เพื่อสนับสนุนการใช้ประโยชน์และการจัดการทรัพยากรธรรมชาติและสิ่งแวดล้อมให้เอื้อต่อการพัฒนาเศรษฐกิจและการท่องเที่ยว เพื่อให้คนและธรรมชาติอยู่ด้วยกันอย่างสมดุลและยั่งยืน

(6) ส่งเสริมกีฬาให้เป็นศูนย์กลางของชาติและนานาชาติ โดยความร่วมมือทั้งภาครัฐ เอกชน เยาวชน และประชาชนทั่วไป

(7) ส่งเสริมการพัฒนางานด้านการท่องเที่ยว ด้านความยั่งยืนของสินค้า การบริการ ด้านการแข่งขัน ความร่วมมือของภาครัฐและเอกชน

(8) ส่งเสริมและสนับสนุนการบริหารจัดการที่ดี มีประสิทธิภาพ มีความโปร่งใส สามารถตรวจสอบได้เปิดโอกาสให้ประชาชนมีส่วนร่วมในการร่วมกันคิด ร่วมกันทำและร่วมกันรับผิดชอบ เพื่อพัฒนาบุคลากรในองค์กรเป็นบุคลากรยุคใหม่สามารถนำพาองค์กรไปสู่องค์กรยุคใหม่และสามารถบริหารจัดการองค์กรด้วยระบบการบริหารสมัยใหม่ได้เป็นอย่างดี

3. การวิเคราะห์เพื่อพัฒนาท้องถิ่น

3.1 การวิเคราะห์กรอบการจัดทำยุทธศาสตร์ขององค์กรปกครองส่วนท้องถิ่น

1.จุดแข็ง (Strengths : S)

S 1 ผู้นำเป็นผู้มีวิสัยทัศน์ ได้รับการยอมรับจากหน่วยงานภาคีต่าง ๆ และทำงานร่วมกับฝ่ายสภาด้วยความร่วมมือที่ดี

S 2 อำนาจหน้าที่ภารกิจงานขององค์การบริหารส่วนจังหวัดครอบคลุมสภาพปัญหาและความต้องการของท้องถิ่นตามพระราชบัญญัติองค์การบริหารส่วนจังหวัด และพระราชบัญญัติการกระจายอำนาจ

S 3 บุคลากรมีจำนวนที่เพียงพอต่อการทำงาน และสามารถเพิ่มกรอบอัตรากำลังได้ มีเครื่องมืออุปกรณ์เทคโนโลยีที่ทันสมัย และนำระบบอิเล็กทรอนิกส์มาใช้ในการทำงาน

S 4 องค์การบริหารส่วนจังหวัดสามารถเก็บภาษีได้เองส่วนหนึ่ง เช่น ภาษีโรงแรม ภาษีน้ำมัน ภาษียาสูบ เป็นต้น

S 5 เป็นองค์กรที่ให้การสนับสนุนด้านการศึกษาเพื่อมุ่งสู่ความเป็นเลิศ และการอาชีพ

S 6 องค์การบริหารส่วนจังหวัดมีโรงเรียนในสังกัดที่ได้รับการถ่ายโอนและจัดตั้งขึ้น สามารถยกระดับการบริหารจัดการการศึกษาสู่ความเป็นเลิศ

S 7 มีศูนย์เรียนรู้เฉลิมพระเกียรติที่มีองค์ความรู้ด้านวิทยาศาสตร์ ดาราศาสตร์ และศูนย์การเรียนรู้โลกใต้ทะเลที่มีนักท่องเที่ยวมาเยี่ยมชมประจำ

S 8 มีสนามกีฬาที่ได้มาตรฐานสากลและครบวงจร โดยสนามฟุตบอลได้รับรองจากสมาพันธ์ฟุตบอลแห่งเอเชีย AFC แห่งเดียวในประเทศไทย

S 9 เป็นหน่วยงานที่ให้การสนับสนุน ส่งเสริมกลุ่มองค์กรภาครัฐ ภาคเอกชน ภาคประชาชน และเครือข่ายความร่วมมือทั้งจังหวัด

S 10 เป็นองค์กรผู้นำด้านการส่งเสริมการท่องเที่ยวของจังหวัดชลบุรีในระดับนานาชาติ

2.จุดอ่อน (Weaknesses : W)

W 1 บุคลากรมีประสบการณ์น้อยในการทำงานตามหน้าที่ที่ตนได้รับมอบหมาย

W 2 การทำงานยังเป็นลักษณะต่างฝ่ายต่างทำขาดความเป็นทีม และไม่เชื่อมโยงบูรณาการ

W 3 การประสานความร่วมมือกับหน่วยงานและองค์กรปกครองส่วนท้องถิ่นระดับพื้นที่ขาดความชัดเจนในวิธีปฏิบัติร่วมกัน

W 4 บุคลากรผู้มีความรู้ความสามารถโดยตรงมาปฏิบัติหน้าที่บุคลากรอยู่ในองค์กรไปกระจุกตัวอยู่ในบางกอง แต่อีกบางกองมีบุคลากรไม่เพียงพอ เช่น กองพัสดุทำให้การปฏิบัติงานตามระเบียบล่าช้า

W 5 วิธีการของระบบงานและขั้นตอนการปฏิบัติงานขาดความคล่องตัวและรวดเร็วต่อการแก้ปัญหา และตอบสนองความต้องการ

W 6 ขาดการจัดลำดับความสำคัญของกิจกรรมภายใต้ยุทธศาสตร์ในการสนับสนุนงบประมาณที่เหมาะสมและเพียงพอ

W 7 ภารกิจองค์การบริหารส่วนจังหวัดมีงานถ่ายโอนเข้ามามากให้หน้าที่แต่ไม่ได้ให้อำนาจ / งบประมาณ

W 8 การใช้งานของเครื่องจักรกลบ่อยจากการสนับสนุนการทำงานภายใต้ภารกิจขององค์การบริหารส่วนจังหวัดในพื้นที่จังหวัด ไม่มีเวลาบำรุงรักษาทำให้เสื่อมโทรม

W 9 สัดส่วนการจัดสรรงบประมาณภายใต้พระราชบัญญัติการกระจายอำนาจ เพื่อสนับสนุนให้แก่องค์การบริหารส่วนจังหวัดมายังไม่เต็มตามที่กฎหมายกำหนด

3.โอกาส (Opportunities : O)

○ 1 ชลบุรีเป็นจังหวัดที่มีแหล่งท่องเที่ยวที่หลากหลายที่เป็นธรรมชาติ (ทะเล น้ำตก ป่าไม้ เกาะ ภูเขา) และที่มนุษย์สร้างขึ้น (สวนนงนุช ปราสาทหินล้านปี อุโมงค์ทะเล) ดิตอันดับโลกและกระจายครอบคลุมทั้งจังหวัด

○ 2 มีวัฒนธรรมประเพณีที่เป็นเอกลักษณ์ของจังหวัด เช่น ประเพณีวิ่งควาย กองข้าว แหล่งโบราณสถาน - วัดถุ

○ 3 เป็นพื้นที่นำร่องเพื่อการพัฒนาการท่องเที่ยวเชิงอุตสาหกรรมเพื่อความยั่งยืนภายใต้การสนับสนุนขององค์กรปกครองส่วนท้องถิ่นที่พิทยาและบางละมุง

○ 4 ประชาชนมีความรู้และทักษะด้านการทำธุรกิจ และมีกลุ่มองค์กรภาคประชาสังคมที่เข้มแข็ง

○ 5 ได้รับการส่งเสริมการลงทุนจากรัฐบาล และเป็นแหล่งอุตสาหกรรมที่สำคัญของภาคตะวันออก และเป็นศูนย์กลางการขนส่ง เมืองท่าทางทะเล

○ 6 เป็นจังหวัดที่มีการคมนาคมสะดวกทั้งทางบก น้ำ อากาศ (สนามบินอู่ตะเภา) และตั้งอยู่ใกล้เมืองหลวง (สนามบินสุวรรณภูมิ)

○ 7 มีพื้นที่การเกษตรและกสิกรรมที่สำคัญ เช่น อ้อย สับปะรด ยางพารา ปาล์ม มะม่วงหิมพานต์ ฟาร์มไก่ไข่ ไก่เนื้อ สุกร ฯลฯ

○ 8 เป็นพื้นที่นำร่องในด้านยุทธศาสตร์การกีฬาท้องถิ่นเพื่อยกระดับสู่อาชีพ

○ 9 มีสถานศึกษาระดับอุดมศึกษาที่มีชื่อเสียง เช่น มหาวิทยาลัยบูรพา มหาวิทยาลัยศรีปทุม มหาวิทยาลัยธรรมศาสตร์ มหาวิทยาลัยเกษตรศาสตร์ และอื่น ๆ ที่เอื้อต่อการวิจัยและพัฒนา

○ 10 กระทรวงศึกษาธิการเปิดโอกาสให้มีการพัฒนาหลักสูตรท้องถิ่น โดยนำภูมิปัญญาชาวบ้านมาประยุกต์ใช้ในการเรียนรู้

○ 11 นโยบายการค้าเสรีและการเปิดประเทศสู่ประชาคมเศรษฐกิจอาเซียนรวมเป็นหนึ่ง (AEC)

○ 12 นโยบายความร่วมมือระหว่างท้องถิ่นในการจัดการปัญหาคาบเกี่ยว เช่น ขยะ น้ำเสีย โดยการสนับสนุนของสำนักงานนโยบายและแผนทรัพยากรธรรมชาติและสิ่งแวดล้อม และโครงการ ICM ทะเลชายฝั่ง

○ 13 กระแสสุขภาพเป็นวาระสำคัญของประเทศและโลก มีพระราชบัญญัติสุขภาพแห่งชาติ ให้การสนับสนุน โดยท้องถิ่นมีส่วนร่วมในการส่งเสริมสุขภาพ

4.อุปสรรค (Threats : T)

T 1 กฎระเบียบภายใต้พระราชบัญญัติการกระจายอำนาจ ประกาศกระทรวงฯ และระเบียบอื่น ๆ ที่เกี่ยวข้องไม่เอื้อต่อการทำงาน เพื่อตอบสนองความต้องการของประชาชนที่หลากหลาย

T 2 เนื้อหาระดับการปฏิบัติงานภายใต้ภารกิจถ่ายโอนยังขาดรายละเอียดที่ชัดเจนร่วมกัน

T 3 องค์กรปกครองส่วนท้องถิ่นภายในจังหวัด (องค์การบริหารส่วนตำบล เทศบาล) ยังขาดเป้าหมายและความชัดเจนร่วมกันในการทำงานกับองค์การบริหารส่วนจังหวัด

T 4 ภาคประชาชนยังมีส่วนร่วมน้อยในการพัฒนาโครงการที่ต้องสนองกับปัญหาและความต้องการภายใต้ยุทธศาสตร์ขององค์การบริหารส่วนจังหวัด

T 5 การย้ายถิ่นของประชากรแฝงทั้งไทยและต่างประเทศ กระทบต่อการให้บริการสาธารณสุขในจังหวัด

T 6 ปัญหาทางสังคม ความไม่ปลอดภัยในชีวิตและทรัพย์สิน ยาเสพติด แหล่งอบายมุขและอาชญากรข้ามชาติ

T 7 แหล่งน้ำต้นทุนไม่เพียงพอต่อการอุปโภคบริโภค การเกษตร และอุตสาหกรรม

T 8 ขาดพื้นที่กำจัดขยะรวมที่ได้มาตรฐาน

T 9 ปริมาณยานยนต์มาก การจราจรติดขัดในชั่วโมงเร่งด่วน และความไม่ปลอดภัยในการเดินทาง

T 10 การเปลี่ยนแปลงสภาพภูมิอากาศ ส่งผลกระทบต่อภาวะโลกร้อนและการเกิดภัยธรรมชาติ

T 11 การเปลี่ยนแปลงสถานะเศรษฐกิจโลก ราคาน้ำมัน และโรคระบาด

3.2 การประเมินสถานการณ์สภาพแวดล้อมภายนอกที่เกี่ยวข้อง

สถานการณ์ภายนอก เป็นสิ่งที่อยู่เหนือการควบคุมของหน่วยงาน อีกทั้งเป็นปัจจัยสำคัญที่หน่วยงานจะต้องคำนึงถึง และปรับสภาพแวดล้อมภายนอกให้เป็นกลจักร ที่ส่งผลต่อการปฏิบัติงานของหน่วยงานให้น้อยที่สุด ซึ่งสถานการณ์ที่นอกเหนือการควบคุมของหน่วยงานมีหลายปัจจัย เช่น

1. กฎระเบียบปฏิบัติ กฎกระทรวงฯ พระราชบัญญัติการกระจายอำนาจให้แก่องค์กรปกครองส่วนท้องถิ่น และระเบียบอื่น ๆ ที่เกี่ยวข้องไม่เอื้อต่อการทำงาน เพื่อตอบสนองความต้องการของประชาชนที่หลากหลาย

2. องค์กรปกครองส่วนท้องถิ่นภายในจังหวัด (องค์การบริหารส่วนตำบล เทศบาล) ยังขาดเป้าหมายและความชัดเจนร่วมกันในการทำงานกับองค์การบริหารส่วนจังหวัด

3. การย้ายถิ่นของประชากรแฝงทั้งไทยและต่างประเทศ กระทบต่อการให้บริการสาธารณสุขในจังหวัด

4. ปัญหาทางสังคม ความไม่ปลอดภัยในชีวิตและทรัพย์สิน ยาเสพติด แหล่งอบายมุขและอาชญากรข้ามชาติ

5. ขาดพื้นที่กำจัดขยะรวมที่ได้มาตรฐาน

ปัจจัยที่เอื้อต่อการพัฒนาจังหวัดชลบุรี ให้เจริญก้าวหน้า มีหลายปัจจัย เช่น จังหวัดมีสถานที่ท่องเที่ยวที่ได้มาตรฐานจำนวนมาก จึงมิใช่เป็นการยากที่จะพัฒนาต่อยอด อีกทั้งเป็นแหล่งอุตสาหกรรม มีมหาวิทยาลัยของรัฐ และเอกชนที่เอื้อต่อการพัฒนาจังหวัดชลบุรี ให้เจริญก้าวหน้าได้

* _ * _ * _ * _ * _ * _ * _ * _ * _ * _

2.7 จุดยืนแผนยุทธศาสตร์ (strategic map)

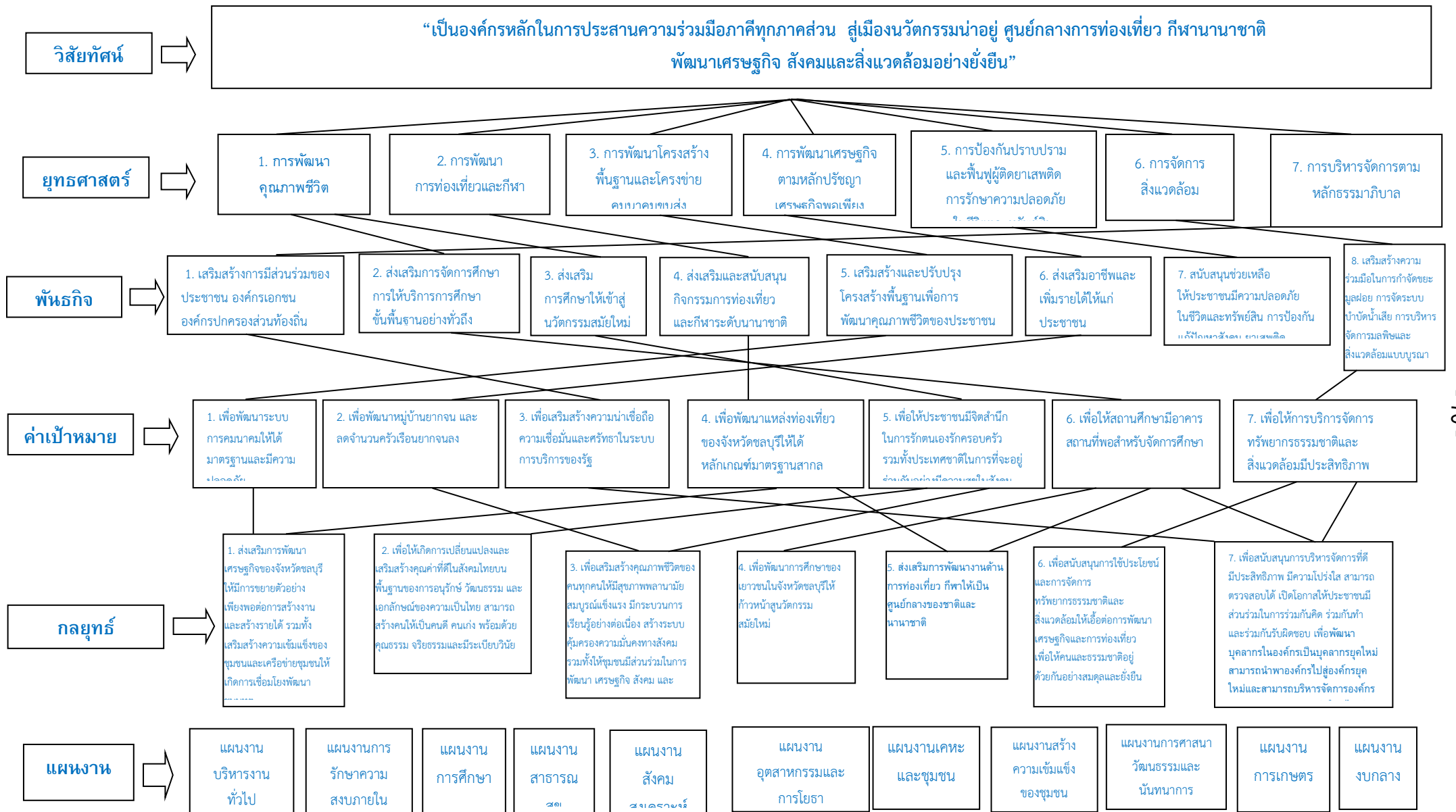

2.8 ความเชื่อมโยงของยุทธศาสตร์ในภาพรวม

ความเชื่อมโยงยุทธศาสตร์การพัฒนาจังหวัดกับยุทธศาสตร์การพัฒนาองค์กรปกครองส่วนท้องถิ่น

โครงสร้างความเชื่อมโยงแผนยุทธศาสตร์การพัฒนาองค์กรปกครองส่วนท้องถิ่นจังหวัดชลบุรี (พ.ศ.2561 – 2565)

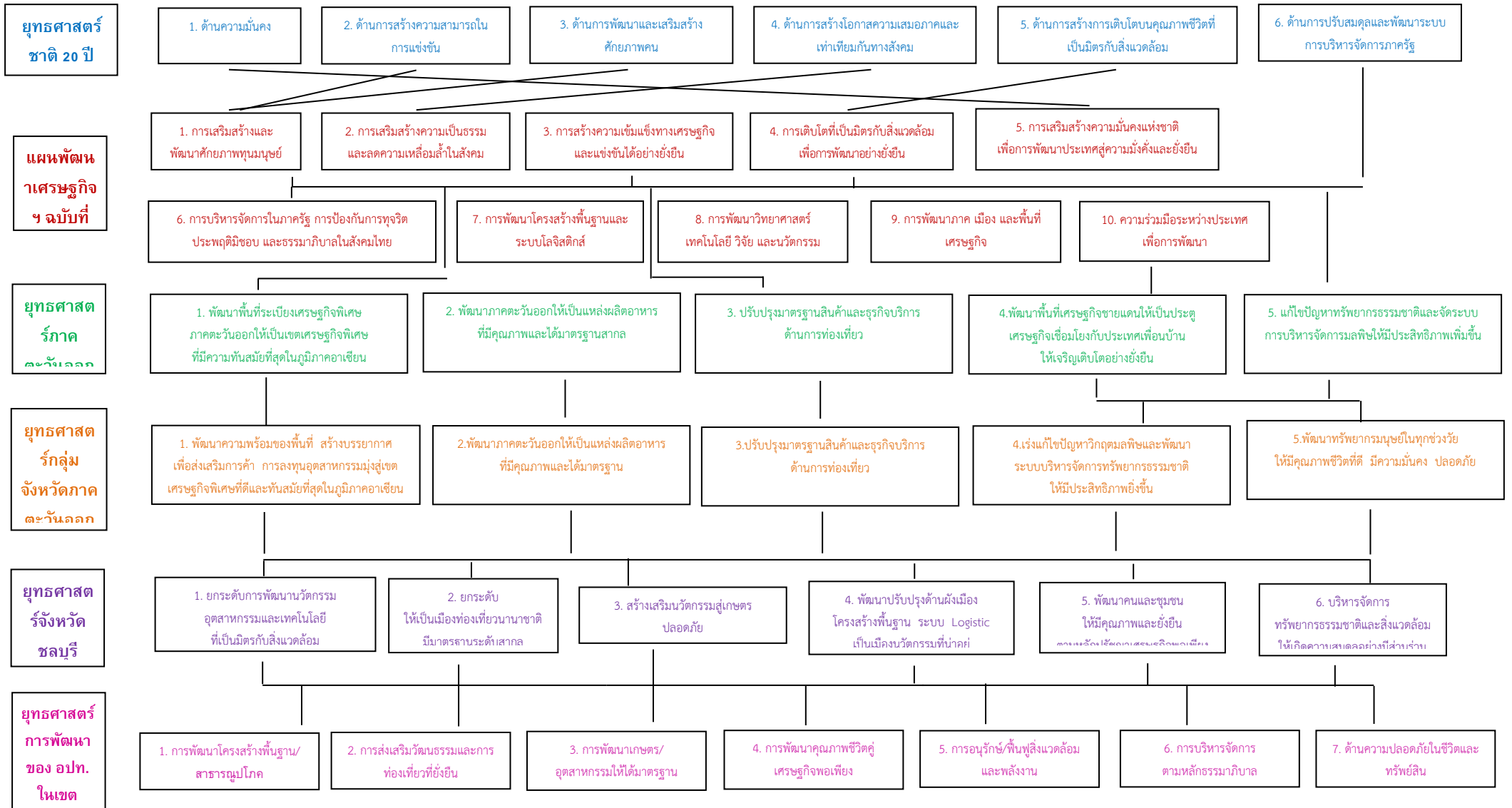

**ยุทธศาสตร์
บริการ
พัฒนา**



ส่วนที่ 3

การนำแผนพัฒนาท้องถิ่นสี่ปีไปสู่การปฏิบัติ

* _ * _ * _ * _ * _ * _ * _

3.1 ยุทธศาสตร์การพัฒนาและแผนงาน

ที่	ยุทธศาสตร์	ด้าน	แผนงาน	หน่วยงานที่รับผิดชอบ	หน่วยงานสนับสนุน	หมายเหตุ
1	ยุทธศาสตร์การพัฒนาคุณภาพชีวิต	ด้านบริการชุมชนและสังคม	แผนงานการศึกษา แผนงานสาธารณสุข แผนงานสังคมสงเคราะห์ แผนงานสร้างความเข้มแข็งของชุมชน แผนงานการศาสนา วัฒนธรรมและ นันทนาการ แผนงานงบกลาง	กองการศึกษา ศาสนา วัฒนธรรม กองส่งเสริมคุณภาพชีวิต	- -	
2	ยุทธศาสตร์การพัฒนาการท่องเที่ยวและกีฬา	ด้านบริหารทั่วไป ด้านบริการชุมชนและสังคม	แผนงานบริหารทั่วไป แผนงานศาสนา วัฒนธรรมและ นันทนาการ	กองการท่องเที่ยว	-	
3	ยุทธศาสตร์โครงสร้างพื้นฐานและโครงข่ายคมนาคมขนส่ง	ด้านบริการชุมชนและสังคม	แผนงานอุตสาหกรรมและการโยธา แผนงานเคหะและชุมชน	สำนักการช่าง	-	
4	ยุทธศาสตร์การพัฒนาเศรษฐกิจตามหลักปรัชญาเศรษฐกิจพอเพียง	ด้านบริการชุมชนและสังคม	แผนงานสร้างความเข้มแข็งของชุมชน	กองส่งเสริมคุณภาพชีวิต	-	

ที่	ยุทธศาสตร์	ด้าน	แผนงาน	หน่วยงานที่รับผิดชอบ	หน่วยงานสนับสนุน	หมายเหตุ
5	ยุทธศาสตร์การป้องกันปราบปรามและฟื้นฟูผู้ติดยาเสพติด การรักษาความปลอดภัยในชีวิตและทรัพย์สิน	ด้านบริหารทั่วไป ด้านบริการชุมชนและสังคม	แผนงานบริหารทั่วไป แผนงานการรักษาความสงบภายใน แผนงานสร้างความเข้มแข็งของชุมชน	สำนักการช่าง กองกิจการสภา	- -	
6	ยุทธศาสตร์การจัดการสิ่งแวดล้อม	ด้านบริการชุมชนและสังคม	แผนงานเคหะและชุมชน แผนงานสร้างความเข้มแข็งของชุมชน	สำนักการช่าง	-	
7	ยุทธศาสตร์การบริหารจัดการตามหลักธรรมาภิบาล	ด้านบริหารทั่วไป ด้านบริการชุมชนและสังคม	แผนงานบริหารทั่วไป แผนงานสร้างความเข้มแข็งของชุมชน แผนงานงบกลาง	สำนักปลัดฯ กองกิจการสภา กองแผนและงบประมาณ กองคลัง สำนักการช่าง กองพัสดุและทรัพย์สิน กองส่งเสริมคุณภาพชีวิต การศึกษา ศาสนา วัฒนธรรม กองท่องเที่ยวและกีฬา กองการเจ้าหน้าที่ หน่วยตรวจสอบภายใน	- - - - - - - - - - -	
รวม	7 ยุทธศาสตร์	2 ด้าน	10 แผนงาน	11 ส่วนราชการ	-	-

3.2 บัญชีโครงการพัฒนาท้องถิ่น

แบบ ผ.01

บัญชีสรุปโครงการพัฒนา
แผนพัฒนาท้องถิ่นสี่ปี (พ.ศ.2561 - 2565)
ขององค์การบริหารส่วนจังหวัดชลบุรี

ยุทธศาสตร์	ปี 2561		ปี 2562		ปี 2563		ปี 2564		ปี 2565		รวม 5 ปี	
	จำนวนโครงการ	งบประมาณ (บาท)	จำนวนโครงการ	งบประมาณ (บาท)	จำนวนโครงการ	งบประมาณ (บาท)	จำนวนโครงการ	งบประมาณ (บาท)	จำนวนโครงการ	งบประมาณ (บาท)	จำนวนโครงการ	งบประมาณ (บาท)
1) ยุทธศาสตร์การพัฒนาคูณภาพชีวิต												
1.1 แผนงานสาธารณสุข												
- ปี (พ.ศ. 2561 - 2564)	13	226,685,060	23	212,323,850	-	-	-	-	-	-	36	439,008,910
- ปี (พ.ศ. 2561 - 2565)	-	-	5	104,391,200	34	370,452,950	5	169,652,000	5	169,652,000	49	814,148,150
1.2 แผนงานสังคมสงเคราะห์												
- ปี (พ.ศ. 2561 - 2564)	5	15,300,000	3	6,821,000	-	-	-	-	-	-	8	22,121,000
- ปี (พ.ศ. 2561 - 2565)	-	-	5	15,300,000	6	35,300,000	5	15,300,000	5	15,300,000	21	81,200,000
1.3 แผนงานสร้างความเข้มแข็งของชุมชน												
- ปี (พ.ศ. 2561 - 2564)	2	3,000,000	2	3,740,700	-	-	-	-	-	-	4	6,740,700
- ปี (พ.ศ. 2561 - 2565)	-	-	3	16,609,300	3	23,350,000	2	3,000,000	2	3,000,000	10	45,959,300
1.4 แผนงานศาสนา วัฒนธรรม และนันทนาการ												
- ปี (พ.ศ. 2561 - 2564)	13	34,000,000	23	32,745,000	-	-	-	-	-	-	36	66,745,000
- ปี (พ.ศ. 2561 - 2565)	-	-	17	24,260,250	59	92,438,600	6	19,000,000	6	19,000,000	88	154,698,850
1.5 แผนงานการศึกษา												
- ปี (พ.ศ. 2561 - 2564)	176	598,891,154	146	326,710,308	-	-	-	-	-	-	322	925,601,462
- ปี (พ.ศ. 2561 - 2565)	-	-	103	414,767,400	234	969,783,940	73	479,790,700	60	266,338,700	470	2,130,680,740
1.6 แผนงานงบกลาง												
- ปี (พ.ศ. 2561 - 2564)	2	13,200,000	-	-	-	-	-	-	-	-	2	13,200,000
- ปี (พ.ศ. 2561 - 2565)	-	-	2	14,200,000	2	14,200,000	2	14,200,000	2	14,200,000	8	56,800,000
รวมยุทธศาสตร์ที่ 1	211	891,076,214	332	1,171,869,008	338	1,505,525,490	93	700,942,700	80	487,490,700	1,054	4,756,904,112

ยุทธศาสตร์	ปี 2561		ปี 2562		ปี 2563		ปี 2564		ปี 2565		รวม 5 ปี	
	จำนวนโครงการ	งบประมาณ (บาท)	จำนวนโครงการ	งบประมาณ (บาท)	จำนวนโครงการ	งบประมาณ (บาท)	จำนวนโครงการ	งบประมาณ (บาท)	จำนวนโครงการ	งบประมาณ (บาท)	จำนวนโครงการ	งบประมาณ (บาท)
2) ยุทธศาสตร์การพัฒนากองทัพเรือและกีฬา												
2.1 แผนงานบริหารงานทั่วไป												
- ปี พ.ศ. 2561	4	13,051,590	-	-	-	-	-	-	-	-	4	13,051,590
- ปี (พ.ศ. 2561 - 2565)	-	-	3	11,300,000	3	11,300,000	3	11,300,000	3	11,300,000	12	45,200,000
2.2 แผนงานการศาสนา วัฒนธรรม และนันทนาการ												
- ปี พ.ศ. 2561	7	183,940,000	4	98,595,700	-	-	-	-	-	-	11	282,535,700
- ปี (พ.ศ. 2561 - 2565)	-	-	14	534,920,900	21	635,278,920	10	219,013,800	6	161,940,000	51	1,551,153,620
รวมยุทธศาสตร์ที่ 2	11	196,991,590	21	644,816,600	24	646,578,920	13	230,313,800	9	173,240,000	78	1,891,940,910
3) ยุทธศาสตร์โครงสร้างพื้นฐานและโครงการช่วยคมนาคมขนส่ง												
3.1 แผนงานเคหะและชุมชน												
- ปี พ.ศ. 2561	192	2,196,229,800	48	685,051,700	-	-	-	-	-	-	240	2,881,281,500
- ปี (พ.ศ. 2561 - 2565)	-	-	22	280,217,680	23	569,112,120	-	-	-	-	45	849,329,800
3.2 แผนงานอุตสาหกรรม												
- ปี พ.ศ. 2561	-	-	50	713,595,550	-	-	-	-	-	-	50	713,595,550
- ปี (พ.ศ. 2561 - 2565)	-	-	74	909,557,400	77	1,160,364,300	43	747,705,300	-	-	194	2,817,627,000
รวมยุทธศาสตร์ที่ 3	192	2,196,229,800	194	2,588,422,330	100	1,729,476,420	43	747,705,300	-	-	529	7,261,833,850
4) ยุทธศาสตร์การพัฒนาศูนย์ธุรกิจตามหลักปรัชญาเศรษฐกิจพอเพียง												
4.1 แผนงานสร้างความเข้มแข็งของชุมชน												
- ปี พ.ศ. 2561	7	15,344,900	-	-	-	-	-	-	-	-	7	15,344,900
- ปี (พ.ศ. 2561 - 2565)	-	-	8	17,344,900	8	18,344,900	8	18,344,900	8	18,344,900	32	72,379,600
รวมยุทธศาสตร์ที่ 4	7	15,344,900	8	17,344,900	8	18,344,900	8	18,344,900	8	18,344,900	39	87,724,500

ยุทธศาสตร์	ปี 2561		ปี 2562		ปี 2563		ปี 2564		ปี 2565		รวม 5 ปี	
	จำนวนโครงการ	งบประมาณ (บาท)	จำนวนโครงการ	งบประมาณ (บาท)	จำนวนโครงการ	งบประมาณ (บาท)	จำนวนโครงการ	งบประมาณ (บาท)	จำนวนโครงการ	งบประมาณ (บาท)	จำนวนโครงการ	งบประมาณ (บาท)
5) ยุทธศาสตร์การป้องกันและปราบปรามผู้ติดยาเสพติดการรักษาความปลอดภัยในชีวิตและทรัพย์สิน												
5.1 แผนงานบริหารงานทั่วไป												
- ปี (พ.ศ. 2561 - 2564)	1	32,000,000	-	-	-	-	-	-	-	-	1	32,000,000
- ปี (พ.ศ. 2561 - 2565)	-	-	1	32,000,000	1	32,000,000	1	32,000,000	1	32,000,000	4	128,000,000
5.2 แผนงานการรักษาความสงบภายใน												
- ปี พ.ศ. 2561	1	1,338,000	1	2,408,400	-	-	-	-	-	-	2	3,746,400
- ปี (พ.ศ. 2561 - 2565)	-	-	3	6,523,300	8	2,620,000	8	2,633,800	8	2,633,800	27	14,410,900
5.3 แผนงานสร้างความเข้มแข็งและชุมชน												
- ปี พ.ศ. 2561	2	11,000,000	-	-	-	-	-	-	-	-	1	11,000,000
- ปี (พ.ศ. 2561 - 2565)	-	-	7	13,950,000	8	12,365,700	7	11,202,000	7	11,202,000	29	48,719,700
รวมยุทธศาสตร์ที่ 5	4	44,338,000	12	54,881,700	17	46,985,700	16	45,835,800	16	45,835,800	65	237,877,000
6) ยุทธศาสตร์การจัดการสิ่งแวดล้อม												
6.1 แผนงานสร้างความเข้มแข็งและชุมชน												
- ปี พ.ศ. 2561	2	3,000,000	-	-	-	-	-	-	-	-	2	3,000,000
- ปี (พ.ศ. 2561 - 2565)	-	-	2	3,000,000	2	3,000,000	2	3,000,000	2	3,000,000	8	12,000,000
6.2 แผนงานเคหะและชุมชน												
- ปี พ.ศ. 2561	5	17,500,000	3	2,771,600	-	-	-	-	-	-	8	20,271,600
- ปี (พ.ศ. 2561 - 2565)	-	-	7	15,361,600	10	27,640,042	7	16,927,642	7	16,927,642	31	76,856,926
รวมยุทธศาสตร์ที่ 6	7	20,500,000	12	21,133,200	12	30,640,042	9	19,927,642	9	19,927,642	49	112,128,526

ยุทธศาสตร์	ปี 2561		ปี 2562		ปี 2563		ปี 2564		ปี 2565		รวม 5 ปี	
	จำนวนโครงการ	งบประมาณ (บาท)	จำนวนโครงการ	งบประมาณ (บาท)	จำนวนโครงการ	งบประมาณ (บาท)	จำนวนโครงการ	งบประมาณ (บาท)	จำนวนโครงการ	งบประมาณ (บาท)	จำนวนโครงการ	งบประมาณ (บาท)
7) ยุทธศาสตร์การบริหารจัดการตามหลักธรรมาภิบาล												
7.1 แผนงานบริหารงานทั่วไป												
- ปี พ.ศ. 2561	54	64,101,760	11	58,181,340	-	-	-	-	-	-	65	122,283,100
- ปี (พ.ศ. 2561 - 2565)	-	-	11	41,268,200	22	111,092,640	12	145,263,200	9	30,326,200	54	327,950,240
7.2 แผนงานสร้างความเข้มแข็งและชุมชน												
- ปี พ.ศ. 2561	11	56,502,000	6	83,140,000	-	-	-	-	-	-	17	139,642,000
- ปี (พ.ศ. 2561 - 2565)	-	-	11	35,611,900	11	70,517,000	7	53,397,000	4	9,950,000	33	169,475,900
7.3 แผนงานงบทกลาง (หน้า 434)												
- ปี พ.ศ. 2561	2	82,746,000	1	2,746,000	-	-	-	-	-	-	3	85,492,000
- ปี (พ.ศ. 2561 - 2565)	-	-	1	80,000,000	1	80,000,000	1	80,000,000	1	80,000,000	4	320,000,000
7.4 แผนงานพาณิชย์												
- ปี พ.ศ. 2561	1	1,620,000	-	-	-	-	-	-	-	-	1	1,620,000
- ปี (พ.ศ. 2561 - 2565)	-	-	-	-	-	-	-	-	-	-	-	-
รวมยุทธศาสตร์ที่ 7	68	204,969,760	41	300,947,440	34	261,609,640	20	278,660,200	14	120,276,200	177	1,166,463,240
รวมทั้งสิ้น	500	3,569,450,264	620	4,799,415,178	533	4,239,161,112	202	2,041,730,342	136	865,115,242	1,991	15,514,872,138

รายละเอียดโครงการพัฒนา
แผนพัฒนาท้องถิ่น (พ.ศ. 2561 - 2565)
องค์การบริหารส่วนจังหวัดชลบุรี

ยุทธศาสตร์จังหวัด ที่ 5 พัฒนาคนและชุมชนให้มีคุณภาพและยั่งยืน ตามหลักปรัชญาของเศรษฐกิจพอเพียง

ยุทธศาสตร์ อบท. ที่ 4 การพัฒนาคุณภาพชีวิตคู่เศรษฐกิจพอเพียง

ยุทธศาสตร์ อบจ.ชบ ที่ 1 การพัฒนาคุณภาพชีวิต

แผนงานสาธารณสุข

ที่	โครงการ	วัตถุประสงค์	เป้าหมาย (ผลผลิตของโครงการ)	งบประมาณ					ตัวชี้วัด (KPI)	ผลที่คาดว่าจะได้รับ	หน่วยงาน รับผิดชอบหลัก
				2561	2562	2563	2564	2565			
1	สนับสนุนจัดให้มีหน่วย บริการทางการแพทย์	<p>- เพื่อให้ประชาชนในพื้นที่ จังหวัดชลบุรีได้รับการ การตรวจรักษาพยาบาล อย่างทั่วถึง โดยเฉพาะในชนบท ที่ห่างไกล</p> <p>- เพื่อให้ประชาชนในพื้นที่ จังหวัดชลบุรีได้รับการ การส่งเสริมสุขภาพ การป้องกัน และควบคุมโรคติดต่อ และ การฟื้นฟูสมรรถภาพ อย่างสม่ำเสมอ และทั่วถึง</p> <p>- เพื่อให้ประชาชนกลุ่มผู้สูงอายุ หรือผู้ด้อยโอกาสได้รับการ ตรวจวัดสายตา และให้การ สงเคราะห์ตัดแว่นตา</p> <p>- เพื่อประชาสัมพันธ์หน่วยงาน และสร้างสัมพันธภาพที่ดีกับ ประชาชน กลุ่มองค์กรเครือข่าย องค์การบริหารส่วนจังหวัดชลบุรี</p>	<p>- จัดให้มีบริการทางการแพทย์ เคลื่อนที่ เช่น บริการตรวจรักษา พยาบาลเบื้องต้น บริการทันตกรรม ตรวจวัดสายตา ให้การสงเคราะห์ แว่นสายตา ฯลฯ</p> <p>(รายละเอียดตามโครงการส่งเสริมฯ)</p>	1,500,000	1,500,000	1,500,000	1,500,000	1,500,000	<p>- จำนวนสถานบริการ ทางการแพทย์ที่ได้รับ การพัฒนาด้านวัสดุ ครุภัณฑ์</p>	<p>- ประชาชนในพื้นที่ได้รับการ การตรวจรักษาพยาบาลอย่างทั่วถึง โดยเฉพาะในชนบทที่ห่างไกล</p> <p>- ประชาชนได้รับการด้านการ ส่งเสริมสุขภาพ การป้องกันและ ควบคุมโรคติดต่อและการฟื้นฟู สมรรถภาพอย่างสม่ำเสมอ</p> <p>-ประชาชนกลุ่มผู้สูงอายุ หรือ ผู้ด้อยโอกาสทางสังคม ได้รับการดูแลทางด้านสายตา</p> <p>- ทำให้ประชาชนได้รับทราบ ข้อมูลของหน่วยงาน ตลอดจน สร้างสัมพันธภาพที่ดีระหว่าง กลุ่มองค์กรเครือข่าย และองค์การ บริหารส่วนจังหวัดชลบุรี</p>	กส

ยุทธศาสตร์จังหวัด ที่ 5 พัฒนาคนและชุมชนให้มีคุณภาพและยั่งยืน ตามหลักปรัชญาของเศรษฐกิจพอเพียง

ยุทธศาสตร์ อปท. ที่ 4 การพัฒนาคุณภาพชีวิตคู่เศรษฐกิจพอเพียง

ยุทธศาสตร์ อบจ.ชบ ที่ 1 การพัฒนาคุณภาพชีวิต

แผนงานสาธารณสุข

ที่	โครงการ	วัตถุประสงค์	เป้าหมาย (ผลผลิตของโครงการ)	งบประมาณ					ตัวชี้วัด (KPI)	ผลที่คาดว่าจะได้รับ	หน่วยงาน รับผิดชอบหลัก
				2561	2562	2563	2564	2565			
2	พัฒนาระบบบริการการแพทย์ ฉุกเฉินจังหวัดชลบุรี	- เพื่อให้การสนับสนุนเครื่องมือ วัสดุ อุปกรณ์ ให้มีความพร้อม ในการบริการด้านการแพทย์ฉุกเฉิน แก่ประชาชนผู้ประสบอุบัติเหตุ และอุบัติเหตุฉุกเฉิน - เพื่อพัฒนาศักยภาพผู้ให้บริการ ในระบบบริการด้านการแพทย์ฉุกเฉิน ในทุกระดับ - เพื่อช่วยเหลือประชาชนลดอัตรา การสูญเสียชีวิตและการ เมื่อเกิดภาวะวิกฤติในยามฉุกเฉิน	- จัดซื้ออุปกรณ์ เครื่องมือ และวัสดุ พื้นฐานในการให้บริการการแพทย์ ฉุกเฉินที่เกี่ยวข้อง - จัดอบรมเพื่อเพิ่มพูนความรู้ และ พัฒนาศักยภาพผู้ให้บริการในระบบ ด้านการแพทย์ฉุกเฉินในทุกระดับ (รายละเอียดตามโครงการก่อสร้างเสริมฯ)	1,000,000	1,000,000	1,000,000	1,000,000	1,000,000	- จำนวนสถานบริการ ทางการแพทย์ที่ได้รับ การพัฒนาด้านวัสดุ ครุภัณฑ์	- หน่วยบริการการแพทย์ฉุกเฉิน ได้รับการพัฒนาศักยภาพระบบ บริการด้านการแพทย์ฉุกเฉิน ในทั้งด้านบุคลากร เจ้าหน้าที่ ที่ให้บริการ และเครื่องมือ วัสดุ อุปกรณ์ ให้มีความพร้อมด้าน การบริการแก่ประชาชน ผู้ประสบภัยฉุกเฉิน - ลดอัตราการสูญเสียชีวิตและ พิการทุพพลภาพ ให้แก่ประชาชน ผู้ประสบภัยฉุกเฉินในพื้นที่ จังหวัดชลบุรี	กส.
3	ส่งเสริมสนับสนุนและพัฒนา กิจกรรมของกลุ่มอาสาสมัคร สาธารณสุข (อสม.)	- เพื่อพัฒนาศักยภาพอาสาสมัคร ให้มีความรู้ความเข้าใจปฏิบัติตน เป็นตัวอย่างที่ดีในการดูแลสุขภาพ ด้านต่างๆ ได้ - เพื่อให้เกิดการแลกเปลี่ยนเรียนรู้ จากประสบการณ์การดำเนินงานจริง ในหมู่สมาชิกเครือข่ายด้านสาธารณสุข ในพื้นที่ต่างๆ และนำมาปรับใช้ ให้เหมาะสมกับพื้นที่ได้ - เพื่อสร้างเครือข่าย / ทีมงาน สุขภาพภาคประชาชนดำเนินงาน สาธารณสุขเชิงรุกให้เป็นกำลัง สำคัญในการพัฒนางานสาธารณสุข ในชุมชน	- เพื่อเป็นค่าใช้จ่ายในการฝึกอบรม ศึกษาดูงาน และพัฒนากิจกรรม อาสาสมัครสาธารณสุข ประจำหมู่บ้าน (อสม.) ในจังหวัดชลบุรี (รายละเอียดตามโครงการก่อสร้างเสริมฯ)	3,000,000	3,000,000	3,000,000	3,000,000	3,000,000	- จำนวนอสม. และเจ้าหน้าที่ ด้านสาธารณสุขได้รับการ พัฒนาศักยภาพ	- อาสาสมัครสาธารณสุข มีศักยภาพ ความรู้ ความเข้าใจ ปฏิบัติตนเป็นตัวอย่างที่ดี ด้านการป้องกันและควบคุมโรค และงานสาธารณสุขมูลฐานต่างๆ - เกิดเครือข่ายการปฏิบัติงาน ด้านสาธารณสุขขั้นพื้นฐาน เช่น การป้องกันและควบคุมโรค - ประชาชนเกิดการเรียนรู้ หาแนวทางแก้ไขปัญหาร่วมกับ กลุ่มอาสาสมัครสาธารณสุข ประจำหมู่บ้าน เกิดการปรับ เปลี่ยนพฤติกรรมสุขภาพนำไป สู่การมีสุขภาพดีของประชาชน	กส.

ยุทธศาสตร์จังหวัด ที่ 5 พัฒนาคนและชุมชนให้มีคุณภาพและยั่งยืน ตามหลักปรัชญาของเศรษฐกิจพอเพียง

ยุทธศาสตร์ อปท. ที่ 4 การพัฒนาคุณภาพชีวิตคู่เศรษฐกิจพอเพียง

ยุทธศาสตร์ อบจ.ชบ ที่ 1 การพัฒนาคุณภาพชีวิต

แผนงานสาธารณสุข

ที่	โครงการ	วัตถุประสงค์	เป้าหมาย (ผลผลิตของโครงการ)	งบประมาณ					ตัวชี้วัด (KPI)	ผลที่คาดว่าจะได้รับ	หน่วยงาน รับผิดชอบหลัก
				2561	2562	2563	2564	2565			
4	สนับสนุนค่าใช้จ่ายในการดำเนินงานป้องกันและควบคุมโรค	<p>- เพื่อป้องกันการแพร่ระบาดของโรคติดต่อ และไม่ติดต่อที่เป็นปัญหาสาธารณสุขของจังหวัดชลบุรี</p> <p>- เพื่อป้องกันควบคุม และเฝ้าระวังภาวะสุขภาพของประชาชนในพื้นที่จังหวัดชลบุรี ด้วยการตรวจคัดกรองสุขภาพเบื้องต้น และดำเนินมาตรการตามแนวทางสาธารณสุขมูลฐานที่จำเป็น</p>	<p>- สนับสนุนวัสดุ อุปกรณ์ รวมทั้งสารเคมีที่ใช้ในการป้องกัน และควบคุมโรคที่เป็นปัญหาทางสาธารณสุข</p> <p>- จัดฝึกอบรมเพื่อเพิ่มพูนความรู้ในการดำเนินงานป้องกันและควบคุมโรคให้แก่ทีมงานสุขภาพในระดับต่าง ๆ</p> <p>- ดำเนินการควบคุมป้องกันและทำลายแหล่งเพาะพันธุ์ที่เกิดการแพร่ระบาดและสาเหตุของการเกิดโรคฯ</p> <p>ผลิตสื่อเผยแพร่ประชาสัมพันธ์ความรู้เรื่องการควบคุมป้องกันโรคติดต่อ และไม่ติดต่อที่เป็นปัญหาสาธารณสุขของจังหวัดชลบุรี</p> <p>(รายละเอียดตามโครงการกองส่งเสริมฯ)</p>	1,000,000	1,000,000	1,000,000	1,000,000	1,000,000	<p>- สถานบริการ / กลุ่มองค์กร คนพิการ ผู้สูงอายุที่ได้รับ การสนับสนุนพัฒนาระบบ</p>	<p>- สามารถกำจัดและควบคุมแหล่งเพาะพันธุ์ของโรคได้</p> <p>- สามารถควบคุมการแพร่ระบาดของโรคติดต่อที่เป็นปัญหาสาธารณสุขได้อย่างมีประสิทธิภาพและประสิทธิผล</p>	กส.
5	ส่งเสริมอาสาสมัครสาธารณสุขประจำหมู่บ้าน (อสม.) เชียงรุ๊กจังหวัดชลบุรี	<p>- เพื่อสร้างขวัญ กำลังใจและแรงจูงใจในการปฏิบัติงานให้แก่ อาสาสมัครสาธารณสุขประจำหมู่บ้าน (อสม.)</p> <p>- เพื่อสร้างแรงจูงใจหนุนเสริมให้ปฏิบัติงานได้อย่างคล่องตัว และมีประสิทธิภาพตามนโยบายรัฐบาล</p> <p>ในการส่งเสริมอาสาสมัครสาธารณสุขประจำหมู่บ้านเชียงรุ๊ก</p>	<p>- เพื่อจ่ายเป็นค่าใช้จ่าย ค่าป่วยการ อสม. อสม. โดยจ่ายเป็นรายเดือน</p> <p>จำนวน 11 อำเภอ</p> <p>(รายละเอียดตามโครงการกองส่งเสริมฯ)</p>	-	97,891,200	163,152,000	163,152,000	163,152,000	<p>- จำนวนประชาชน ผู้ด้อยโอกาส ผู้บริการที่ได้รับ การดูแลสวัสดิการสังคม</p>	<p>- ทำให้มีการดำเนินกิจกรรมของเหล่าภาคจังหวัดชลบุรีเป็นไปอย่างต่อเนื่อง และมีประสิทธิภาพและปฏิบัติตามที่สภากาชาดไทยมอบหมาย</p> <p>- ผู้ประสบสาธารณภัย ผู้ด้อยโอกาสและผู้ยากไร้ที่ได้รับการช่วยเหลือมีความเป็นอยู่และคุณภาพชีวิตที่ดีขึ้น</p>	กส.

ยุทธศาสตร์จังหวัด ที่ 5 พัฒนาคณะและชุมชนให้มีคุณภาพและยั่งยืน ตามหลักปรัชญาของเศรษฐกิจพอเพียง

ยุทธศาสตร์ อปท. ที่ 4 การพัฒนาคุณภาพชีวิตคู่เศรษฐกิจพอเพียง

ยุทธศาสตร์ อบจ.ชบ. ที่ 1 การพัฒนาคุณภาพชีวิต

แผนงานสาธารณสุข

ที่	โครงการ	วัตถุประสงค์	เป้าหมาย (ผลผลิตของโครงการ)	งบประมาณ					ตัวชี้วัด (KPI)	ผลที่คาดว่าจะได้รับ	หน่วยงาน รับผิดชอบหลัก
				2561	2562	2563	2564	2565			
6	ก่อสร้างสถานีอนามัย 3 ชั้น โรงพยาบาลส่งเสริมสุขภาพ ตำบลบ้านทองคั้ง ตำบลนาป่า อำเภอเมืองชลบุรี	- เพื่อเพิ่มพื้นที่ในการให้บริการ ด้านสุขภาพแก่ประชาชนทั้งในด้าน รักษาพยาบาล ส่งเสริมสุขภาพ ป้องกันโรค และฟื้นฟูสภาพที่เพียงพอ มีคุณภาพแก่ประชาชนในพื้นที่	- ก่อสร้างอาคารสถานีอนามัย 3 ชั้น พร้อมติดตั้งครุภัณฑ์เครื่องปรับอากาศ (ตามแบบเลขที่ 9567 ของกองแผน กระทรวงสาธารณสุข) (รายละเอียดตามโครงการโรงพยาบาล ส่งเสริมสุขภาพตำบลบ้านทองคั้ง)	-	-	5,609,000	-	-	- จำนวนสถานพยาบาล ได้รับการสนับสนุน เพื่อยกระดับคุณภาพ องค์กร	- ประชาชนในพื้นที่ตำบลบ้านสวน และพื้นที่ใกล้เคียง สามารถเข้าถึง บริการใกล้บ้าน ใกล้ใจ ในการดูแล สุขภาพประชาชนที่มาใช้บริการ ทั้งบริการเชิงรับ และเชิงรุก ทั้งด้าน การรักษาพยาบาล ส่งเสริมสุขภาพ ป้องกันโรค และฟื้นฟูสภาพ และให้ประชาชนได้รับการที่ดี อย่างทั่วถึง ในทุกๆ ด้านเป็นภารกิจ สำคัญ และให้สอดคล้องกับนโยบาย กระทรวงสาธารณสุข ให้บริการอย่างมี คุณภาพมาตรฐานบริการ	กส.
7	อุดหนุนสำนักงานสาธารณสุข จังหวัดชลบุรี จำนวน 3 โครงการ (1) โครงการหมอบ้าน พยาบาลถึงเรือน อสม. ประจำครอบครัว	- เพื่อสนับสนุนพัฒนาศักยภาพ อาสาสมัครสาธารณสุข และบุคลากร ที่เกี่ยวข้องให้มีความรู้ ความเข้าใจและมี วิสัยทัศน์ อุปกรณ์ สำหรับการปฏิบัติงาน เชิงรุก ได้แก่ การให้บริการตรวจ คัดกรองความเสี่ยงทางด้านสุขภาพ การป้องกัน และควบคุมโรค การรักษาพยาบาลเบื้องต้นได้อย่างมี ประสิทธิภาพ - เพื่อสนับสนุนวิสัยทัศน์ อุปกรณ์ ทาง การแพทย์ที่จำเป็นในการให้บริการ สาธารณสุขมูลฐานในระดับพื้นที่ - เพื่อสร้างเครือข่าย/ทีมงานสุขภาพ ภาคประชาชนดำเนินงานสาธารณสุข เชิงรุก ให้เป็นกำลังสำคัญในการพัฒนา งานสาธารณสุขในชุมชน	- เพื่อจัดหาวัสดุ อุปกรณ์ ที่จำเป็น สำหรับการดำเนินงานสาธารณสุขเชิงรุก ในชุมชน ได้แก่ เครื่องวัดความดันโลหิต ชนิดพกพา, เครื่องตรวจน้ำตาลชนิด เจาะปลายนิ้ว แถบตรวจน้ำตาล, กระเป๋ายาเย็นบ้าน, ปรอทวัดไข้ดิจิตอล ฯลฯ (หน่วยงานฯ สมทบ 50,650 บาท งบประมาณทั้งสิ้น 13,711,650 บาท) (รายละเอียดตามโครงการ สสจ.ชลบุรี)	-	-	13,661,000	-	-	จำนวนสถานพยาบาล ที่ได้รับการสนับสนุน และพัฒนาเพื่อ และพัฒนาเพื่อยกระดับ คุณภาพบริการ	- ประชาชนในท้องถิ่นได้รับการดูแล ให้อยู่ดีมีสุข มีสุขภาพอนามัย สมบูรณ์ทั้งทางด้านร่างกาย และจิตใจปราศจากโรค - ประชาชนสามารถได้รับการ ด้านการส่งเสริมสุขภาพการป้องกัน โรคต่างๆ การรักษาพยาบาลเบื้องต้น และฟื้นฟูสภาพในชุมชนด้วยการ เยี่ยมบ้าน ตลอดจนการคุ้มครอง ผู้บริโภค ที่มีประสิทธิภาพเท่าเทียม ประหยัดค่าใช้จ่ายในการรักษา - พยาบาล	กส.

ยุทธศาสตร์จังหวัด ที่ 5 พัฒนาคณะและชุมชนให้มีคุณภาพและยั่งยืน ตามหลักปรัชญาของเศรษฐกิจพอเพียง

ยุทธศาสตร์ อปท. ที่ 4 การพัฒนาคุณภาพชีวิตคู่เศรษฐกิจพอเพียง

ยุทธศาสตร์ อบจ.ชบ ที่ 1 การพัฒนาคุณภาพชีวิต

แผนงานสาธารณสุข

ที่	โครงการ	วัตถุประสงค์	เป้าหมาย (ผลผลิตของโครงการ)	งบประมาณ					ตัวชี้วัด (KPI)	ผลที่คาดว่าจะได้รับ	หน่วยงาน รับผิดชอบหลัก
				2561	2562	2563	2564	2565			
(2)	โครงการจัดซื้อเครื่อง - กระตุกหัวใจด้วยไฟฟ้า ชนิดอัตโนมัติ (AED)	- หน่วยบริการสาธารณสุข อาสาสมัครสาธารณสุขประจำหมู่บ้าน (อสม.) และประชาชนสามารถใช้ ประโยชน์จากเครื่องกระตุกหัวใจ ด้วยไฟฟ้าชนิดอัตโนมัติ (AED) ได้อย่าง ครอบคลุมทุกพื้นที่ และเกิดประโยชน์ สูงสุด - เพื่อช่วยชีวิตและลดความเสี่ยง ในการเดินทางไปรักษาพยาบาล ที่โรงพยาบาลได้ทันเวลา	- จัดซื้อเครื่องกระตุกหัวใจด้วยไฟฟ้า ชนิดอัตโนมัติ (AED) จำนวน 118 เครื่อง (หน่วยงานฯ สมทบ 100,000 บาท งบประมาณทั้งสิ้น 11,210,000 บาท) (รายละเอียดตามโครงการ สสจ.ชลบุรี)	-	-	11,110,000	-	-	จำนวนสถานพยาบาล ได้รับการสนับสนุน เพื่อยกระดับคุณภาพ องค์กร	- ผู้ป่วยเข้ารับการรักษาทันทีทันที่ ลดอัตราความพิการ/ตาย จากภาวะ ฉุกเฉิน - โรงพยาบาลส่งเสริมสุขภาพตำบล / อสม. มีเครื่องมือแพทย์ที่มี ประสิทธิภาพได้มาตรฐานในการ รักษาพยาบาล และช่วยชีวิต - ผู้รับบริการได้รับบริการที่รวดเร็ว ได้มาตรฐาน เกิดความประทับใจ และพึงพอใจในการบริการ	กส.
(3)	จัดซื้อเวชภัณฑ์ สารเคมี ทางการแพทย์ เพื่อป้องกัน และควบคุมโรคไข้เลือดออก และโรคติดต่อที่เป็นปัญหา สาธารณสุขของจังหวัดชลบุรี	- เพื่อลดอัตราการป่วย/ตาย ด้วยโรคไข้เลือดออก ไม่เกิน 40/100,000 ประชากร และลดอัตรา การป่วยด้วยโรคติดต่อที่เป็นปัญหา สาธารณสุขของจังหวัดชลบุรีจนไม่เป็น ปัญหาในพื้นที่ - เพื่อให้ประชาชนมีความรู้ความเข้าใจ ตระหนักถึงการให้ความร่วมมือในการ ป้องกันโรคติดต่อต่างๆ และสามารถ ควบคุมการเกิดโรคไข้เลือดออก และโรคติดต่อต่างๆ ได้ด้วยตนเอง - เพื่อกำจัดลูกน้ำยุงลายในแหล่งน้ำขัง แหล่งน้ำสาธารณะต่างๆ และลดปริมาณ ยุงลายตัวเต็มวัย ตัดวงจรการเกิดโรค ไข้เลือดออก	-จัดซื้อเวชภัณฑ์ สารเคมีทางการแพทย์ สำหรับใช้ดำเนินการป้องกันและควบคุม โรคไข้เลือดออก และโรคติดต่อที่เป็น ปัญหาสาธารณสุข เช่น ทรายอะเบท จุลินทรีย์กำจัดลูกน้ำยุงลาย น้ายาเคมี สำหรับพ่นหมอกควัน สบู่เหลวล้างมือ ฯลฯ (หน่วยงานฯ สมทบ 100,180 บาท งบประมาณทั้งสิ้น 54,290,180 บาท) (รายละเอียดตามโครงการ สสจ.ชลบุรี)	-	-	54,190,000	-	-	จำนวนสถานบริการ ทางการแพทย์ ที่ได้รับ การพัฒนาด้านวัสดุ ครุภัณฑ์	- ประชาชนมีความรู้ ความเข้าใจ ตระหนักถึงการให้ความร่วมมือ ในการป้องกันโรคและสามารถควบคุม การเกิดโรคไข้เลือดออกและโรคติดต่อ ต่าง ๆ ได้ด้วยตนเอง - อัตราการป่วยและตายด้วยโรค ไข้เลือดออกในชุมชนลดลงไม่เกินเกณฑ์ กระทรวงสาธารณสุขกำหนด - ประชาชนรู้จักป้องกัน และควบคุม โรคติดต่อ และการฟื้นฟูสมรรถภาพ อย่างสม่ำเสมอและทั่วถึง	กส.

ยุทธศาสตร์จังหวัด ที่ 5 พัฒนาคณะและชุมชนให้มีคุณภาพและยั่งยืน ตามหลักปรัชญาของเศรษฐกิจพอเพียง

ยุทธศาสตร์ อปท. ที่ 4 การพัฒนาคุณภาพชีวิตคู่เศรษฐกิจพอเพียง

ยุทธศาสตร์ อบจ.ชบ ที่ 1 การพัฒนาคุณภาพชีวิต

แผนงานสาธารณสุข

ที่	โครงการ	วัตถุประสงค์	เป้าหมาย (ผลผลิตของโครงการ)	งบประมาณ					ตัวชี้วัด (KPI)	ผลที่คาดว่าจะได้รับ	หน่วยงาน รับผิดชอบหลัก
				2561	2562	2563	2564	2565			
8	อุดหนุนสำนักงานสาธารณสุขอำเภอเมืองชลบุรี จังหวัดชลบุรี จำนวน 1 โครงการ (1) โครงการต่อเติมอาคารบริการประชาชน	- เพื่อต่อเติมอาคารบริการประชาชน ด้านการคุ้มครองผู้บริโภค การรักษา และพยาบาลด้านแพทย์แผนไทยและแพทย์ทางเลือก สำนักงานสาธารณสุขอำเภอเมืองชลบุรี จังหวัดชลบุรี - เพื่อเพิ่มพื้นที่ในการให้บริการ ด้านสุขภาพแก่ประชาชนในพื้นที่ ทั้งในด้านการคุ้มครองผู้บริโภค การส่งเสริมสุขภาพ การป้องกันโรค และการแพทย์แผนไทยและแพทย์ทางเลือก ตลอดจนการจัดการ แลกเปลี่ยนเรียนรู้ของชมรมอาสาสมัครสาธารณสุขประจำหมู่บ้าน (อสม.) และภาคีเครือข่ายด้านคุณภาพชีวิต	- ก่อสร้างต่อเติมอาคารบริการประชาชน ตามแบบเลขที่ 01-2562 สำนักงาน - สาธารณสุขอำเภอเมืองชลบุรี (หน่วยงานฯ สมทบ 50,000 บาท งบประมาณทั้งสิ้น 2,000,000 บาท) (รายละเอียดตามโครงการ สสอ.เมืองชลบุรี)	-	-	1,950,000	-	-	- จำนวนสถานพยาบาล ได้รับการสนับสนุน เพื่อยกระดับคุณภาพองค์กร	- สำนักงานสาธารณสุขอำเภอเมืองชลบุรีมีพื้นที่เพียงพอ ในการรองรับ บริการของประชาชนทั่วไป อาสาสมัครสาธารณสุขประจำหมู่บ้าน(อสม.) ผู้ผลิต/ผู้ประกอบการทั้งภาครัฐและเอกชน ในการมาติดต่อขอรับบริการ - หน่วยบริการได้คุณภาพมาตรฐาน ตามเกณฑ์ PMQA - หน่วยบริการมีพื้นที่บริการเพียงพอ ในการให้บริการด้านสุขภาพแก่ ประชาชนในพื้นที่ ทั้งในด้านการ คุ้มครอง ผู้บริโภค การส่งเสริมสุขภาพ การป้องกันโรคและการแพทย์แผนไทย และแพทย์ทางเลือก ตลอดจนการ จัดการแลกเปลี่ยนเรียนรู้ของชมรม อาสาสมัครสาธารณสุขประจำหมู่บ้าน (อสม.) และภาคีเครือข่ายด้านคุณภาพ ที่เกี่ยวข้อง	กส.

ยุทธศาสตร์จังหวัด ที่ 5 พัฒนาคณะและชุมชนให้มีคุณภาพและยั่งยืน ตามหลักปรัชญาของเศรษฐกิจพอเพียง

ยุทธศาสตร์ อปท. ที่ 4 การพัฒนาคุณภาพชีวิตคู่เศรษฐกิจพอเพียง

ยุทธศาสตร์ อบจ.ชบ ที่ 1 การพัฒนาคุณภาพชีวิต

แผนงานสาธารณสุข

ที่	โครงการ	วัตถุประสงค์	เป้าหมาย (ผลผลิตของโครงการ)	งบประมาณ					ตัวชี้วัด (KPI)	ผลที่คาดว่าจะได้รับ	หน่วยงาน รับผิดชอบหลัก
				2561	2562	2563	2564	2565			
9	อุดหนุนสำนักงานปศุสัตว์ จังหวัดชลบุรี อำเภอเมืองชลบุรี จำนวน 1 โครงการ (1) โครงการรณรงค์ป้องกัน ควบคุม โรคพิษสุนัขบ้า และ ควบคุมจำนวนสุนัขและ แมวจรจัดจังหวัดชลบุรี	- เพื่อลดอัตราการเกิดโรคพิษสุนัขบ้า ในคนและสัตว์เลี้ยง - เพื่อควบคุมการแพร่พันธุ์ของ ประชากรสุนัขและแมวจรจัดในพื้นที่ จังหวัดชลบุรี - เพื่อลดปัญหาเหตุเดือดร้อน รำคาญ จากสุนัขและแมวจรจัด - เพื่อให้ประชาชนตระหนัก มีความเข้าใจ และมีความรับผิดชอบ ในการเลี้ยง และดูแลสุนัขและแมว	- จัดหาวัสดุ และเวชภัณฑ์ที่เกี่ยวข้อง ในการป้องกันและควบคุมโรคพิษสุนัขบ้า ตลอดจนควบคุมจำนวนสุนัขและแมว จรจัดในพื้นที่จังหวัดชลบุรี ครอบคลุม ทั้ง 11 อำเภอ (หน่วยงานฯ สมทบ 34,000 บาท งบประมาณทั้งสิ้น 531,300 บาท) (รายละเอียดตามโครงการ สำนักงานปศุสัตว์จังหวัดชลบุรี)	-	-	497,300	-	-	จำนวนหน่วยบริการ ที่ได้รับการสนับสนุน วัสดุ เวชภัณฑ์ ในการ ป้องกันควบคุมโรค	- อัตราการเกิดโรคพิษสุนัขบ้าในคน และสัตว์เลี้ยงลดลง - ไม่มีการแพร่พันธุ์เพิ่มของประชากร สุนัขและแมวจรจัดในพื้นที่ - เรื่องร้องเรียนจากเหตุเดือดร้อน รำคาญเนื่องจากสุนัขและแมวจรจัด ลดลง	กส.
10	อุดหนุนโรงพยาบาลชลบุรี อำเภอเมืองชลบุรี จำนวน 1 โครงการ (1) โครงการพัฒนาศักยภาพ ศูนย์ความเป็นเลิศทางการ แพทย์โรงพยาบาลชลบุรี	- เพื่อจัดหาครุภัณฑ์ในการจัดบริการ ดูแลผู้ป่วยด้านโรคหัวใจ และด้านการ รักษาโรคมะเร็งได้อย่างมีประสิทธิภาพ มีคุณภาพตามมาตรฐาน - เพื่อเป็นโรงพยาบาลรับส่งต่อ ให้บริการประชาชนในจังหวัดชลบุรี	- จัดหาเครื่องมือแพทย์ต่างๆที่จำเป็น จำนวน 3 รายการ ดังนี้ 1. เครื่องติดตามการทำงานของหัวใจ และสัญญาณชีพระบบศูนย์ ไม่น้อยกว่า 8 เตียง จำนวน 2 ชุด 2. เครื่องช่วยทำงานของหัวใจชนิดใช้ บอลลูนในหลอดเลือดแดงเออร์ต้า จำนวน 1 เครื่อง 3. เครื่องควบคุมการให้สารน้ำทาง หลอดเลือดดำชนิด 1 สาย จำนวน 40 เครื่อง (โรงพยาบาลฯ สมทบ 1,260,000 บาท งบประมาณทั้งสิ้น 12,600,000 บาท) (รายละเอียดตามโครงการ โรงพยาบาลชลบุรี)	-	-	11,340,000	-	-	- จำนวนสถานพยาบาล ที่ได้รับการสนับสนุน เพื่อยกระดับคุณภาพ องค์กร	- ประชาชนในจังหวัดชลบุรี ซึ่งป่วย ด้วยโรคหัวใจและโรคมะเร็งที่มีความ ซับซ้อนในการรักษาที่ต้องได้รับการ ดูแลโดยผู้เชี่ยวชาญและอุปกรณ์ การแพทย์เฉพาะ ได้รับการรักษาที่มี คุณภาพตามมาตรฐาน	กส.

ยุทธศาสตร์จังหวัด ที่ 5 พัฒนาคณะและชุมชนให้มีคุณภาพและยั่งยืน ตามหลักปรัชญาของเศรษฐกิจพอเพียง

ยุทธศาสตร์ อปท. ที่ 4 การพัฒนาคุณภาพชีวิตคู่เศรษฐกิจพอเพียง

ยุทธศาสตร์ อบจ.ชบ ที่ 1 การพัฒนาคุณภาพชีวิต

แผนงานสาธารณสุข

ที่	โครงการ	วัตถุประสงค์	เป้าหมาย (ผลผลิตของโครงการ)	งบประมาณ					ตัวชี้วัด (KPI)	ผลที่คาดว่าจะได้รับ	หน่วยงาน รับผิดชอบหลัก
				2561	2562	2563	2564	2565			
11	อุดหนุนโรงพยาบาลมะเร็งชลบุรี อำเภอเมืองชลบุรี จำนวน 2 โครงการ (1) จัดซื้อรถพยาบาล (รถตู้) สำหรับรับส่งต่อผู้ป่วย และให้บริการ ประชาชนนอกสถานที่	- เพื่อเพิ่มศักยภาพ และประสิทธิภาพ ในการรับส่งต่อผู้ป่วยโรคมะเร็งในเขต พื้นที่รับผิดชอบ - เพื่อสนับสนุนงานให้บริการผู้ป่วย ในพื้นที่แบบบริการเชิงรุก - เพื่อสนับสนุนงานให้บริการประชาชน ในการออกพื้นที่ร่วมกับองค์การบริหาร ส่วนจังหวัดชลบุรี	- จัดซื้อรถพยาบาล (รถตู้) ปริมาตรกระบอกสูบไม่ต่ำกว่า 2,400 ซีซี พร้อมอุปกรณ์ช่วยชีวิต จำนวน 1 คัน (โรงพยาบาลฯ สมทบ 200,000 บาท งบประมาณทั้งสิ้น 2,000,000 บาท) (รายละเอียดตามโครงการ โรงพยาบาลมะเร็งชลบุรี)	-	-	1,800,000	-	-	- จำนวนสถานพยาบาล ได้รับการสนับสนุน เพื่อยกระดับคุณภาพ องค์กร	- ผู้ป่วยมะเร็ง รวมทั้งผู้ป่วยอื่น ที่เกี่ยวข้องในเขตจังหวัดชลบุรีและ เขตภาคตะวันออกเฉียงใต้ได้รับการส่งต่อและ รับบริการในการดูแลรักษาโรคมะเร็ง ด้วยมาตรฐานสูงและครบถ้วน สะดวก รวดเร็ว ลดความสูญเสียต่อชีวิต - ประชาชนในเขตพื้นที่รับผิดชอบ ได้รับการบริการจากการออกหน่วย ตรวจสุขภาพ และมีสุขภาพดี มีความ มีความสุขในการดำรงชีวิต	กส.
	(2) โครงการจัดซื้อเตียงตรวจภายใน ควบคุมการทำงานด้วยไฟฟ้า สำหรับตรวจวินิจฉัยและรักษาโรค ระบบมะเร็งนรีเวช	- เพื่อเพิ่มศักยภาพในการตรวจ วินิจฉัยและรักษา สำหรับผู้ป่วย นรีเวช/มะเร็งนรีเวช - เพื่อช่วยให้การตรวจวินิจฉัย และรักษาทางนรีเวช เป็นไปอย่าง แม่นยำ ถูกตำแหน่ง โดยใช้เตียง ตรวจภายในชนิดควบคุมการทำงาน ด้วยไฟฟ้าในการจัดทำทางของผู้ป่วย เพื่อช่วยปรับท่าในการตรวจเพื่อให้ สามารถมองเห็นรอยโรคได้ชัดเจน	- จัดซื้อเตียงตรวจภายในควบคุม การทำงานด้วยไฟฟ้า จำนวน 1 หลัง (โรงพยาบาลฯ สมทบ 55,000 บาท งบประมาณทั้งสิ้น 550,000 บาท) (รายละเอียดตามโครงการ โรงพยาบาลมะเร็งชลบุรี)	-	-	495,000	-	-	- จำนวนสถานพยาบาล ได้รับการสนับสนุน เพื่อยกระดับคุณภาพ องค์กร	- ผู้ป่วยนรีเวช/มะเร็งนรีเวช ได้รับการตรวจวินิจฉัยและรักษา ที่มีความสะดวก แม่นยำมากขึ้น - ลดความเสี่ยงจากการตรวจวินิจฉัย และรักษา อุบัติเหตุจากการจัดทำ ในการตรวจวินิจฉัยและรักษา ในกลุ่ม ผู้ป่วยที่ช่วยเหลือตนเองได้น้อย	กส.

ยุทธศาสตร์จังหวัด ที่ 5 พัฒนาคณะและชุมชนให้มีคุณภาพและยั่งยืน ตามหลักปรัชญาของเศรษฐกิจพอเพียง

ยุทธศาสตร์ อปท. ที่ 4 การพัฒนาคุณภาพชีวิตคู่เศรษฐกิจพอเพียง

ยุทธศาสตร์ อบจ.ชบ ที่ 1 การพัฒนาคุณภาพชีวิต

แผนงานสาธารณสุข

ที่	โครงการ	วัตถุประสงค์	เป้าหมาย (ผลผลิตของโครงการ)	งบประมาณ					ตัวชี้วัด (KPI)	ผลที่คาดว่าจะได้รับ	หน่วยงาน รับผิดชอบหลัก
				2561	2562	2563	2564	2565			
12	อุดหนุนโรงพยาบาลมหาวิทยาลัย - บูรพา อำเภอเมืองชลบุรี จำนวน 1 โครงการ (1) โครงการพัฒนาระบบดูแล ผู้ป่วยอุบัติเหตุฉุกเฉิน โรงพยาบาลมหาวิทยาลัยบูรพา คณะแพทยศาสตร์มหาวิทยาลัยบูรพา	- เพื่อให้บริการรักษาพยาบาลผู้ป่วย ภาวะอุบัติเหตุต่างๆ แก่ประชาชน กลุ่มเป้าหมายในชุมชนใกล้เคียง นิสิต นักศึกษา ข้าราชการ โดยเฉพาะ นักท่องเที่ยวที่มาเที่ยวชายหาด บางแสนและสถานที่ท่องเที่ยวอื่นๆ ในจังหวัดชลบุรี ตลอด 24 ชั่วโมง อย่างมีคุณภาพ ได้มาตรฐาน - เพื่อให้ผู้ป่วยอุบัติเหตุฉุกเฉิน ที่จำเป็นต้องได้รับการได้รับตรวจ วิเคราะห์ค่าชีวเคมีในเลือด และการ ฟื้นคืนชีพ ให้ได้รับการรักษาอย่างมี ประสิทธิภาพ และได้มาตรฐานมาก ยิ่งขึ้น - เพื่อเป็นแหล่งฝึกประสบการณ์ วิชาชีพ สำหรับวิชาชีพ สำหรับนิสิต นักศึกษา จากคณะวิชาที่มีการเรียน การสอนทางด้านวิทยาศาสตร์สุขภาพ	- จัดหาครุภัณฑ์การแพทย์ จำนวน 5 รายการ ดังนี้ 1. ชุดวิเคราะห์ชีวโมเลกุลในเลือดพร้อม แผ่นน้ำยาตรวจวิเคราะห์ค่าชีวเคมี ในเลือด จำนวน 2 ชุด 2. เครื่องช่วยหายใจระบบวีดีทัศน์ จำนวน 1 เครื่อง 3. เครื่องช่วยหายใจชนิดควบคุมปริมาตร และความดัน ขนาดกลาง จำนวน 1 เครื่อง 4. รถพยาบาลพร้อมอุปกรณ์ช่วยชีวิต ขั้นสูง(มาตรฐานครุภัณฑ์) จำนวน 1 คัน 5. เครื่องช่วยหายใจชนิดควบคุมปริมาตร ชนิดมีระบบยาเครื่องอัดโนมิตีและ ประมวลผลพยาธิสภาพพร้อมแสดง รูปภาพปอดจำลองของคนไข้ จำนวน 1 เครื่อง (โรงพยาบาลฯ สมทบ 650,600 บาท งบประมาณทั้งสิ้น 5,632,600 บาท) (รายละเอียดตามโครงการ รพ.ม.บูรพา)	-	-	4,982,000	-	-	จำนวนสถานพยาบาล ได้รับการสนับสนุน เพื่อยกระดับคุณภาพ องค์กร	- ประชาชนกลุ่มเป้าหมาย ได้แก่ นักเรียน นิสิต นักศึกษา ประชาชน ในพื้นที่ใกล้เคียงในจังหวัดชลบุรี โดยเฉพาะนักท่องเที่ยวที่มาเที่ยว ชายหาดบางแสนและสถานที่ ท่องเที่ยวอื่นๆ ในจังหวัดชลบุรี ได้มีความสามารถในการเข้าถึงบริการ สุขภาพมากขึ้น มีคุณภาพชีวิตที่ดีขึ้น เกิดความพึงพอใจ และภาคภูมิใจ ในจังหวัดชลบุรี - ผู้ป่วยอุบัติเหตุฉุกเฉิน ได้รับการ ดูแลที่ถูกต้องและมีประสิทธิภาพ - ผู้ป่วยอุบัติเหตุฉุกเฉินมีอัตรา ทุพพลภาพ และอัตราการเสียชีวิตลดลง - สามารถร่วมสนับสนุนกิจกรรม กับหน่วยงานต่างๆ ทั้งภาครัฐและ เอกชนที่เกี่ยวข้อง เพื่อสนับสนุนและ ผลักดันนโยบายในส่วนที่เกี่ยวข้อง ในพื้นที่จังหวัดชลบุรี	กส

ยุทธศาสตร์จังหวัด ที่ 5 พัฒนาคณะและชุมชนให้มีคุณภาพและยั่งยืน ตามหลักปรัชญาของเศรษฐกิจพอเพียง

ยุทธศาสตร์ อปท. ที่ 4 การพัฒนาคุณภาพชีวิตคู่เศรษฐกิจพอเพียง

ยุทธศาสตร์ อบจ.ชบ ที่ 1 การพัฒนาคุณภาพชีวิต

แผนงานสาธารณสุข

ที่	โครงการ	วัตถุประสงค์	เป้าหมาย (ผลผลิตของโครงการ)	งบประมาณ					ตัวชี้วัด (KPI)	ผลที่คาดว่าจะได้รับ	หน่วยงาน รับผิดชอบหลัก
				2561	2562	2563	2564	2565			
13	ก่อสร้างอาคารโรงพยาบาลส่งเสริมสุขภาพตำบลหัวถนน ตำบลหัวถนน อำเภอพนัสนิคม จังหวัดชลบุรี	<ul style="list-style-type: none"> เพื่อให้มีสถานที่และอุปกรณ์ที่มีความพร้อมในการดำเนินงานและให้บริการ ด้านส่งเสริมสุขภาพ ป้องกันโรค รักษาพยาบาลฟื้นฟูสุขภาพ และการคุ้มครองผู้บริโภค เพื่อให้มีสถานที่ในการจัดประชุมอบรม ประชาคม เวทีแห่งการแลกเปลี่ยนเรียนรู้ของหน่วยงาน ประชาชน อาสาสมัครสาธารณสุข ภาศึเครือข่าย และหน่วยงานต่างๆ ในชุมชน เป็นศูนย์กลางในการดำเนินงาน และจัดกิจกรรมต่างๆ ในชุมชน 	<ul style="list-style-type: none"> ก่อสร้างอาคารคอนกรีตเสริมเหล็ก 3 ชั้น ขนาดกว้าง 17.00 เมตร ยาว 29.00 เมตร (ตามแบบเทศบาลตำบลหัวถนน) 	-	-	20,000,000	-	-	<ul style="list-style-type: none"> จำนวนสถานพยาบาล ได้รับการสนับสนุน เพื่อยกระดับคุณภาพองค์กร 	<ul style="list-style-type: none"> มีสถานที่และอุปกรณ์ที่มีความพร้อมในการดำเนินงานด้านส่งเสริมสุขภาพ ป้องกันโรค รักษาพยาบาลฟื้นฟูสุขภาพ มีสถานที่ในการจัดประชุม อบรม ประชาคม เวทีแห่งการแลกเปลี่ยนเรียนรู้ของหน่วยงาน ประชาชน อาสาสมัครสาธารณสุข ภาศึเครือข่าย และหน่วยงานต่างๆ ในชุมชน ประชาชนได้รับการบริการที่รวดเร็ว ใกล้เคียงบ้านใกล้ใจ เกิดความประทับใจ และพึงพอใจในการบริการ 	กส.
14	อุดหนุนโรงพยาบาลพนัสนิคม อำเภอพนัสนิคม จำนวน 1 โครงการ (1) โครงการเพิ่มศักยภาพในการให้บริการประชาชน โรงพยาบาลพนัสนิคม อำเภอพนัสนิคม จังหวัดชลบุรี	<ul style="list-style-type: none"> เพื่อลดอัตราการตาย การส่งต่อไปยังโรงพยาบาลชลบุรี และโรงพยาบาลนอกเขตบริการอื่น ๆ เพื่อพัฒนาศักยภาพในการให้บริการของโรงพยาบาลพนัสนิคมให้ได้สูงขึ้นตามมาตรฐาน 	<ul style="list-style-type: none"> จัดหาเครื่องมือแพทย์ต่างๆที่จำเป็นที่ต้องใช้ในการให้บริการผู้ป่วยและผู้ป่วยที่มีภาวะวิกฤต จำนวน 2 รายการ 1. เครื่องนึ่งฆ่าเชื้อจุลินทรีย์ด้วยไอน้ำระบบอัตโนมัติขนาดไม่น้อยกว่า 1,300 ลิตร (Pre-Post Vac) ห้องนั่งทรงสี่เหลี่ยม ชนิด 1 ประตู จำนวน 1 เครื่อง 2. เครื่องช่วยหายใจชนิดควบคุมด้วยปริมาตรและความดันพร้อมระบบการจ่ายอากาศตามสภาพปอด จำนวน 2 เครื่อง (โรงพยาบาลฯ สมทบ 580,000 บาท งบประมาณทั้งสิ้น 5,800,000 บาท) (รายละเอียดตามโครงการโรงพยาบาลพนัสนิคม) 	-	-	5,220,000	-	-	<ul style="list-style-type: none"> จำนวนสถานบริการทางการแพทย์ที่ได้รับการพัฒนา ด้านวัสดุ ครุภัณฑ์ 	<ul style="list-style-type: none"> หน่วยบริการมีศักยภาพเพียงพอในการให้บริการในภาวะวิกฤต และภาวะทั่วไปแก่ประชาชนในพื้นที่อำเภอพนัสนิคมและอำเภอใกล้เคียงได้เพิ่มมากขึ้น ลดการส่งต่อผู้ป่วยไปโรงพยาบาลชลบุรีและโรงพยาบาลนอกเขตบริการอื่นๆ 	กส.

ยุทธศาสตร์จังหวัด ที่ 5 พัฒนาคณะและชุมชนให้มีคุณภาพและยั่งยืน ตามหลักปรัชญาของเศรษฐกิจพอเพียง

ยุทธศาสตร์ อปท. ที่ 4 การพัฒนาคุณภาพชีวิตคู่เศรษฐกิจพอเพียง

ยุทธศาสตร์ อบจ.ชบ ที่ 1 การพัฒนาคุณภาพชีวิต

แผนงานสาธารณสุข

ที่	โครงการ	วัตถุประสงค์	เป้าหมาย (ผลผลิตของโครงการ)	งบประมาณ					ตัวชี้วัด (KPI)	ผลที่คาดว่าจะได้รับ	หน่วยงาน รับผิดชอบหลัก
				2561	2562	2563	2564	2565			
15	อุดหนุนโรงพยาบาลบ้านบึง อำเภอบ้านบึง จำนวน 1 โครงการ (1) โครงการพัฒนาศักยภาพ การดำเนินงานด้านการผ่าตัดผู้ป่วย	- เพื่อให้โรงพยาบาลมีเครื่องมือแพทย์ ที่ทันสมัยเพียงพอต่อการดำเนินงาน รักษาพยาบาลผู้ป่วยในเขตรับผิดชอบ และอำเภอใกล้เคียง - เพื่อให้การดำเนินงานด้านการรักษา ผู้ป่วยเป็นไปอย่างมีประสิทธิภาพ - เพื่อให้มีเครื่องมือแพทย์ที่มี ประสิทธิภาพ และได้มาตรฐานในการ ดำเนินงานรักษาพยาบาลผู้ป่วย - ลดความเสี่ยงในการเดินทางไปรักษา พยาบาลที่โรงพยาบาลศูนย์ - ผู้ป่วยได้รับการรักษาอย่างมี ประสิทธิภาพ และสร้างความพึงพอใจ แก่ประชาชนในเขตรับผิดชอบ	- จัดซื้อเครื่องเอกซเรย์ฟลูโอโรสโคป เคลื่อนที่ แบบซีอาร์มกำลังไม่น้อยกว่า 12 กิโลวัตต์ จำนวน 1 เครื่อง (โรงพยาบาลฯ สมทบ500,000 บาท งบประมาณทั้งสิ้น 5,000,000 บาท) (รายละเอียดตามโครงการ โรงพยาบาลบ้านบึง)	-	-	4,500,000	-	-	- จำนวนสถานพยาบาล ได้รับการสนับสนุน เพื่อยกระดับคุณภาพ องค์กร	- ประชาชนในเขตรับผิดชอบได้รับ การรักษาด้วยเครื่องมือแพทย์ ที่ทันสมัย ทันทั่วถึง - แพทย์ทำการผ่าตัดผู้ป่วยได้ อย่างรวดเร็ว ถูกต้อง แม่นยำ - โรงพยาบาลมีเครื่องมือแพทย์ ที่มีประสิทธิภาพได้มาตรฐาน ในการรักษาพยาบาลผู้ป่วย - ลดจำนวนการส่งผู้ป่วยเข้ารับ รักษาต่อ รวมไปถึงลดการใช้รถ พยาบาลในการส่งต่อด้วย - ผู้ป่วยที่มาเข้ารับการรักษาพยาบาล ได้รับการรักษาอย่างมีประสิทธิภาพ และผู้รับบริการพึงพอใจ	กส.
16	อุดหนุนสำนักงานสาธารณสุข อำเภอบ้านบึง จำนวน 1 โครงการ (1) โครงการก่อสร้างอาคาร เอนกประสงค์โครงหลังคาเหล็ก โรงพยาบาลส่งเสริมสุขภาพตำบล บ้านป่ายูบ เพื่อรองรับการบริการ ประชาชนตำบลหนองไม้แก้ว อำเภอบ้านบึง จังหวัดชลบุรี	- เพื่อก่อสร้างอาคารเอนกประสงค์ โครงหลังคาเหล็กโรงพยาบาลส่งเสริม สุขภาพตำบลบ้านป่ายูบ รองรับบริการ ให้บริการแก่ประชาชนผู้มารับบริการ และการจัดกิจกรรมส่งเสริมสุขภาพ ต่างๆในชุมชน - เพื่อความสะดวก ปลอดภัย ของ ประชาชนผู้มารับบริการและเจ้าหน้าที่ ผู้ให้บริการ เหมาะสมกับการให้บริการ ประชาชนด้านสุขภาพ	- ก่อสร้างอาคารเอนกประสงค์ โครงหลังคาเหล็ก ขนาดกว้าง 6.00 เมตร ยาว 12.00 เมตร (ตามแบบ พร. 5 อบต. หนองไม้แก้ว) (หน่วยงานฯ สมทบ 11,200 บาท งบประมาณทั้งสิ้น 224,000 บาท) (รายละเอียดตามโครงการ สสอ.บ้านบึง)	-	-	212,800	-	-	- จำนวนสถานพยาบาล ได้รับการสนับสนุน เพื่อยกระดับคุณภาพ องค์กร	- ประชาชนที่มาใช้บริการ ได้รับบริการ ที่มีมาตรฐาน มีความปลอดภัย ตามมาตรฐานบริการ - โรงพยาบาลส่งเสริมสุขภาพตำบล มีพื้นที่ในการให้บริการกิจกรรมต่างๆ ตามภารกิจด้านสาธารณสุข สามารถ รองรับปริมาณผู้รับบริการในพื้นที่และ ใกล้เคียง - ประชาชนผู้มารับบริการและ และหน่วยงานที่เกี่ยวข้องเกิดความ พึงพอใจจากการใช้ประโยชน์อาคาร เอนกประสงค์	กส.

ยุทธศาสตร์จังหวัด ที่ 5 พัฒนาคนและชุมชนให้มีคุณภาพและยั่งยืน ตามหลักปรัชญาของเศรษฐกิจพอเพียง

ยุทธศาสตร์ อพท. ที่ 4 การพัฒนาคุณภาพชีวิตคู่เศรษฐกิจพอเพียง

ยุทธศาสตร์ อบจ.ชบ ที่ 1 การพัฒนาคุณภาพชีวิต

แผนงานสาธารณสุข

ที่	โครงการ	วัตถุประสงค์	เป้าหมาย (ผลผลิตของโครงการ)	งบประมาณ					ตัวชี้วัด (KPI)	ผลที่คาดว่าจะได้รับ	หน่วยงาน รับผิดชอบหลัก
				2561	2562	2563	2564	2565			
17	อุดหนุนโรงพยาบาลพานทอง อำเภอพานทอง จำนวน 1 โครงการ (1) โครงการจัดซื้อเครื่อง เอกซเรย์เคลื่อนที่แบบซีอาร์ม (C -Arm)	- เพื่อเพิ่มศักยภาพการให้บริการ ทางการแพทย์ ด้านศัลยกรรมกระดูก และข้อ และศัลยกรรมช่องท้อง ให้มีประสิทธิภาพและได้ตามมาตรฐาน - เพื่อลดระยะเวลาการรอคอย ในการรักษาผู้ป่วยที่ต้องได้รับการ ผ่าตัดศัลยกรรมกระดูกและข้อ และศัลยกรรมช่องท้อง - เพื่อลดอัตราการตาย และการส่งต่อ ไปยังโรงพยาบาลชลบุรี และ โรงพยาบาลนอกเขต	- จัดซื้อเครื่องเอกซเรย์ฟลูโอโรสโคป เคลื่อนที่แบบซีอาร์ม (C-Arm) กำลัง ไม่น้อยกว่า 2.2 kw ชนิดชุดรับภาพ (Image Intensifier) ขนาด 9 นิ้ว จำนวน 1 เครื่อง (โรงพยาบาลฯ สมทบ 110,000 บาท งบประมาณทั้งสิ้น 3,610,000 บาท) (รายละเอียดตามโครงการ โรงพยาบาลพานทอง)	-	-	3,500,000	-	-	- จำนวนสถาน บริการทางการแพทย์ ที่ได้รับการพัฒนา ด้านวัสดุ ครุภัณฑ์	- โรงพยาบาลสามารถให้การรักษาผู้ป่วย ได้อย่างมีประสิทธิภาพ ตามมาตรฐาน - ผู้รับบริการได้รับบริการผ่าตัด อย่างรวดเร็ว มีความปลอดภัย ตามมาตรฐานบริการ - ลดจำนวนการส่งต่อผู้ป่วยเข้ารับ การรักษาต่อในโรงพยาบาลชลบุรี และโรงพยาบาลนอกเขต	กส.
18	อุดหนุนโรงพยาบาลสมเด็จพระบรมราชเทวี ณ ศรีราชา อำเภอศรีราชา จำนวน 4 โครงการ (1) โครงการจัดซื้อเครื่องมือรักษา โรคหัวใจและหลอดเลือด ด้วยวิธีการผ่าตัด เพื่อเสริมศักยภาพ การสวนรักษาโรคหลอดเลือดหัวใจ	- เพื่อเพิ่มศักยภาพการสวนรักษา โรคหลอดเลือดหัวใจจากสาเหตุต่างๆ ให้มากขึ้น - เพื่อเพิ่มความสำเร็จและความปลอดภัย และลดความเสี่ยงต่อชีวิตในการรักษา ผู้ป่วยโรคหลอดเลือดหัวใจ - เพื่อเพิ่มการเข้าถึงการรักษาโรคหัวใจ ในผู้ป่วยทุกกลุ่มเศรษฐกิจ และผู้ด้อยโอกาส	- จัดซื้อเครื่องมือรักษาโรคหัวใจ และหลอดเลือด จำนวน 2 รายการ ดังนี้ 1. เครื่องหัวใจและปอดเทียม พร้อมเครื่องควบคุมความร้อนเย็น ของเลือด (Heart Lung Machine) จำนวน 1 เครื่อง 2 เครื่องพุงการทำงานของหัวใจ ชนิดเคลื่อนย้ายได้ (Transfer intra - aortic balloon pump) จำนวน 1 เครื่อง (โรงพยาบาลฯ สมทบ 505,000 บาท งบประมาณทั้งสิ้น 10,100,000 บาท) (รายละเอียดตามโครงการโรงพยาบาล สมเด็จพระบรมราชเทวี ณ ศรีราชา)	-	-	9,595,000	-	-	- จำนวนสถานพยาบาล ได้รับการสนับสนุน เพื่อยกระดับคุณภาพ องค์กร	- ผู้ป่วยโรคหลอดเลือดหัวใจ จากสาเหตุต่างๆ มีความสำเร็จ ในการรักษาและความปลอดภัย เพิ่มมากขึ้นและความเสี่ยงจากภาวะ แทรกซ้อนต่าง ๆ ลดลง - เสริมยุทธศาสตร์ของสภาอากาศไทย ในด้านบริการทางการแพทย์ที่เป็นเลิศ และครบวงจร และการเข้าถึงมาตรฐาน บริการรักษาในผู้ด้อยโอกาสทางสังคม	กส.

ยุทธศาสตร์จังหวัด ที่ 5 พัฒนาคณะและชุมชนให้มีคุณภาพและยั่งยืน ตามหลักปรัชญาของเศรษฐกิจพอเพียง

ยุทธศาสตร์ อปท. ที่ 4 การพัฒนาคุณภาพชีวิตคู่เศรษฐกิจพอเพียง

ยุทธศาสตร์ อบจ.ชบ ที่ 1 การพัฒนาคุณภาพชีวิต

แผนงานสาธารณสุข

ที่	โครงการ	วัตถุประสงค์	เป้าหมาย (ผลผลิตของโครงการ)	งบประมาณ					ตัวชี้วัด (KPI)	ผลที่คาดว่าจะได้รับ	หน่วยงาน รับผิดชอบหลัก
				2561	2562	2563	2564	2565			
(2)	โครงการจัดซื้อครุภัณฑ์เครื่องมือแพทย์ที่ได้มาตรฐานสากลเพื่อให้บริการรักษาพยาบาลผู้ป่วย	<p>- เพื่อให้ผู้รับบริการที่มารับการรักษาพยาบาล ได้รับการดูแลอย่างถูกต้อง รวดเร็ว มีประสิทธิภาพ</p> <p>- เพื่อสามารถให้บริการด้านการดูแลรักษาผู้ป่วยหนัก ผู้ป่วยคลอด และหลังคลอดได้อย่างมีประสิทธิภาพ</p> <p>- เพื่อให้ผู้รับบริการเกิดความเชื่อมั่นและศรัทธาในการรักษาพยาบาลของโรงพยาบาล</p>	<p>- จัดซื้อครุภัณฑ์เครื่องมือแพทย์ จำนวน 17 รายการ ดังนี้</p> <p>1. เครื่องช่วยกระบวนกรบี้ม และฟื้นคืนชีพผู้ป่วย (Auto CPR) จำนวน 2 เครื่อง</p> <p>2. ชุดเครื่องมือผ่าตัดมะเร็งทางนรีเวช จำนวน 1 ชุด</p> <p>3. เครื่องตรวจสอบสมรรถภาพของปอด ชนิดเชื่อมต่อคอมพิวเตอร์ จำนวน 1 เครื่อง</p> <p>4. เครื่องกระตุกไฟฟ้าหัวใจชนิดไบเฟลสิก พร้อมภาควัดออกซิเจนในเลือด จำนวน 2 เครื่อง</p> <p>5. ด้ามจับสลายต่อกระดูก ด้วยคลื่นเสียงความถี่สูง จำนวน 1 ชุด</p> <p>6. เครื่องตรวจคลื่นไฟฟ้าหัวใจ พร้อมระบบประมวลผล จัดเก็บภาพ dicom หรือส่งเข้าระบบ Pacs (12 lead electrocardiograph : 12 lead ECG/EKG) จำนวน 4 เครื่อง</p> <p>7. เครื่องมือสำหรับผ่าตัดแก๊ซซากกรรไกรส่วนล่าง จำนวน 2 ชุด</p> <p>8. เครื่องมือสำหรับผ่าตัดแก๊ซซากกรรไกรส่วนบน จำนวน 2 ชุด</p>	-	-	9,635,350	-	-	<p>- จำนวนสถานพยาบาลที่ได้รับการสนับสนุน เพื่อยกระดับคุณภาพองค์กร</p>	<p>- ผู้ป่วยที่มารับบริการรักษาได้รับการตรวจวินิจฉัยด้วยเครื่องมือที่มีประสิทธิภาพ และสามารถรับการรักษาได้ทันทั้งที่</p> <p>- ประชาชนในเขตพื้นที่ภาคตะวันออกเฉียง ที่เข้ารับการรักษาตัวที่โรงพยาบาล ได้รับการทางการแพทย์ ที่มีประสิทธิภาพและคุณภาพ ได้มาตรฐานในระดับโรงเรียนแพทย์</p> <p>- โรงพยาบาลเอกชน และโรงพยาบาลในสังกัดกระทรวงสาธารณสุขใกล้เคียง สามารถส่งต่อผู้ป่วยมาทำการวินิจฉัยเพิ่มเติม และให้การักษาพยาบาลที่ถูกต้อง และต่อเนื่อง</p>	กส.

ยุทธศาสตร์จังหวัด ที่ 5 พัฒนาคณะและชุมชนให้มีคุณภาพและยั่งยืน ตามหลักปรัชญาของเศรษฐกิจพอเพียง

ยุทธศาสตร์ อปท. ที่ 4 การพัฒนาคุณภาพชีวิตคู่เศรษฐกิจพอเพียง

ยุทธศาสตร์ อบจ.ชบ ที่ 1 การพัฒนาคุณภาพชีวิต

แผนงานสาธารณสุข

ที่	โครงการ	วัตถุประสงค์	เป้าหมาย (ผลผลิตของโครงการ)	งบประมาณ					ตัวชี้วัด (KPI)	ผลที่คาดว่าจะได้รับ	หน่วยงาน รับผิดชอบหลัก
				2561	2562	2563	2564	2565			
	(3) โครงการจัดซื้อชุดเครื่องมือเจาะกระดูกความเร็วสูงด้วยไฟฟ้าชนิดเปลี่ยนหัวต่อได้	<p>- เพื่อจัดหาชุดเครื่องมือเจาะกระดูกความเร็วสูงด้วยไฟฟ้าชนิดเปลี่ยนหัวต่อได้ที่ใช้ในการผ่าตัดผู้ป่วยทางศัลยกรรมกระดูกและข้อ โรคทางศัลยกรรมโพรงกระดูกและการตามกระดูก</p> <p>- เพื่อเพิ่มศักยภาพการผ่าตัดรักษาผู้ป่วยอุบัติเหตุฉุกเฉิน ที่ได้รับการบาดเจ็บที่กระดูก</p> <p>- เพื่อการเรียนรู้การสอน และการฝึกอบรมศัลยแพทย์ผู้เชี่ยวชาญด้านต่าง ๆ</p>	<p>17. เครื่องมือใช้ในการใส่ท่อหายใจชนิด Fiber Optic (Fiber Optic Laryngoscope) จำนวน 90 ชุด (โรงพยาบาลฯ สมทบ 515,150 บาท งบประมาณทั้งสิ้น 10,150,500 บาท) (รายละเอียดตามโครงการโรงพยาบาลสมเด็จพระบรมราชเทวี ณ ศรีราชา)</p> <p>- จัดซื้อชุดเครื่องมือเจาะกระดูกความเร็วสูงด้วยไฟฟ้า ชนิดเปลี่ยนหัวต่อได้ จำนวน 1 ชุด (โรงพยาบาลฯ สมทบ 115,000 บาท) งบประมาณทั้งสิ้น 2,300,000 บาท) (รายละเอียดตามโครงการโรงพยาบาลสมเด็จพระบรมราชเทวี ณ ศรีราชา)</p>	-	-	2,185,000	-	-	<p>- จำนวนสถานพยาบาลที่ได้รับการสนับสนุน เพื่อยกระดับคุณภาพองค์กร</p>	<p>- ผู้ป่วยอุบัติเหตุฉุกเฉินที่ได้รับบาดเจ็บหรืออุบัติเหตุ ได้รับการผ่าตัดรักษาได้รวดเร็วขึ้น</p> <p>- ลดอัตราการเกิดความพิการหรือลดการสูญเสียอวัยวะที่สำคัญต่าง ๆ ของร่างกาย</p> <p>- บุคลากรทางแพทย์ นิสิตแพทย์ ชั้นคลินิก และศัลยแพทย์ผู้เชี่ยวชาญในสาขาต่าง ๆ ได้รับการฝึกอบรม และการเรียนการสอนที่มีคุณภาพ</p>	กส.

ยุทธศาสตร์จังหวัด ที่ 5 พัฒนาคนและชุมชนให้มีคุณภาพและยั่งยืน ตามหลักปรัชญาของเศรษฐกิจพอเพียง

ยุทธศาสตร์ อปท. ที่ 4 การพัฒนาคุณภาพชีวิตคู่เศรษฐกิจพอเพียง

ยุทธศาสตร์ อบจ.ชบ ที่ 1 การพัฒนาคุณภาพชีวิต

แผนงานสาธารณสุข

ที่	โครงการ	วัตถุประสงค์	เป้าหมาย (ผลผลิตของโครงการ)	งบประมาณ					ตัวชี้วัด (KPI)	ผลที่คาดว่าจะได้รับ	หน่วยงาน รับผิดชอบหลัก
				2561	2562	2563	2564	2565			
	(4) โครงการจัดซื้อชุดเครื่องมือส่องตรวจ ส่องตรวจและผ่าตัดกล่องเสียง และหลอดอาหาร (Laryngoscopy Set)	- เพื่อจัดหาชุดเครื่องมือส่องตรวจ และผ่าตัดกล่องเสียง และหลอดอาหาร ที่ใช้ในการวินิจฉัย และผ่าตัดผู้ป่วย ที่มีปัญหาทางเดินหายใจ และระบบ ทางเดินอาหาร - เพื่อเพิ่มศักยภาพในการดูแลผู้ป่วย ที่มีปัญหาทางเดินหายใจ และระบบ ทางเดินอาหาร - เพื่อเพิ่มศักยภาพการเรียนการสอน และการฝึกอบรมศัลยแพทย์ผู้เชี่ยวชาญ ด้านต่าง ๆ	- จัดซื้อชุดเครื่องมือส่องตรวจ และผ่าตัดกล่องเสียงและหลอดอาหาร (Laryngoscopy Set) จำนวน 1 ชุด (โรงพยาบาลฯ สมทบ 75,000 บาท งบประมาณทั้งสิ้น 1,500,000 บาท) (รายละเอียดตามโครงการโรงพยาบาล สมเด็จพระบรมราชเทวี ณ ศรีราชา)	-	-	1,425,000	-	-	- จำนวนสถานพยาบาล ได้รับการสนับสนุน เพื่อยกระดับคุณภาพ องค์กร	- ผู้ป่วยที่มีปัญหาทางเดินหายใจ และระบบทางเดินอาหารได้รับ การวินิจฉัยและผ่าตัด รวมทั้งการรักษา ที่มีประสิทธิภาพ ลดภาวะแทรกซ้อน ที่อาจเกิดขึ้นหลังผ่าตัดและฟื้นตัวได้เร็ว - สร้างแพทย์ผู้เชี่ยวชาญด้านต่างๆ เพื่อออกไปให้บริการรักษาผู้ป่วย	กส.
19	อุดหนุนโรงพยาบาล สมเด็จพระนางเจ้าสิริกิติ์ กรมแพทย์ทหารเรือ อำเภอสัตหีบ จำนวน 3 โครงการ (1) โครงการพัฒนาศักยภาพด้านการ จัดการพยาบาลฉุกเฉินพร้อมอุปกรณ์ และเครื่องนวดหัวใจแบบอัตโนมัติ	- เพื่อพัฒนาศักยภาพเครือข่ายบริการ ทางการแพทย์ และการส่งต่อกับ โรงพยาบาลและหน่วยงานภายนอก ให้มีประสิทธิภาพ เช่น การเฝ้าระวัง ควบคุม ป้องกันโรค และระบบ - การตอบโต้ภาวะฉุกเฉิน ภัยพิบัติ เป็นต้น - เพื่อการบริการสุขภาพแก่ประชาชน ทั่วไปทั้งทางด้านส่งเสริม ป้องกัน รักษา และฟื้นฟู สมรรถภาพ - เพื่อพัฒนาระบบบริการ ด้านอาชีวเวชศาสตร์ และเวชศาสตร์ สิ่งแวดล้อมที่ได้มาตรฐาน	- จัดซื้อครุภัณฑ์ทางการแพทย์ จำนวน 2 รายการ ดังนี้ 1. รถพยาบาลฉุกเฉิน พร้อมอุปกรณ์ (นอกมาตรฐานครุภัณฑ์) จำนวน 1 คัน 2. เครื่องนวดหัวใจแบบอัตโนมัติ จำนวน 1 เครื่อง (โรงพยาบาลฯ สมทบ 948,000 บาท งบประมาณทั้งสิ้น 9,480,000 บาท) (รายละเอียดตามโครงการ โรงพยาบาลสมเด็จพระนางเจ้าสิริกิติ์ กรมแพทย์ทหารเรือ)	-	-	8,532,000	-	-	- จำนวนสถานพยาบาล ได้รับการสนับสนุน เพื่อยกระดับคุณภาพ องค์กร	- ประชาชนและครอบครัว ในพื้นที่อำเภอสัตหีบ และพื้นที่ ใกล้เคียง ที่มีภาวะฉุกเฉินได้รับ การช่วยชีวิตและส่งต่อเข้ารับ การรักษาพยาบาลอย่างทันท่วงที ด้วยรถพยาบาลพร้อมอุปกรณ์ ทางการแพทย์ที่ทันสมัย ได้มาตรฐาน และมีประสิทธิภาพ	กส.

ยุทธศาสตร์จังหวัด ที่ 5 พัฒนาคณะและชุมชนให้มีคุณภาพและยั่งยืน ตามหลักปรัชญาของเศรษฐกิจพอเพียง

ยุทธศาสตร์ อพท. ที่ 4 การพัฒนาคุณภาพชีวิตคู่เศรษฐกิจพอเพียง

ยุทธศาสตร์ อบจ.ชบ ที่ 1 การพัฒนาคุณภาพชีวิต

แผนงานสาธารณสุข

ที่	โครงการ	วัตถุประสงค์	เป้าหมาย (ผลผลิตของโครงการ)	งบประมาณ					ตัวชี้วัด (KPI)	ผลที่คาดว่าจะได้รับ	หน่วยงาน รับผิดชอบหลัก
				2561	2562	2563	2564	2565			
(2)	โครงการพัฒนาศักยภาพด้านการจัดการรักษาเครื่องถ่ายภาพและวิเคราะห์จอประสาทตา และชีวจอประสาทตา พร้อมการไหลเวียนของเลือด แบบไม่ฉีดสี	<p>- เพื่อพัฒนาศักยภาพเครือข่ายบริการทางการแพทย์ และการส่งต่อกับโรงพยาบาลและหน่วยงานภายนอกให้มีประสิทธิภาพ เช่น การเฝ้าระวังควบคุม ป้องกันโรค และระบบการตอบโต้ภาวะฉุกเฉิน ภัยพิบัติ เป็นต้น</p> <p>- เพื่อการบริการสุขภาพแก่ประชาชนทั่วไปทั้งทางด้านส่งเสริม ป้องกันรักษา และฟื้นฟูสมรรถภาพ</p> <p>- เพื่อพัฒนาระบบบริการสุขภาพให้เป็นเลิศ รองรับการเจริญเติบโตของโครงการพัฒนาระเบียงเศรษฐกิจพิเศษภาคตะวันออก (EEC)</p>	<p>- จัดซื้อเครื่องถ่ายภาพและวิเคราะห์จอประสาทตา และชีวจอประสาทตา พร้อมการไหลเวียนของเลือดแบบไม่ฉีดสี จำนวน 1 ชุด</p> <p>(โรงพยาบาลฯ สมทบ 450,000 บาท งบประมาณทั้งสิ้น 4,500,000 บาท)</p> <p>(รายละเอียดตามโครงการ โรงพยาบาลสมเด็จพระนางเจ้าสิริกิติ์ กรมแพทย์ทหารเรือ)</p>	-	-	4,050,000	-	-	<p>- จำนวนสถานพยาบาลที่ได้รับการสนับสนุนเพื่อยกระดับคุณภาพองค์กร</p>	<p>- ประชาชนและครอบครัวในพื้นที่อำเภอสตูล ที่ได้รับการบริการทางการแพทย์ที่มีประสิทธิภาพ</p> <p>คุณภาพได้มาตรฐาน และโรงพยาบาลฯในพื้นที่ใกล้เคียง สามารถส่งต่อผู้ป่วยมาทำการวินิจฉัยเพิ่มเติม และให้การรักษายาบาลที่ถูกต้อง</p>	กส.
(3)	โครงการพัฒนาศักยภาพด้านการจัดหาชุดส่องตรวจลำไส้ใหญ่ชนิดวิดีโอ	<p>- เพื่อพัฒนาศักยภาพเครือข่ายบริการทางการแพทย์ และการส่งต่อกับโรงพยาบาลและหน่วยงานภายนอกให้มีประสิทธิภาพ เช่น การเฝ้าระวังควบคุม ป้องกันโรค และระบบการตอบโต้ภาวะฉุกเฉิน ภัยพิบัติ เป็นต้น</p> <p>- เพื่อพัฒนาขีดความสามารถของโรงพยาบาลเป็นศูนย์อุบัติเหตุ/ฉุกเฉินระดับภูมิภาค</p>	<p>- จัดซื้อชุดกล้องส่องตรวจลำไส้ใหญ่ชนิดวิดีโอ พร้อมเครื่องมือมวลสัญญาณภาพ และเครื่องกำเนิดแสงจำนวน 1 ชุด</p> <p>(โรงพยาบาลฯ สมทบ 550,000 บาท งบประมาณทั้งสิ้น 5,500,000 บาท)</p> <p>(รายละเอียดตามโครงการ โรงพยาบาลสมเด็จพระนางเจ้าสิริกิติ์ กรมแพทย์ทหารเรือ)</p>	-	-	4,950,000	-	-	<p>- จำนวนสถานพยาบาลที่ได้รับการสนับสนุนเพื่อยกระดับคุณภาพองค์กร</p>	<p>- ประชาชนและครอบครัวในพื้นที่อำเภอสตูล และพื้นที่ใกล้เคียงที่ได้รับตรวจวินิจฉัยด้วยเครื่องมือทางการแพทย์ที่ทันสมัย ได้มาตรฐาน และได้รับการรักษาอย่างถูกต้องและปลอดภัย</p>	กส.

ยุทธศาสตร์จังหวัด ที่ 5 พัฒนาคนและชุมชนให้มีคุณภาพและยั่งยืน ตามหลักปรัชญาของเศรษฐกิจพอเพียง

ยุทธศาสตร์ อปท. ที่ 4 การพัฒนาคุณภาพชีวิตคู่เศรษฐกิจพอเพียง

ยุทธศาสตร์ อบจ.ชบ ที่ 1 การพัฒนาคุณภาพชีวิต

แผนงานสาธารณสุข

ที่	โครงการ	วัตถุประสงค์	เป้าหมาย (ผลผลิตของโครงการ)	งบประมาณ					ตัวชี้วัด (KPI)	ผลที่คาดว่าจะได้รับ	หน่วยงาน รับผิดชอบหลัก
				2561	2562	2563	2564	2565			
20	อุดหนุนโรงพยาบาลสตึก กม. 10 อำเภอสตึก จำนวน 2 โครงการ (1) โครงการจัดหาครุภัณฑ์ การแพทย์ เพื่อฟื้นฟูผู้พิการ	- เพื่อเพิ่มการเคลื่อนไหว และความ แข็งแรงทั้งส่วนแขนและขา - เพื่อจัดหาเครื่องช่วยฝึกเดินโดยวิธี แขนพยุงเดินบนลู่วิ่ง - เพื่อเพิ่มศักยภาพของการฟื้นฟูผู้ป่วย ภาวะบาดเจ็บที่สมอง อัมพาตครึ่งซีก อัมพาตครึ่งท่อน และภาวะบกพร่อง การเคลื่อนไหวไม่สามารถเดินได้ ให้มีประสิทธิภาพมากขึ้น	- จัดซื้อครุภัณฑ์ทางการแพทย์ จำนวน 2 รายการ ดังนี้ 1. เครื่องมือรักษาด้วยการช่วยการ เคลื่อนไหวทั้งมือและเท้า จำนวน 1 เครื่อง 2. เครื่องช่วยฝึกเดินโดยวิธีแขนพยุง เดินบนลู่วิ่ง จำนวน 1 เครื่อง (โรงพยาบาลฯ สมทบ 60,000 บาท งบประมาณทั้งสิ้น 600,000 บาท) (รายละเอียดตามโครงการ โรงพยาบาลสตึก กม. 10)	-	-	540,000	-	-	- จำนวนสถานพยาบาล ได้รับการสนับสนุน เพื่อยกระดับคุณภาพ องค์กร	- ผู้ป่วยมีเครื่องมืออุปกรณ์ช่วย ในการฟื้นฟูกำลังกล้ามเนื้อทำให้การ ฟื้นตัวเร็วขึ้น - ผู้ป่วยสามารถกลับไปช่วยเหลือ ตัวเองได้ กลับไปประกอบอาชีพได้ ไม่เป็นภาระของครอบครัว - ผู้ป่วยที่รับการฟื้นฟูไม่เกิดภาวะ แทรกซ้อน	กส.
	(2) โครงการปรับปรุงและต่อเติม อาคารแพทย์แผนไทย	- เพื่อให้ประชาชนในเขตพื้นที่อำเภอ สตึกได้รับบริการอย่างทั่วถึงและ ครอบคลุม - เพื่อรองรับผู้บริการที่เพิ่มมากขึ้น - เพื่อให้ประชาชนเข้าถึงการบริการ แพทย์แผนไทยและการแพทย์ทางเลือก ได้มากขึ้น - เพื่อเพิ่มศักยภาพของโรงพยาบาล ชุมชน ระดับอำเภอให้มีประสิทธิภาพ มากขึ้น	- ปรับปรุงและต่อเติมอาคารแพทย์ แผนไทย จำนวน 1 หลัง (โรงพยาบาลฯ สมทบ 127,900 บาท งบประมาณทั้งสิ้น 1,279,700 บาท) (รายละเอียดตามโครงการ โรงพยาบาลสตึก กม. 10)	-	-	1,151,800	-	-	- จำนวนสถานพยาบาล ได้รับการสนับสนุน เพื่อยกระดับคุณภาพ องค์กร	- หน่วยบริการมีสถานที่เป็นสัดส่วน และเพียงพอต่อการให้บริการของ ผู้มารับบริการ - ผู้รับบริการได้รับบริการตาม มาตรฐานการแพทย์แผนไทยและ การแพทย์ทางเลือก - ลดระยะเวลาการรอคอย	กส.

ยุทธศาสตร์จังหวัด ที่ 5 พัฒนาคนและชุมชนให้มีคุณภาพและยั่งยืน ตามหลักปรัชญาของเศรษฐกิจพอเพียง

ยุทธศาสตร์ อปท. ที่ 4 การพัฒนาคุณภาพชีวิตคู่เศรษฐกิจพอเพียง

ยุทธศาสตร์ อบจ.ชบ ที่ 1 การพัฒนาคุณภาพชีวิต

แผนงานสาธารณสุข

ที่	โครงการ	วัตถุประสงค์	เป้าหมาย (ผลผลิตของโครงการ)	งบประมาณ					ตัวชี้วัด (KPI)	ผลที่คาดว่าจะได้รับ	หน่วยงาน รับผิดชอบหลัก
				2561	2562	2563	2564	2565			
21	ก่อสร้างอาคารเนกประสงค์ โรงพยาบาลส่งเสริมสุขภาพ ตำบลคลองพลู อำเภอหนองใหญ่	- เพื่อรองรับกิจกรรมการบริการ ด้านสาธารณสุขและสุขภาพ แก่ประชาชนในพื้นที่ตำบลคลองพลู และพื้นที่ใกล้เคียง - เพื่อเพิ่มประสิทธิภาพในการจัด กิจกรรมกลุ่มต่างๆ ด้านสาธารณสุข ให้มีประสิทธิภาพมากยิ่งขึ้น	- ก่อสร้างอาคารคอนกรีตเสริมเหล็ก ชั้นเดียว ขนาดกว้าง 15.00 เมตร ยาว 36.00 เมตร สูง 9.00 เมตร (ตามแบบ อบจ. ชบ. เลขที่ 8 / 2560)	-	-	2,200,000	-	-	- จำนวนสถานพยาบาล ได้รับการสนับสนุน เพื่อยกระดับคุณภาพ องค์กร	- ประชาชนที่มีมารับบริการ ได้รับบริการ ที่มีมาตรฐาน มีความปลอดภัย ตามมาตรฐานบริการ - โรงพยาบาลส่งเสริมสุขภาพตำบล มีพื้นที่ในการให้บริการกิจกรรมต่างๆ ตามภารกิจด้านสาธารณสุข สามารถ รองรับปริมาณผู้รับบริการในพื้นที่ และใกล้เคียง - ประชาชนผู้มารับบริการ และหน่วยงานที่เกี่ยวข้องเกิดความ พึงพอใจจากการใช้ประโยชน์อาคาร เนกประสงค์	กส.
22	พัฒนางานบริการการแพทย์แผนไทย โรงพยาบาลหนองใหญ่ อำเภอหนองใหญ่	- เพื่อให้ประชาชนได้รับบริการ การแพทย์แผนไทย ที่ถูกต้อง สะดวก และปลอดภัย เป็นสัดส่วนเกิดความ พึงพอใจสูงสุด - เพื่อยกระดับมาตรฐานงานบริการ การแพทย์แผนไทย โรงพยาบาล - หนองใหญ่	- ก่อสร้างอาคารส่งเสริมสุขภาพ และเนกประสงค์แบบแพทย์แผนไทย (ตามแบบเลขที่ 9637 ของกองแผน กระทรวงสาธารณสุข)	-	-	12,108,300	-	-	- จำนวนสถานพยาบาล ได้รับการสนับสนุน เพื่อยกระดับคุณภาพ องค์กร	- ประชาชนได้รับบริการการแพทย์ แผนไทยที่ถูกต้อง สะดวก และปลอดภัย เป็นสัดส่วน เกิดความพึงพอใจสูงสุด - งานบริการการแพทย์แผนไทย โรงพยาบาลหนองใหญ่ มีคุณภาพ มีประสิทธิภาพ ตรงตามมาตรฐาน ที่กำหนด	กส.

ยุทธศาสตร์จังหวัด ที่ 5 พัฒนาคนและชุมชนให้มีคุณภาพและยั่งยืน ตามหลักปรัชญาของเศรษฐกิจพอเพียง

ยุทธศาสตร์ อปท. ที่ 4 การพัฒนาคุณภาพชีวิตคู่เศรษฐกิจพอเพียง

ยุทธศาสตร์ อบจ.ชบ ที่ 1 การพัฒนาคุณภาพชีวิต

แผนงานสาธารณสุข

ที่	โครงการ	วัตถุประสงค์	เป้าหมาย (ผลผลิตของโครงการ)	งบประมาณ					ตัวชี้วัด (KPI)	ผลที่คาดว่าจะได้รับ	หน่วยงาน รับผิดชอบหลัก
				2561	2562	2563	2564	2565			
23	อุดหนุนโรงพยาบาลหนองใหญ่ อำเภอหนองใหญ่ จำนวน 1 โครงการ (1) โครงการพัฒนาระบบดูแล ผู้ป่วยอุบัติเหตุฉุกเฉิน	- เพื่อให้ทางโรงพยาบาลมีรถ มีรถพยาบาลฉุกเฉิน (รถตู้) เพียงพอ ในการรับส่งต่อผู้ป่วยฉุกเฉิน - เพื่อยกระดับมาตรฐานการรักษา ของโรงพยาบาลให้สูงขึ้น	- จัดซื้อรถพยาบาลฉุกเฉิน (รถตู้) พร้อมอุปกรณ์ครบชุด จำนวน 1 คัน (โรงพยาบาลฯ สมทบ 200,000 บาท งบประมาณทั้งสิ้น 2,000,000 บาท) (รายละเอียดตามโครงการ โรงพยาบาลหนองใหญ่)	-	-	1,800,000	-	-	- จำนวนสถานพยาบาล ได้รับการสนับสนุน เพื่อยกระดับคุณภาพ องค์กร	- โรงพยาบาลหนองใหญ่มีรถพยาบาล ฉุกเฉิน (รถตู้) พร้อมอุปกรณ์ครบชุด เพียงพอต่อการให้บริการประชาชนที่ เจ็บป่วยฉุกเฉิน และประสบอุบัติเหตุได้ รับบริการที่ดีมีมาตรฐานอย่างทั่วถึงที่ - ประชาชนได้รับความสะดวก ปลอดภัย ลดความสูญเสียและลดค่าใช้จ่ายที่เกิดขึ้น ทั้งทางด้านร่างกายและจิตใจ มั่นใจใน เรื่องความปลอดภัยในชีวิต เกิดความ พึงพอใจสูงสุด	กส.
24	อุดหนุนโรงพยาบาลบ่อทอง อำเภอบ่อทอง จำนวน 2 โครงการ (1) โครงการจัดหาครุภัณฑ์ การแพทย์สำหรับพัฒนาระบบ บริการแผนกผู้ป่วยใน และงานทันตกรรม	- เพื่อเพิ่มประสิทธิภาพระบบ บริการแผนกผู้ป่วยในและ งานทันตกรรมให้ได้มาตรฐาน - เพื่อยกระดับมาตรฐานการรักษา ของโรงพยาบาลให้สูงขึ้น	- จัดหาเครื่องมือแพทย์ จำนวน 4 รายการ ดังนี้ 1. เครื่องติดตามการทำงานของหัวใจ สำหรับการส่งต่อ จำนวน 2 เครื่อง 2. เครื่องวัดค่าบิลิรูบินทางผิวหนัง จำนวน 1 เครื่อง 3. เครื่องควบคุมการให้สารน้ำทาง หลอดเลือดดำ ชนิด 1 สาย จำนวน 4 เครื่อง 4. ยูนิตทันตกรรม พร้อมเครื่องปั่น อมัลกัม เครื่องชุดหินปูน เครื่องฉายแสง และหัวกรอฟัน จำนวน 1 เครื่อง (โรงพยาบาลฯ สมทบ 163,800 บาท งบประมาณทั้งสิ้น 1,630,000 บาท) (รายละเอียดตามโครงการ โรงพยาบาลบ่อทอง)	-	-	1,466,200	-	-	- จำนวนสถานพยาบาล ได้รับการสนับสนุน เพื่อยกระดับคุณภาพ องค์กร	- ครุภัณฑ์การแพทย์แผนกผู้ป่วยใน และงานทันตกรรมมีเพียงพอต่อ การให้บริการประชาชน	กส.

ยุทธศาสตร์จังหวัด ที่ 5 พัฒนาคณะและชุมชนให้มีคุณภาพและยั่งยืน ตามหลักปรัชญาของเศรษฐกิจพอเพียง

ยุทธศาสตร์ อปท. ที่ 4 การพัฒนาคุณภาพชีวิตคู่เศรษฐกิจพอเพียง

ยุทธศาสตร์ อบจ.ชบ ที่ 1 การพัฒนาคุณภาพชีวิต

แผนงานสาธารณสุข

ที่	โครงการ	วัตถุประสงค์	เป้าหมาย (ผลผลิตของโครงการ)	งบประมาณ					ตัวชี้วัด (KPI)	ผลที่คาดว่าจะได้รับ	หน่วยงาน รับผิดชอบหลัก
				2561	2562	2563	2564	2565			
	(2) โครงการปรับปรุงห้องพักรักษา หลังคลอด	- เพื่อเพิ่มศักยภาพการให้บริการ แผนกผู้ป่วยในหญิง - เพื่อป้องกันการติดเชื้อของทารก แรกเกิด	- ปรับปรุงห้องพักรักษาหลังคลอด พื้นที่อาคาร 172 ตารางเมตร (ตามแบบเลขที่ 1050 สสจ.ชลบุรี) (โรงพยาบาลฯ สมทบ 200,000 บาท งบประมาณทั้งสิ้น 2,000,000 บาท) (รายละเอียดตามโครงการ โรงพยาบาลบ่อทอง)	-	-	1,800,000	-	-	- จำนวนสถานพยาบาล ได้รับการสนับสนุน เพื่อยกระดับคุณภาพ องค์กร	- ประชาชนที่มาใช้บริการได้รับการ บริการที่มีมาตรฐาน มีความปลอดภัย ตามมาตรฐานบริการ	กส.
	รวม 34 โครงการ			6,500,000	104,391,200	370,157,750	169,652,000	169,652,000			

รายละเอียดโครงการพัฒนา
แผนพัฒนาท้องถิ่น (พ.ศ. 2561 - 2565)
องค์การบริหารส่วนจังหวัดชลบุรี

ยุทธศาสตร์จังหวัด ที่ 5 พัฒนาคนและชุมชนให้มีคุณภาพและยั่งยืน ตามหลักปรัชญาของเศรษฐกิจพอเพียง

ยุทธศาสตร์ อปท. ที่ 4 การพัฒนาคุณภาพชีวิตคู่เศรษฐกิจพอเพียง

ยุทธศาสตร์ อบจ.ชบ ที่ 1 การพัฒนาคุณภาพชีวิต

แผนงานสังคมสงเคราะห์

ที่	โครงการ	วัตถุประสงค์	เป้าหมาย (ผลผลิตของโครงการ)	งบประมาณ					ตัวชี้วัด (KPI)	ผลที่คาดว่าจะได้รับ	หน่วยงาน รับผิดชอบหลัก
				2561	2562	2563	2564	2565			
1	ฝึกอบรมสัมมนาให้ความรู้กลุ่ม กลุ่มผู้ด้อยโอกาส และบุคคลที่ ปฏิบัติงานด้านสวัสดิการสังคม	- เพื่อตระหนักถึงความสำคัญ ของงานสวัสดิการสังคมในการ ดำเนินการช่วยเหลือผู้ด้อยโอกาส ให้ได้รับการพัฒนาอย่างมีประสิทธิภาพ - เพื่อเสริมสร้างความรู้ ความเข้าใจ ปรับเปลี่ยนทัศนคติ เสริมสร้างความเข้มแข็ง ให้กลุ่มผู้ด้อยโอกาส เด็ก สตรี ผู้สูงอายุ คนพิการ และบุคคล ที่ปฏิบัติงานด้านสวัสดิการสังคม	- จัดฝึกอบรม สัมมนาและศึกษาดูงาน แก่กลุ่มผู้ด้อยโอกาส บุคคลที่ปฏิบัติงาน ด้านสวัสดิการสังคม และหน่วยงาน ที่เกี่ยวข้อง (รายละเอียดตามโครงการของ กองส่งเสริมคุณภาพชีวิตฯ)	800,000	800,000	800,000	800,000	800,000	- จำนวนประชาชน ผู้ด้อยโอกาส ผู้บริการที่ได้รับ การดูแลสวัสดิการสังคม	- สร้างโอกาสให้กลุ่มผู้ด้อยโอกาส ได้เสริมสร้างความรู้ ความเข้าใจ และมีส่วนร่วมกับหน่วยงาน ในการแก้ไขปัญหา สร้างความ เข้มแข็งให้ชุมชน สังคม และได้รับการพัฒนาคุณภาพชีวิต	กส.
2	ส่งเสริมและพัฒนาคุณภาพชีวิตเด็ก เยาวชน คนพิการ ผู้สูงอายุ ผู้ยากไร้ ผู้ด้อยโอกาส และผู้ไร้ที่พึ่ง	- เพื่อช่วยเหลือบรรเทา ความเดือดร้อนให้ครอบครัว ผู้มีเงินได้น้อย ผู้สูงอายุไร้ที่พึ่งพา พหุภาพ ผู้ด้อยโอกาส ผู้ประสบสาธารณภัยต่าง ๆ ได้รับความช่วยเหลือและ สามารถพึ่งตนเองได้	- สนับสนุนช่วยเหลือ ส่งเสริมและพัฒนา คุณภาพชีวิตเด็ก เยาวชน คนพิการ ผู้สูงอายุ ผู้ยากไร้ผู้ด้อยโอกาส และผู้ไร้ที่พึ่ง โดยช่วยเหลือทั้งในด้านการเงิน สิ่งของ อาทิ ไม้เท้า เครื่องอุปโภคบริโภค - จัดฝึกอบรมสัมมนา และการจัดกิจกรรม วันคนพิการ ฯลฯ (รายละเอียดตามโครงการของ กองส่งเสริมคุณภาพชีวิตฯ)	10,000,000	10,000,000	10,000,000	10,000,000	10,000,000	- จำนวนประชาชน ผู้ด้อยโอกาส ผู้บริการที่ได้รับ การดูแลสวัสดิการสังคม	- ประชาชนที่ประสบปัญหา ความเดือดร้อน ผู้ด้อยโอกาส ได้รับความช่วยเหลือมีคุณภาพชีวิต ที่ดีขึ้น	กส.

ยุทธศาสตร์จังหวัด ที่ 5 พัฒนาคนและชุมชนให้มีคุณภาพและยั่งยืน ตามหลักปรัชญาของเศรษฐกิจพอเพียง

ยุทธศาสตร์ อปท. ที่ 4 การพัฒนาคุณภาพชีวิตคู่เศรษฐกิจพอเพียง

ยุทธศาสตร์ อบจ.ชบ. ที่ 1 การพัฒนาคุณภาพชีวิต

แผนงานสังคมสงเคราะห์

ที่	โครงการ	วัตถุประสงค์	เป้าหมาย (ผลผลิตของโครงการ)	งบประมาณ					ตัวชี้วัด (KPI)	ผลที่คาดว่าจะได้รับ	หน่วยงาน รับผิดชอบหลัก
				2561	2562	2563	2564	2565			
3	สนับสนุนส่งเสริมศักยภาพ คณะกรรมการพัฒนาสตรี จังหวัดชลบุรี	- เพื่อเพิ่มศักยภาพให้แก่ คณะกรรมการพัฒนาสตรี ในการปฏิบัติงาน	- จัดประชุมหรือแนวทางการพัฒนา สตรี รวมทั้งกิจกรรมพัฒนาต่างๆ ร่วมกับ คณะกรรมการพัฒนาสตรีจังหวัดชลบุรี (รายละเอียดตามโครงการของ กองส่งเสริมคุณภาพชีวิตฯ)	2,000,000	2,000,000	2,000,000	2,000,000	2,000,000	- จำนวนของสตรีจังหวัด ชลบุรีที่ได้รับการพัฒนา ในด้านต่างๆ	- มีความสมานฉันท์ และ รวมกลุ่มกันทำงานอย่างมี ประสิทธิภาพเพิ่มขึ้น - การดำเนินงานของ คณะกรรมการพัฒนาสตรี จังหวัดชลบุรี มีความต่อเนื่อง และได้รับประสบการณ์ ในการพัฒนางาน	กส.
4	สนับสนุนส่งเสริมศักยภาพผู้สูงอายุ องค์การบริหารส่วนจังหวัดชลบุรี	- เพื่อส่งเสริมให้ผู้สูงอายุได้มีส่วนร่วม ในกิจกรรมทางสังคม มีการรวมกลุ่ม แลกเปลี่ยนเรียนรู้ เพื่อพัฒนาคุณภาพชีวิต	- จัดทำทะเบียนสมาชิกชมรมผู้สูงอายุ - จัดกิจกรรมส่งเสริม สนับสนุน คุณภาพชีวิตให้แก่ผู้สูงอายุให้หลากหลาย รูปแบบกิจกรรมอย่างต่อเนื่อง อาทิ กิจกรรมนันทนาการ กิจกรรมการศึกษา ศาสนา วัฒนธรรม งานประเพณี การฝึกอาชีพที่เหมาะสม - จัดให้มีการประชุมอย่างน้อยปีละ 1 ครั้ง (รายละเอียดตามโครงการของ กองส่งเสริมคุณภาพชีวิตฯ)	2,000,000	2,000,000	2,000,000	2,000,000	2,000,000	- จำนวนของผู้สูงอายุ ของจังหวัดชลบุรี ที่ได้รับ การพัฒนาในด้านต่างๆ	- ผู้สูงอายุได้ประกอบกิจกรรม ที่เป็นประโยชน์ต่อการพัฒนา คุณภาพชีวิต	กส.

ยุทธศาสตร์จังหวัด ที่ 5 พัฒนาคนและชุมชนให้มีคุณภาพและยั่งยืน ตามหลักปรัชญาของเศรษฐกิจพอเพียง

ยุทธศาสตร์ อบท. ที่ 4 การพัฒนาคุณภาพชีวิตคู่เศรษฐกิจพอเพียง

ยุทธศาสตร์ อบจ.ชบ. ที่ 1 การพัฒนาคุณภาพชีวิต

แผนงานสังคมสงเคราะห์

ที่	โครงการ	วัตถุประสงค์	เป้าหมาย (ผลผลิตของโครงการ)	งบประมาณ					ตัวชี้วัด (KPI)	ผลที่คาดว่าจะได้รับ	หน่วยงาน รับผิดชอบหลัก
				2561	2562	2563	2564	2565			
5	อุดหนุนสำนักงานเหล่ากาชาด จังหวัดชลบุรี จำนวน 1 โครงการ 1) สนับสนุนกิจกรรมเหล่ากาชาด จังหวัดชลบุรี	- เพื่อสนับสนุนการดำเนินงานตาม พันธกิจของเหล่ากาชาดจังหวัดชลบุรี ตามที่สภากาชาดไทยมอบหมาย - เพื่อช่วยเหลือผู้ประสบสาธารณภัย ผู้ด้อยโอกาส ผู้ยากไร้ ได้แก่ เด็ก สตรี คนชรา คนพิการ ฯลฯ ได้รับการ ช่วยเหลืออย่างทั่วถึงทั้งที่ - เพื่อให้เด็ก เยาวชน สตรี คนชรา คนพิการ และประชาชนในเขตพื้นที่ องค์กรปกครองส่วนท้องถิ่น ได้มี คุณภาพชีวิตที่ดี	- เพื่อเป็นค่าใช้จ่ายในการสนับสนุน กิจกรรมเหล่ากาชาดจังหวัดชลบุรี (รายละเอียดตามโครงการเหล่ากาชาด จังหวัดชลบุรี)	500,000	500,000	500,000	500,000	500,000	- จำนวนประชาชน ผู้ด้อยโอกาส ผู้บริการที่ได้รับ การดูแลสวัสดิการสังคม	- ทำให้มีการดำเนินกิจกรรมของ เหล่ากาชาดจังหวัดชลบุรีเป็นไป อย่างต่อเนื่องและมีประสิทธิภาพ และปฏิบัติตามที่ สภากาชาดไทยมอบหมาย - ผู้ประสบสาธารณภัย ผู้ด้อย โอกาส และผู้ยากไร้ที่ได้รับการ ช่วยเหลือมีความเป็นอยู่และ คุณภาพชีวิตที่ดีขึ้น	กส.
6	ศูนย์พัฒนาคุณภาพชีวิตผู้สูงอายุ และผู้ด้อยโอกาส เทศบาลเมืองพนัสนิคม อำเภอพนัสนิคม	- เพื่อเป็นศูนย์ข้อมูลผู้สูงอายุ และผู้ด้อยโอกาส - เพื่อส่งเสริมให้ผู้สูงอายุ และผู้ด้อยโอกาสได้รับการพัฒนา ด้านสุขภาพจิตใจ และสังคม ให้มี คุณภาพชีวิตที่ดีขึ้น - เพื่อเป็นการส่งเสริมการจัดกิจกรรม และบริการสำหรับผู้สูงอายุ ผู้ด้อยโอกาส และทุกคนได้มีสถานที่ ในการจัดกิจกรรม และบริการ	- เป็นอาคารคอนกรีตเสริมเหล็ก 2 ชั้น ขนาดกว้าง 34.65 เมตร ยาว 59.075 เมตร พื้นที่ใช้สอย 1,700.00 ตารางเมตร (ตามแบบ อบจ.ชบ)	-	-	20,000,000	-	-	- จำนวนประชาชน ผู้ด้อยโอกาส ผู้บริการที่ได้รับ การดูแลสวัสดิการสังคม	- มีศูนย์พัฒนาคุณภาพชีวิตผู้สูงอายุ และผู้ด้อยโอกาสที่เหมาะสม สะดวก และมีประสิทธิภาพ สำหรับจัดบริการ และกิจกรรมในการส่งเสริมคุณภาพ ชีวิตให้แก่ผู้สูงอายุ และผู้ด้อยโอกาส	กส. (ประสานแผนฯ เทศบาลเมือง พนัสนิคม)
	รวม 6 โครงการ			15,300,000	15,300,000	35,300,000	15,300,000	15,300,000			

รายละเอียดโครงการพัฒนา
แผนพัฒนาท้องถิ่น (พ.ศ. 2561 - 2565)
องค์การบริหารส่วนจังหวัดชลบุรี

ยุทธศาสตร์จังหวัด ที่ 5 พัฒนาคนและชุมชนให้มีคุณภาพและยั่งยืน ตามหลักปรัชญาของเศรษฐกิจพอเพียง

ยุทธศาสตร์ อปท. ที่ 4 การพัฒนาคุณภาพชีวิตคู่เศรษฐกิจพอเพียง

ยุทธศาสตร์ อบจ.ชบ ที่ 1 การพัฒนาคุณภาพชีวิต

แผนงานสร้างความเข้มแข็งของชุมชน

ที่	โครงการ	วัตถุประสงค์	เป้าหมาย (ผลผลิตของโครงการ)	งบประมาณ					ตัวชี้วัด (KPI)	ผลที่คาดว่าจะได้รับ	หน่วยงาน รับผิดชอบหลัก
				2561	2562	2563	2564	2565			
1	สนับสนุนและส่งเสริม การออกกำลังกาย เพื่อสุขภาพสำหรับประชาชน เยาวชน รวมทั้งผู้สูงอายุ และกลุ่มผู้ด้อยโอกาส	- เพื่อสนองนโยบายในการสร้าง สุขภาพ โดยมุ่งเน้น "การสร้าง" น้ำ "การซ่อม" - เพื่อส่งเสริมและสนับสนุน ให้ประชาชนมีทางเลือกในการ ออกกำลังกายที่ถูกต้อง และเหมาะสม - เพื่อส่งเสริมให้ประชาชน มีสุขภาพพลานามัยสมบูรณ์ แข็งแรง ปราศจากโรคภัยไข้เจ็บ - เพื่อให้ประชาชนเกิดความสามัคคี ในชุมชน - เพื่อพัฒนาคุณภาพชีวิตให้ดีขึ้น อย่างต่อเนื่อง และเพิ่มประสิทธิภาพ ในการทำงานให้ดีขึ้น	- สนับสนุนและส่งเสริมกิจกรรม การออกกำลังกายเพื่อสุขภาพ สำหรับประชาชนในจังหวัดชลบุรี เช่น การส่งเสริมการออกกำลังกาย ด้วยการเดินแอโรบิคให้แก่พนักงาน ในสังกัดและประชาชน (สวนสาธารณะ เฉลิมพระเกียรติ ร.9) - จัดอบรมเพื่อสร้างผู้นำในด้านการ ออกกำลังกายเพื่อสุขภาพ - จัดซื้อวัสดุ ครุภัณฑ์ ในการส่งเสริม การออกกำลังกาย ฯลฯ (รายละเอียดตามโครงการของ กองส่งเสริมคุณภาพชีวิตฯ)	1,000,000	1,000,000	1,000,000	1,000,000	1,000,000	- จำนวนประชาชน ที่ได้รับบริการด้านสุขภาพ	- ประชาชนมีสุขภาพร่างกาย ที่สมบูรณ์ แข็งแรง ปราศจาก โรคภัยไข้เจ็บ - ประชาชนมีสถานที่ และ อุปกรณ์ใช้ประกอบการ ออกกำลังกายอย่างต่อเนื่อง - ประชาชนได้ทราบภารกิจ ขององค์การบริหารส่วนจังหวัด ชลบุรี ที่มีต่อสังคมส่วนร่วม ในด้านการส่งเสริมสุขภาพ	กส.

ยุทธศาสตร์จังหวัด ที่ 5 พัฒนาคนและชุมชนให้มีคุณภาพและยั่งยืน ตามหลักปรัชญาของเศรษฐกิจพอเพียง

ยุทธศาสตร์ อปท. ที่ 4 การพัฒนาคุณภาพชีวิตคู่เศรษฐกิจพอเพียง

ยุทธศาสตร์ อบจ.ชบ. ที่ 1 การพัฒนาคุณภาพชีวิต

แผนงานสร้างความเข้มแข็งของชุมชน

ที่	โครงการ	วัตถุประสงค์	เป้าหมาย (ผลผลิตของโครงการ)	งบประมาณและที่ผ่านมา					ตัวชี้วัด (KPI)	ผลที่คาดว่าจะได้รับ	หน่วยงาน รับผิดชอบหลัก
				2561	2562	2563	2564	2565			
2	สนับสนุนส่งเสริมกิจกรรมเด็กและเยาวชนในจังหวัดชลบุรี	<ul style="list-style-type: none"> - เพื่อให้เด็กและเยาวชนได้รับการพัฒนาตนเองอย่างต่อเนื่อง รู้จักคุณค่าของตนเอง มีวุฒิภาวะทางอารมณ์ คุณธรรม จริยธรรม และมีพฤติกรรมด้านความรับผิดชอบ ตามวัย - เพื่อปลูกฝังให้เด็กและเยาวชน มีจิตอาสาในการทำงานเพื่อสังคม และมีส่วนร่วมในการพัฒนาชุมชน และประเทศชาติ - เพื่อให้กลุ่มเด็กและเยาวชน ได้สร้างเครือข่ายและเชื่อมโยง กลุ่มเด็กและเยาวชนที่มีการดำเนินงานในด้านต่างๆ เข้ามาร่วมกันอย่างเป็นระบบ และเป็นรูปธรรมเพื่อปฏิบัติภารกิจร่วมกันในการแสวงหาแนวทางในการส่งเสริมพัฒนาเด็กและเยาวชน 	<ul style="list-style-type: none"> - นักเรียนในสังกัดองค์การบริหารส่วนจังหวัดชลบุรี และนอกสังกัด รวมทั้งเด็กและเยาวชนในจังหวัดชลบุรี ทั้งในระบบการศึกษาและนอกระบบ การศึกษาได้ดำเนินโครงการ / กิจกรรมต่างๆ ทั้งในรูปแบบของการศึกษาวิจัย การประชุม การฝึกอบรม การสัมมนา การศึกษาดูงาน และกิจกรรม จิตอาสาต่างๆ ฯลฯ 	2,000,000	2,000,000	2,000,000	2,000,000	2,000,000	<ul style="list-style-type: none"> - จำนวนการดำเนินโครงการ กิจกรรมของเด็กและเยาวชนในจังหวัดชลบุรี - จำนวนของเด็กและเยาวชนในจังหวัดชลบุรีที่ได้รับการพัฒนาในด้านต่างๆ 	<ul style="list-style-type: none"> - เด็กและเยาวชนมีการพัฒนาตนเองอย่างต่อเนื่อง - เด็กและเยาวชนได้รับการปลูกฝังจิตสำนึกที่ดีและมีส่วนร่วมในการพัฒนาสังคม และประเทศชาติ - เกิดการเชื่อมโยงเครือข่ายของกลุ่มเด็กและเยาวชนทำให้เกิดองค์กรที่มีพลังในการขับเคลื่อนกิจกรรมเพื่อพัฒนาเด็กและเยาวชน 	กส.
			(รายละเอียดตามโครงการของ กองส่งเสริมคุณภาพชีวิตฯ)								

ยุทธศาสตร์จังหวัด ที่ 5 พัฒนาคณะและชุมชนให้มีคุณภาพและยั่งยืน ตามหลักปรัชญาของเศรษฐกิจพอเพียง

ยุทธศาสตร์ อปท. ที่ 4 การพัฒนาคุณภาพชีวิตคู่เศรษฐกิจพอเพียง

ยุทธศาสตร์ อบจ.ชบ. ที่ 1 การพัฒนาคุณภาพชีวิต

แผนงานสร้างความเข้มแข็งของชุมชน

ที่	โครงการ	วัตถุประสงค์	เป้าหมาย (ผลผลิตของโครงการ)	งบประมาณ					ตัวชี้วัด (KPI)	ผลที่คาดว่าจะได้รับ	หน่วยงาน รับผิดชอบหลัก
				2561	2562	2563	2564	2565			
3	จิตอาสาเพื่อการพัฒนาชีวิต บนวิถีแห่งความพอเพียง เพื่อประโยชน์และความสุข ของประชาชน	<ul style="list-style-type: none"> - เพื่อเตรียมความพร้อมในการขับเคลื่อนโครงการจิตอาสา - เพื่อการพัฒนาสำนึกกับชีวิตบนวิถีแห่งความพอเพียง - เพื่อประโยชน์และความสุขของประชาชน - เพื่อพัฒนากลุ่มอาชีพให้มีความรู้ด้านการตลาดและการพัฒนาผลิตภัณฑ์ - เพื่อพัฒนาและบำบัดแหล่งน้ำให้สะอาด - เพื่อส่งเสริมการมีส่วนร่วมของประชาชน - เพื่อประชาสัมพันธ์ข้อมูล ข่าวสารในชุมชน - เพื่อพัฒนาสิ่งแวดล้อมให้ยั่งยืน 	เพื่อค่าใช้จ่ายในการดำเนินการ ดังนี้ 1. ฝึกอบรมกลุ่มอาชีพชุมชน 2. จัดซื้ออุปกรณ์ส่งเสริมอาชีพ 3. จัดสร้างและซ่อมแซมอาคาร 4. ก่อสร้างบำรุงรักษาสิ่งสาธารณูปโภค ฯลฯ (รายละเอียดตามโครงการสำนักการช่าง)	-	13,609,300	20,350,000	-	-	<ul style="list-style-type: none"> - จำนวนประชาชนที่ได้รับการพัฒนาด้านอาชีพ - จำนวนโครงการที่ได้รับการพัฒนาเพื่อส่งเสริมคุณภาพชีวิต - จำนวนกิจกรรมที่ประชาชนเข้าร่วมบำเพ็ญสาธารณประโยชน์ 	<ul style="list-style-type: none"> - ชุมชนได้ใช้ประโยชน์จากลำคลองทำการปรับปรุงพีชการเกษตร และการประมง - ทำให้มีอาชีพและรายได้เพิ่มขึ้นโดยชุมชนเป็นผู้ดูแลรักษาสภาพแวดล้อมให้ปลอดภัย และวิชีพประชาชนเข้าร่วมบำเพ็ญสาธารณประโยชน์ - ให้มีการจัดตั้งตลาดน้ำเพื่อจำหน่ายผลิตภัณฑ์ และพืชผลทางการเกษตรของชุมชน - รวมทั้งเป็นสถานที่ท่องเที่ยวแห่งใหม่ - สาธารณูปโภคและสาธารณะประโยชน์ได้รับการพัฒนา - สำหรับการพัฒนาคุณภาพชีวิตของชุมชน 	สำนัก การช่าง
	รวม 3 โครงการ			3,000,000	16,609,300	23,350,000	3,000,000	3,000,000			

รายละเอียดโครงการพัฒนา
แผนพัฒนาท้องถิ่น (พ.ศ. 2561 - 2565)
องค์การบริหารส่วนจังหวัดชลบุรี

ยุทธศาสตร์จังหวัด ที่ 5 พัฒนาคนและชุมชนให้มีคุณภาพและยั่งยืน ตามหลักปรัชญาของเศรษฐกิจพอเพียง

ยุทธศาสตร์ อปท. ที่ 4 การพัฒนาคุณภาพชีวิตคู่เศรษฐกิจพอเพียง

ยุทธศาสตร์ อบจ.ชบ. ที่ 1 การพัฒนาคุณภาพชีวิต

แผนงานศาสนา วัฒนธรรมและนันทนาการ

ที่	โครงการ	วัตถุประสงค์	เป้าหมาย (ผลผลิตของโครงการ)	งบประมาณ					ตัวชี้วัด (KPI)	ผลที่คาดว่าจะได้รับ	หน่วยงาน รับผิดชอบหลัก
				2561	2562	2563	2564	2565			
1	สนับสนุนกิจกรรมวันสำคัญทางพุทธศาสนาและการอนุรักษ์ศิลปวัฒนธรรม ประเพณี และภูมิปัญญาท้องถิ่น	- เพื่อสืบสานวัฒนธรรม ประเพณี และเสริมสร้างเอกลักษณ์ สอดคล้องกับวิถีชีวิต และภูมิปัญญาท้องถิ่นให้เกิดความสามัคคีอยู่ร่วมกันในสังคมอย่างมีความสุข และยั่งยืน	- เพื่อเป็นค่าใช้จ่ายในการจัดซื้อวัสดุ อุปกรณ์ที่จำเป็นในการจัดกิจกรรม และค่าใช้จ่ายอื่นๆ ตามโครงการ (รายละเอียดตามโครงการกองการศึกษาฯ)	3,000,000	3,000,000	1,760,000	2,000,000	2,000,000	- จำนวนกิจกรรมที่สนับสนุนส่งเสริมในการจัดกิจกรรมฟื้นฟู วัฒนธรรม ประเพณี และศาสนา	- สามารถดำรงไว้ซึ่งวัฒนธรรม ประเพณี เสริมสร้างเอกลักษณ์ เกิดความสามัคคี สอดคล้องกับวิถีชีวิต และภูมิปัญญาท้องถิ่นให้คงอยู่ตลอดไป	กศ.
2	อุดหนุนที่ทำการปกครองจังหวัดชลบุรี อำเภอเมืองชลบุรี จำนวน 1 โครงการ - โครงการนมัสการพระพุทธสิหิงค์ และงานสงกรานต์ จังหวัดชลบุรี	- เพื่ออนุรักษ์ ส่งเสริม และสืบสาน วัฒนธรรม ประเพณีให้คงอยู่ตลอดไป	- เพื่อเป็นค่าใช้จ่ายในการจัดงานนมัสการพระพุทธสิหิงค์, งานสงกรานต์ และงานกาชาด (รายละเอียดตามโครงการที่ทำการปกครองจังหวัดชลบุรี)	6,000,000	6,000,000	6,000,000	6,000,000	6,000,000	- จำนวนกิจกรรมที่สนับสนุนส่งเสริมในการจัดกิจกรรมฟื้นฟู วัฒนธรรม ประเพณี และศาสนา	- สามารถดำรงไว้ซึ่งวัฒนธรรม ประเพณีที่ดีของท้องถิ่นให้คงอยู่ตลอดไป	กศ.
3	อุดหนุนวัดธรรมนิมิตต์ อำเภอเมืองชลบุรี จำนวน 1 โครงการ 1) บูรณปฏิสังขรณ์อุโบสถ	- เพื่อสมทบบูรณะปฏิสังขรณ์อุโบสถวัด - เพื่อเป็นศาสนสมบัติวัดถาวร ในบวรพระพุทธศาสนา - เพื่อเป็นสถานที่ที่พระภิกษุสงฆ์ ใช้ทำสังฆกรรมตามพระวินัย - เพื่อเป็นที่กราบสักการบูชา พระพุทธรูปองค์สำคัญที่ประดิษฐานภายในอุโบสถ	- บูรณปฏิสังขรณ์อุโบสถฯ ประกอบด้วย 1. งานพื้นตึกแต่ง 2. งานประตู - หน้าต่าง 3. งานบันไดและระเบียง (รายละเอียดตามโครงการวัดธรรมนิมิตต์)	-	-	500,000	-	-	- จำนวนศาสนสถาน ได้รับการบูรณะซ่อมแซม ปฏิสังขรณ์ องค์กรต่างๆ ได้รับการสนับสนุนส่งเสริมในการจัดกิจกรรมฟื้นฟู วัฒนธรรม ประเพณี และศาสนา	- เป็นที่ทำสังฆกรรมสงฆ์ - เป็นที่สักการบูชาของพระสงฆ์ และพุทธศาสนิกชนทั่วไป	กศ.

ยุทธศาสตร์จังหวัด ที่ 5 พัฒนาคณะและชุมชนให้มีคุณภาพและยั่งยืน ตามหลักปรัชญาของเศรษฐกิจพอเพียง

ยุทธศาสตร์ อบท. ที่ 4 การพัฒนาคุณภาพชีวิตคู่เศรษฐกิจพอเพียง

ยุทธศาสตร์ อบจ.ชบ ที่ 1 การพัฒนาคุณภาพชีวิต

แผนงานศาสนา วัฒนธรรมและนันทนาการ

ที่	โครงการ	วัตถุประสงค์	เป้าหมาย (ผลผลิตของโครงการ)	งบประมาณ					ตัวชี้วัด (KPI)	ผลที่คาดว่าจะได้รับ	หน่วยงาน รับผิดชอบหลัก
				2561	2562	2563	2564	2565			
4	อุดหนุนวัดวังตะโก อำเภอเมืองชลบุรี จำนวน 1 โครงการ 1) ก่อสร้างศาลาอเนกประสงค์	- เพื่อใช้เป็นสถานที่ในการประกอบพิธีกรรมทางศาสนา - เพื่อใช้เป็นสถานที่ประชุมและทำกิจกรรมของชาวบ้าน - เพื่อเป็นสถานที่สาธารณประโยชน์สำหรับหน่วยงานของรัฐ และเอกชน - เพื่อสร้างถาวรวัตถุแก่พระศาสนา	- ก่อสร้างศาลาอเนกประสงค์ประกอบด้วย 1. งานโครงสร้างวิศวกรรม 2. งานโครงสร้างเหล็ก 3. งานหลังคา 4. งานผิวพื้น (รายละเอียดตามโครงการวัดวังตะโก)	-	-	1,000,000	-	-	- จำนวนศาสนสถาน ได้รับการบูรณะซ่อมแซม ปฏิสังขรณ์ องค์กรต่างๆ ได้รับการสนับสนุนส่งเสริม ในการจัดกิจกรรมฟื้นฟู วัฒนธรรม ประเพณี และศาสนา	- ประชาชนมีสถานที่ในการประกอบพิธีกรรมทางศาสนา - ชาวบ้านมีสถานที่ประชุมและทำกิจกรรม - เป็นสถานที่สาธารณประโยชน์สำหรับหน่วยงานของรัฐ และเอกชน	กศ.
5	อุดหนุนวัดบ้านช้าง อำเภอพนัสนิคม จำนวน 1 โครงการ 1) ก่อสร้างศาลาอเนกประสงค์	- เพื่อใช้เป็นสถานที่ประกอบกิจกรรมทางพระพุทธศาสนาของพระสงฆ์และประชาชน - เพื่อใช้อำนวยความสะดวกบำเพ็ญกุศลสำหรับญาติโยมพุทธศาสนิกชนทั่วไป - เพื่อเป็นสถานที่ประกอบกิจกรรมของภาครัฐและภาคเอกชน	- ก่อสร้างศาลาอเนกประสงค์ประกอบด้วย 1. งานมุงหลังคา 2. งานฝ้าเพดาน (รายละเอียดตามโครงการวัดบ้านช้าง)	-	-	1,000,000	-	-	- จำนวนศาสนสถาน ได้รับการบูรณะซ่อมแซม ปฏิสังขรณ์ องค์กรต่างๆ ได้รับการสนับสนุนส่งเสริม ในการจัดกิจกรรมฟื้นฟู วัฒนธรรม ประเพณี และศาสนา	- ประชาชนในพื้นที่และใกล้เคียง ได้มีศาลาอเนกประสงค์ประกอบศาสนพิธีของพระสงฆ์และประชาชนในชุมชน - มีสถานที่ให้ชุมชนไว้บำเพ็ญสาธารณะประโยชน์ด้านต่างๆ ตามเหมาะสม - ประชาชนได้รับการส่งเสริมทางพระพุทธศาสนาที่ดี และมีคุณภาพชีวิตที่ดี	กศ.
6	อุดหนุนวัดหน้าพระธาตุ อำเภอพนัสนิคม จำนวน 1 โครงการ 1) ก่อสร้างอาคารอเนกประสงค์	- เพื่อให้การดำเนินการก่อสร้างเป็นไปอย่างต่อเนื่อง - เพื่อให้เป็นที่บำเพ็ญกุศลภาวนาของสาธุชน - เพื่อให้เป็นสถานที่อบรมเยาวชน (ค่ายพุทธบุตร) - เพื่อให้เป็นสถานที่อบรมพระภิกษุ - สามเณร - เพื่อใช้เป็นสถานที่ประกอบพิธีกรรมในวันสำคัญต่างๆ ทางพระพุทธศาสนา	- ก่อสร้างอาคารอเนกประสงค์ประกอบด้วย 1. งานโครงเหล็กหลังคา 2. งานมุงหลังคา (รายละเอียดตามโครงการวัดหน้าพระธาตุ)	-	-	1,000,000	-	-	- จำนวนศาสนสถาน ได้รับการบูรณะซ่อมแซม ปฏิสังขรณ์ องค์กรต่างๆ ได้รับการสนับสนุนส่งเสริม ในการจัดกิจกรรมฟื้นฟู วัฒนธรรม ประเพณี และศาสนา	- ประชาชนมีสถานที่บำเพ็ญกุศลภาวนา - เด็กและเยาวชนมีสถานที่อบรม (ค่ายพุทธบุตร) - วัดมีสถานที่อบรมพระภิกษุ - สามเณร - ประชาชนทั่วไปมีสถานที่ประกอบพิธีกรรมในวันสำคัญต่างๆ ทางพระพุทธศาสนา	กศ.

ยุทธศาสตร์จังหวัด ที่ 5 พัฒนาคนและชุมชนให้มีคุณภาพและยั่งยืน ตามหลักปรัชญาของเศรษฐกิจพอเพียง

ยุทธศาสตร์ อปท. ที่ 4 การพัฒนาคุณภาพชีวิตคู่เศรษฐกิจพอเพียง

ยุทธศาสตร์ อบจ.ชบ. ที่ 1 การพัฒนาคุณภาพชีวิต

แผนงานศาสนา วัฒนธรรมและนันทนาการ

ที่	โครงการ	วัตถุประสงค์	เป้าหมาย (ผลผลิตของโครงการ)	งบประมาณ					ตัวชี้วัด (KPI)	ผลที่คาดว่าจะได้รับ	หน่วยงาน รับผิดชอบหลัก
				2561	2562	2563	2564	2565			
7	อุดหนุนวัดหลวงพรหมาวาส อำเภอพนัสนิคม จำนวน 1 โครงการ 1) บูรณปฏิสังขรณ์อุโบสถ	- เพื่อบูรณะอุโบสถ ให้มีสภาพคงทน สมบูรณ์ แข็งแรง ทนต่อสภาวะ ดินฟ้าอากาศ	- บูรณปฏิสังขรณ์อุโบสถ ประกอบด้วย 1. งานบูรณะฝ้าไม้เพดานภายนอก 2. งานบูรณะฝ้าไม้เพดานภายใน 3. งานบูรณะทาสีผนังภายนอกภายใน (รายละเอียดตามโครงการ วัดหลวงพรหมาวาส)	-	-	1,000,000	-	-	- จำนวนศาสนสถาน ได้รับการบูรณะซ่อมแซม ปฏิสังขรณ์ องค์กรต่างๆ ได้รับการสนับสนุนส่งเสริม ในการจัดกิจกรรมฟื้นฟู วัฒนธรรม ประเพณี และศาสนา	- มีอุโบสถที่ได้รับการบูรณะแล้ว ซึ่งมีสภาพคงทน สมบูรณ์ แข็งแรง ทนต่อสภาวะดินฟ้าอากาศ พร้อมเป็น ศาสนสถานอันควรคุณค่าแก่การอนุรักษ์ - พระสงฆ์ ศาสนิกชน ประชาชน โดยทั่วไป ได้เข้ามาใช้ประโยชน์ เพื่อการศึกษาและร่วมอนุรักษ์ - ทุกภาคส่วนได้ร่วมกันจรรโลง พระพุทธศาสนาให้เจริญรุ่งเรืองต่อไป	กศ.
8	อุดหนุนมัสยิดอัลฮุสนา อำเภอพนัสนิคม จำนวน 1 โครงการ 1) ก่อสร้างอาคารห้องประชุม	- เพื่อจัดให้มีสถานที่ประชุมเป็นสัดส่วน - เพื่อให้มีสถานที่ใช้สอยเพียงพอ ต่อความต้องการของสัปบุรุษ	- ก่อสร้างอาคารห้องประชุม ประกอบด้วย 1. งานปูกระเบื้องพื้น งานปูกระเบื้องผนัง 2. งานประตู่ - หน้าต่าง 3. งานทาสี 4. งานไฟฟ้า (รายละเอียดตามโครงการมัสยิดอัลฮุสนา)	-	-	500,000	-	-	- จำนวนศาสนสถาน ได้รับการบูรณะซ่อมแซม ปฏิสังขรณ์ องค์กรต่างๆ ได้รับการสนับสนุนส่งเสริม ในการจัดกิจกรรมฟื้นฟู วัฒนธรรม ประเพณี และศาสนา	- มีสถานที่จัดการประชุม อย่างเพียงพอ และสะดวกสบาย - มีสถานที่ใช้สอยเพียงพอ ต่อความต้องการของสัปบุรุษ	กศ.

ยุทธศาสตร์จังหวัด ที่ 5 พัฒนาคนและชุมชนให้มีคุณภาพและยั่งยืน ตามหลักปรัชญาของเศรษฐกิจพอเพียง

ยุทธศาสตร์ อปท. ที่ 4 การพัฒนาคุณภาพชีวิตคู่เศรษฐกิจพอเพียง

ยุทธศาสตร์ อบจ.ชบ ที่ 1 การพัฒนาคุณภาพชีวิต

แผนงานศาสนา วัฒนธรรมและนันทนาการ

ที่	โครงการ	วัตถุประสงค์	เป้าหมาย (ผลผลิตของโครงการ)	งบประมาณ					ตัวชี้วัด (KPI)	ผลที่คาดว่าจะได้รับ	หน่วยงาน รับผิดชอบหลัก
				2561	2562	2563	2564	2565			
9	อุดหนุนมัสยิดฮิญาตุลมุสลิมิน อำเภอพนัสนิคม จำนวน 1 โครงการ 1) ปรับปรุงซ่อมแซม และขยาย มัสยิด	- เพื่อปรับปรุงซ่อมแซมขยายมัสยิด ให้อยู่ในสภาพพร้อมใช้งาน และมีความปลอดภัย - เพื่อใช้ในการปฏิบัติศาสนกิจ ของชุมชนและบุคคลทั่วไป - เพื่อใช้จัดกิจกรรมตามประเพณี วัฒนธรรมประจำปี - เพื่อให้มีสถานที่อำนวยความสะดวก และเป็นศูนย์กลางในการเผยแพร่ ศาสนาธรรมแก่สัปบุรุษ และประชาชนทั่วไป - เพื่อเป็นสถานที่รองรับการจัดกิจกรรม โครงการอบรมค่ายจริยธรรม วัฒนธรรม ของเยาวชน	- ปรับปรุงซ่อมแซม และขยายมัสยิด ประกอบด้วย 1. งานก่ออิฐ 2. งานฉาบปูน (รายละเอียดตามโครงการ มัสยิดฮิญาตุลมุสลิมิน)	-	400,000	500,000	-	-	- จำนวนศาสนสถาน ได้รับการบูรณะซ่อมแซม ปฏิสังขรณ์ องค์กรต่างๆ ได้รับการสนับสนุนส่งเสริม ในการจัดกิจกรรมฟื้นฟู วัฒนธรรม ประเพณี และศาสนา	- เป็นสถานที่ปฏิบัติศาสนกิจ ที่ปลอดภัยแก่เด็ก และเยาวชน สัปบุรุษ และประชาชนทั่วไป - เป็นสถานที่ปรึกษาหารือ เพื่อให้เกิดประสิทธิภาพของงานต่างๆ - เป็นสถานที่มีความพร้อมในการรองรับ กลุ่มผู้มาเยือน	กศ.
10	อุดหนุนมัสยิดอัล - อิตติฟาเกียะห์ อำเภอพนัสนิคม จำนวน 1 โครงการ 1) ก่อสร้างอาคารคอนกรีต เสริมเหล็ก 2 ชั้น	- เพื่อให้มีอาคารที่มีมาตรฐาน ต่อการศึกษาของเยาวชน - เพื่อให้มีอาคารสำหรับการเสริมทักษะ ภาคฤดูร้อนของเยาวชนในและนอกพื้นที่ - เพื่อให้มีอาคารสำหรับหน่วยงานของ องค์กรปกครองส่วนท้องถิ่นในการจัด สัมมนา เผยแพร่ กิจกรรมที่เกี่ยวกับชุมชน	- เป็นอาคารคอนกรีตเสริมเหล็ก 2 ชั้น ขนาดพื้นที่ 648 ตารางเมตร ประกอบด้วย 1. งานทำคานคอนกรีตเสริมเหล็ก ชั้น 2 2. งานวางแผ่นพื้นคอนกรีตเสริมเหล็ก พร้อมเทคอนกรีต ชั้น 2 3. งานหล่อเสาคอนกรีตเสริมเหล็ก ชั้น 2 (รายละเอียดตามโครงการ มัสยิดอัล - อิตติฟาเกียะห์)	-	400,000	500,000	-	-	- จำนวนศาสนสถาน ได้รับการบูรณะซ่อมแซม ปฏิสังขรณ์ องค์กรต่างๆ ได้รับการสนับสนุนส่งเสริม ในการจัดกิจกรรมฟื้นฟู วัฒนธรรม ประเพณี และศาสนา	- เยาวชนมีอาคารเรียนหลังใหม่ ที่เป็นมาตรฐานเกิดประโยชน์สูงสุด กับผู้เรียนและผู้สอน - มีอาคารรองรับประชาชน ได้อย่างทั่วถึง ในการจัดการประชุม การเลือกตั้ง การเผยแพร่ข่าวสาร ของราชการและกิจกรรมต่างๆ ของชุมชน	กศ.

ยุทธศาสตร์จังหวัด ที่ 5 พัฒนาคณะและชุมชนให้มีคุณภาพและยั่งยืน ตามหลักปรัชญาของเศรษฐกิจพอเพียง

ยุทธศาสตร์ อปท. ที่ 4 การพัฒนาคุณภาพชีวิตคู่เศรษฐกิจพอเพียง

ยุทธศาสตร์ อบจ.ชบ ที่ 1 การพัฒนาคุณภาพชีวิต

แผนงานศาสนา วัฒนธรรมและนันทนาการ

ที่	โครงการ	วัตถุประสงค์	เป้าหมาย (ผลผลิตของโครงการ)	งบประมาณ					ตัวชี้วัด (KPI)	ผลที่คาดว่าจะได้รับ	หน่วยงาน รับผิดชอบหลัก
				2561	2562	2563	2564	2565			
11	อุดหนุนมัสยิดอัล - อิตติฮาดียะห์ อำเภอพนัสนิคม จำนวน 1 โครงการ 1) ก่อสร้างอาคารอเนกประสงค์	- เพื่อให้มีอาคารอเนกประสงค์ ที่สามารถรองรับกิจกรรมต่างๆ ทางศาสนาของประชาชนทั่วไป และชาวอิสลาม	- ก่อสร้างอาคารอเนกประสงค์ ประกอบด้วย 1. โครงสร้างหลังคา 2. งานหลังคา 3. งานผนัง - วัสดุปูผนัง 4. งานประตู - หน้าต่าง (รายละเอียดตามโครงการ มัสยิดอัล - อิตติฮาดียะห์)	-	400,000	500,000	-	-	- จำนวนศาสนสถาน ได้รับการบูรณะซ่อมแซม ปฏิสังขรณ์ องค์กรต่างๆ ได้รับการสนับสนุนส่งเสริม ในการจัดกิจกรรมฟื้นฟู วัฒนธรรม ประเพณี และศาสนา	- มีอาคารอเนกประสงค์เพื่อเป็น จุดศูนย์กลางการบริหารกิจการ ศาสนาอิสลามของมัสยิด - มีอาคารอเนกประสงค์เพื่อเป็น ศูนย์กลางการเรียนรู้ด้านวัฒนธรรม - มีอาคารอเนกประสงค์เพื่อเป็น ศูนย์ให้ความช่วยเหลือ และอบรม เยาวชนมุสลิมโครงการต่างๆ - มีอาคารอเนกประสงค์เพื่อเป็น ศูนย์ประสานงานองค์กรปกครอง ส่วนท้องถิ่นและราชการ	กศ.
12	อุดหนุนมัสยิดมีฟาฮูฮันยาน อำเภอพนัสนิคม จำนวน 1 โครงการ 1) ศาลาอเนกประสงค์มัสยิด	- เพื่อสร้างศาลาอเนกประสงค์ใช้เป็น สถานกิจกรรมของประชาชนในพื้นที่	- ก่อสร้างศาลาอเนกประสงค์ ประกอบด้วย งานโครงสร้างทั่วไป คาน ตอม่อ (รายละเอียดตามโครงการ มัสยิดมีฟาฮูฮันยาน)	-	400,000	500,000	-	-	- จำนวนศาสนสถาน ได้รับการบูรณะซ่อมแซม ปฏิสังขรณ์ องค์กรต่างๆ ได้รับการสนับสนุนส่งเสริม ในการจัดกิจกรรมฟื้นฟู วัฒนธรรม ประเพณี และศาสนา	- ประชาชนสามารถใช้อาคาร สถานที่ของมัสยิด เพื่อปฏิบัติ ศาสนกิจ การศึกษา การอบรม คุณธรรมจริยธรรม - มีสถานที่รองรับประชาชน ได้อย่างทั่วถึง ในการจัดการประชุม การเลือกตั้ง การเผยแพร่ข่าวสาร ของราชการและกิจกรรมต่างๆ ของชุมชน - มีสถานที่รองรับประชาชน เพื่อเป็นศูนย์กลางแห่งการสังคม สงเคราะห์ และการฝึกฝนอาชีพ	กศ.

ยุทธศาสตร์จังหวัด ที่ 5 พัฒนาคณะและชุมชนให้มีคุณภาพและยั่งยืน ตามหลักปรัชญาของเศรษฐกิจพอเพียง

ยุทธศาสตร์ อบท. ที่ 4 การพัฒนาคุณภาพชีวิตคู่เศรษฐกิจพอเพียง

ยุทธศาสตร์ อบจ.ชบ ที่ 1 การพัฒนาคุณภาพชีวิต

แผนงานศาสนา วัฒนธรรมและนันทนาการ

ที่	โครงการ	วัตถุประสงค์	เป้าหมาย (ผลผลิตของโครงการ)	งบประมาณ					ตัวชี้วัด (KPI)	ผลที่คาดว่าจะได้รับ	หน่วยงาน รับผิดชอบหลัก
				2561	2562	2563	2564	2565			
13	อุดหนุนมัสยิดนุรุลฮิดายะห์ อำเภอพนัสนิคม จำนวน 1 โครงการ 1) ต่อเติมอาคารมัสยิด	- เพื่อมีอาคารในการประกอบกิจกรรมทางศาสนา - เพื่อรองรับจำนวนสัปบุรุษให้เพียงพอ	- ต่อเติมอาคารคอนกรีตเสริมเหล็ก ขนาดกว้าง 3.00 เมตร ยาว 18.00 เมตร สูง 6.00 เมตร หรือมีพื้นที่ดำเนินการ ไม่น้อยกว่า 54.00 ตารางเมตร ประกอบด้วย 1. โครงสร้างคอนกรีตเสริมเหล็ก 2. โครงสร้างหลังคาเหล็ก 3. งานผนังฉิวผนัง 4. งานผิวทาง 5. งานประตู - หน้าต่าง 6. งานหลังคา 7. งานฝ้าเพดาน (รายละเอียดตามโครงการมัสยิดนุรุลฮิดายะห์)	-	400,000	500,000	-	-	- จำนวนศาสนสถาน ได้รับการบูรณะซ่อมแซม ปฏิสังขรณ์ องค์กรต่างๆ ได้รับการสนับสนุนส่งเสริม ในการจัดกิจกรรมฟื้นฟู วัฒนธรรม ประเพณี และศาสนา	- ประชาชนสามารถใช้อาคารสถานที่ของมัสยิด เพื่อปฏิบัติศาสนกิจ การศึกษา การอบรม คุณธรรม จริยธรรม - มีสถานที่รองรับประชาชน ได้อย่างทั่วถึง ในการจัดการประชุม การเลือกตั้ง การเผยแพร่ข่าวสาร ของราชการและกิจกรรมต่างๆ ของชุมชน - มีสถานที่รับรองประชาชน เพื่อเป็นศูนย์กลางแห่งการสังคัม สังเคราะห์ และการฝึกฝนอาชีพ	กศ.
14	อุดหนุนมัสยิดดารุสซอลิฮีน อำเภอพนัสนิคม จำนวน 1 โครงการ 1) ก่อสร้างอาคารอเนกประสงค์	- เพื่อเป็นสถานที่ประกอบศาสนกิจของชาวมุสลิม การจัดอบรม และการจัดกิจกรรมต่างๆ ของมัสยิด - เป็นสถานที่ในการจัดเก็บข้อมูลความรู้เกี่ยวกับอิสลาม การประชุม การอบรม - เพื่อใช้เป็นสถานที่รองรับและประสานงานการดำเนินงานต่างๆของมัสยิด	- ก่อสร้างอาคารอเนกประสงค์ ประกอบด้วย 1. งานรากฐาน จำนวน 6 รายการ 2. งานเสา จำนวน 5 รายการ 3. งานเพดาน จำนวน 6 รายการ (รายละเอียดตามโครงการมัสยิดดารุสซอลิฮีน)	-	-	500,000	-	-	- จำนวนศาสนสถาน ได้รับการบูรณะซ่อมแซม ปฏิสังขรณ์ องค์กรต่างๆ ได้รับการสนับสนุนส่งเสริม ในการจัดกิจกรรมฟื้นฟู วัฒนธรรม ประเพณี และศาสนา	- มัสยิดมีสถานที่ประกอบศาสนกิจของชาวมุสลิม การจัดอบรม และการจัดกิจกรรมต่างๆ เพียงพอ - มัสยิดมีสถานที่เพียงพอ เป็นระเบียบเรียบร้อย และเหมาะสม สำหรับรองรับมุสลิมที่มา - มัสยิดมีอาคารสำนักงาน เพื่อเป็น ศูนย์กลางในการติดต่อประสานงาน - มัสยิดมีอาคารสำหรับใช้เก็บข้อมูล เอกสารต่างๆ ที่สะดวก และปลอดภัย	กศ.

ยุทธศาสตร์จังหวัด ที่ 5 พัฒนาคนและชุมชนให้มีคุณภาพและยั่งยืน ตามหลักปรัชญาของเศรษฐกิจพอเพียง

ยุทธศาสตร์ อปท. ที่ 4 การพัฒนาคุณภาพชีวิตคู่เศรษฐกิจพอเพียง

ยุทธศาสตร์ อบจ.ชบ. ที่ 1 การพัฒนาคุณภาพชีวิต

แผนงานศาสนา วัฒนธรรมและนันทนาการ

ที่	โครงการ	วัตถุประสงค์	เป้าหมาย (ผลผลิตของโครงการ)	งบประมาณ					ตัวชี้วัด (KPI)	ผลที่คาดว่าจะได้รับ	หน่วยงาน รับผิดชอบหลัก
				2561	2562	2563	2564	2565			
15	อุดหนุนมัสยิดดารุสซิดดีกิน อำเภอพนัสนิคม จำนวน 1 โครงการ 1) ต่อเติมอาคารมัสยิด	- เพื่อมีอาคารในการประกอบกิจกรรมทางศาสนา - เพื่อรองรับจำนวนสัปบุรุษให้เพียงพอ	- ต่อเติมอาคารมัสยิดประกอบด้วย 1. งานโครงสร้าง 2. งานโครงเหล็กหลังคา 3. งานผนัง และหลังคา (รายละเอียดตามโครงการมัสยิดดารุสซิดดีกิน)	-	-	500,000	-	-	- จำนวนศาสนสถาน ได้รับการบูรณะซ่อมแซม ปฏิสังขรณ์ องค์กรต่างๆ ได้รับการสนับสนุนส่งเสริม ในการจัดกิจกรรมฟื้นฟู วัฒนธรรม ประเพณี และศาสนา	- ประชาชนสามารถใช้อาคารสถานที่ของมัสยิด เพื่อปฏิบัติศาสนกิจ การศึกษา การอบรม คุณธรรม จริยธรรม - มีสถานที่รองรับประชาชนได้อย่างทั่วถึง ในการจัดการประชุม การเลือกตั้ง การเผยแพร่ข่าวสารของราชการและกิจกรรมต่างๆ ของชุมชน - มีสถานที่รับรองประชาชน เพื่อเป็นศูนย์กลางแห่งการสังคัมสังเคราะห์ และการฝึกฝนอาชีพ	กศ.
16	อุดหนุนสมาคมพุทธสมาคม สว่างเขตธรรมสถาน อำเภอพนัสนิคม จำนวน 1 โครงการ 1) ก่อสร้างศาลาอเนกประสงค์	- เพื่อให้ประชาชนมีศาลาอเนกประสงค์ที่ทันสมัยมีอุปกรณ์ครบครันเพื่อใช้ในการจัดกิจกรรมต่างๆ ให้มีประสิทธิภาพ - เพื่อให้มีสถานที่ในการจัดกิจกรรมในงานเทศกาลต่างๆ ซึ่งทางสมาคมได้จัดขึ้นเป็นประจำทุกปี และมีประชาชนมาใช้บริการเป็นจำนวนมาก	- เป็นอาคารคอนกรีตเสริมเหล็ก ขนาดกว้าง 38.00 เมตร ยาว 60.00 เมตร พื้นที่ใช้สอยรวมไม่น้อยกว่า 1,800 ตารางเมตร (ตามแบบสมาคมพุทธสมาคมสว่างเขตธรรมสถาน) (สมาคมฯ สมทบ จำนวน 3,000,000 บาท งบประมาณทั้งสิ้น 20,000,000 บาท)	-	-	17,000,000	-	-	- จำนวนองค์กรต่างๆ ได้รับการสนับสนุนส่งเสริม ในการจัดกิจกรรมฟื้นฟู วัฒนธรรม ประเพณีและ ศาสนา	- เพื่อเป็นประโยชน์ต่อพี่น้องประชาชนที่จะได้ใช้อาคารจัดกิจกรรมต่างๆ ไม่ว่าจะเป็นหน่วยงานราชการหรือประชาชนทั่วไปขอใช้อาคารศาลาได้อย่างเต็มประสิทธิภาพ มีระบบภาพและเสียงที่สมบูรณ์พร้อมใช้งาน - ช่วงงานเทศกาลกินเจ ประชาชนในพื้นที่และใกล้เคียง ได้มาใช้ศาลาเพื่อปฏิบัติธรรม และจัดกิจกรรมต่างๆ	กศ.

ยุทธศาสตร์จังหวัด ที่ 5 พัฒนาคนและชุมชนให้มีคุณภาพและยั่งยืน ตามหลักปรัชญาของเศรษฐกิจพอเพียง

ยุทธศาสตร์ อปท. ที่ 4 การพัฒนาคุณภาพชีวิตคู่เศรษฐกิจพอเพียง

ยุทธศาสตร์ อบจ.ชบ. ที่ 1 การพัฒนาคุณภาพชีวิต

แผนงานศาสนา วัฒนธรรมและนันทนาการ

ที่	โครงการ	วัตถุประสงค์	เป้าหมาย (ผลผลิตของโครงการ)	งบประมาณ					ตัวชี้วัด (KPI)	ผลที่คาดว่าจะได้รับ	หน่วยงาน รับผิดชอบหลัก
				2561	2562	2563	2564	2565			
17	อุดหนุนวัดท่อใหญ่ อำเภอบ้านบึง จำนวน 1 โครงการ 1) สร้างศาลาการเปรียญคอนกรีตเสริมเหล็ก	- เพื่อใช้ประกอบกิจกรรมทางพระพุทธศาสนาของพระสงฆ์ และประชาชนทั่วไป หน่วยงานภาครัฐฯ และหน่วยงานเอกชน	- สร้างศาลาการเปรียญฯ ประกอบด้วย งานโครงสร้างชั้น 2 (รวมบันได) (รายละเอียดตามโครงการวัดท่อใหญ่)	-	-	1,000,000	-	-	- จำนวนศาสนสถาน ได้รับการบูรณะซ่อมแซม ปฏิสังขรณ์ องค์กรต่างๆ ได้รับการสนับสนุนส่งเสริม ในการจัดกิจกรรมฟื้นฟู วัฒนธรรม ประเพณี และศาสนา	- มีสถานที่รองรับทำนุบำรุงศาสนา ทำบุญ ประกอบกิจกรรมทางศาสนา หน่วยงานของรัฐฯ หน่วยงานเอกชน ได้อย่างเพียงพอ สามารถตอบสนอง ความต้องการได้อย่างมีประสิทธิภาพ - ได้บริหารจัดการทางศาสนาให้เกิด การบูรณาการอย่างมีประสิทธิภาพ รวดเร็ว ทันสมัย ภายใต้ธรรมาภิบาล - ประชาชนได้รับผลโดยตรง ส่งเสริม ศาสนาที่ดี และคุณภาพชีวิตที่ดีขึ้น	กศ.
18	อุดหนุนวัดเจริญธรรม อำเภอบ้านบึง จำนวน 1 โครงการ 1) บูรณะอุโบสถ	- เพื่อสมทบทุนบูรณะซ่อมแซมอุโบสถ ทั้งหลัง - เพื่อเป็นประโยชน์แก่พุทธศาสนิกชน อันเป็นประโยชน์ส่วนรวม - เพื่ออำนวยความสะดวกแก่พระภิกษุ สงฆ์ในการทำสังฆกรรม	- สมทบค่าบูรณะอุโบสถฯ ประกอบด้วย งานทาสีภายใน - ภายนอก (รายละเอียดตามโครงการวัดเจริญธรรม)	-	-	1,000,000	-	-	- จำนวนศาสนสถาน ได้รับการบูรณะซ่อมแซม ปฏิสังขรณ์ องค์กรต่างๆ ได้รับการสนับสนุนส่งเสริม ในการจัดกิจกรรมฟื้นฟู วัฒนธรรม ประเพณี และศาสนา	- มีสถานที่รองรับการปฏิบัติ สังฆกรรมของพระสงฆ์ และทำ กิจกรรมของประชาชนทางศาสนา และเป็นสถานที่ประชาชนในการ ปฏิบัติธรรมของท้องถิ่น และกิจกรรม อื่นๆ ได้อย่างเพียงพอ ตอบสนอง ความต้องการได้อย่างมีประสิทธิภาพ - ได้บริหารจัดการทางศาสนาให้เกิด การบูรณาการอย่างมีประสิทธิภาพ รวดเร็วและทันสมัย ภายใต้ ธรรมาภิบาล	กศ.

ยุทธศาสตร์จังหวัด ที่ 5 พัฒนาคนและชุมชนให้มีคุณภาพและยั่งยืน ตามหลักปรัชญาของเศรษฐกิจพอเพียง

ยุทธศาสตร์ อปท. ที่ 4 การพัฒนาคุณภาพชีวิตคู่เศรษฐกิจพอเพียง

ยุทธศาสตร์ อบจ.ชบ. ที่ 1 การพัฒนาคุณภาพชีวิต

แผนงานศาสนา วัฒนธรรมและนันทนาการ

ที่	โครงการ	วัตถุประสงค์	เป้าหมาย (ผลผลิตของโครงการ)	งบประมาณ					ตัวชี้วัด (KPI)	ผลที่คาดว่าจะได้รับ	หน่วยงาน รับผิดชอบหลัก
				2561	2562	2563	2564	2565			
19	อุดหนุนวัดชากนimitวิทยา อำเภอบ้านบึง จำนวน 1 โครงการ 1) ก่อสร้างวิหารจตุรมุข 3 ชั้น	- เพื่อก่อสร้างวิหารจตุรมุข 3 ชั้น เพื่อประดิษฐานรูปหล่อ สมเด็จพระพุฒาจารย์ (โต พรหมรังสี) - เพื่อให้พุทธศาสนิกชนที่มีโอกาส เข้ามาทำบุญที่วัดชากนimitวิทยาได้ กราบนมัสการบูชาเพื่อความเป็น สิริมงคล - เพื่อเป็นการสืบทอดพระพุทธศาสนา ให้รำลึกถึงคุณพระรัตนตรัย	- ก่อสร้างวิหารจตุรมุข 3 ชั้น เพื่อประดิษฐาน รูปหล่อสมเด็จพระพุฒาจารย์ (โต พรหมรังสี) หน้าตักกว้าง 4.00 เมตร สูง 5.80 เมตร (ตามแบบวัดชากนimitวิทยา)	-	-	1,000,000	-	-	- จำนวนศาสนสถาน ได้รับการบูรณะปฏิสังขรณ์ องค์กรต่างๆ ได้รับการ สนับสนุนส่งเสริมในการจัด กิจกรรมฟื้นฟู วัฒนธรรม ประเพณี และศาสนา	- วิหารจตุรมุข 3 ชั้น ประดิษฐาน รูปหล่อสมเด็จพระพุฒาจารย์ (โต พรหมรังสี) มีความงดงาม เหมาะสมเป็นที่น่าเลื่อมใสศรัทธา ของพุทธศาสนิกชน - วัดชากนimitมีพุทธสถานที่เป็นที่ยึด เหนี่ยวจิตใจ และเป็นศูนย์รวมของ พุทธศาสนิกชน	กศ.
20	อุดหนุนวัดคลองใหญ่สถิตยาราม อำเภอบ้านบึง จำนวน 1 โครงการ 1) ก่อสร้างศาลาอเนกประสงค์	- เพื่อใช้ศาลาอเนกประสงค์รองรับ การประกอบสังฆกรรม สวดอภิธรรม และจัดกิจกรรมได้อย่างเหมาะสม และเพียงพอ - เพื่อใช้เป็นสถานที่ในการส่งเสริม การจัดกิจกรรมทางพุทธศาสนา ของคณะสงฆ์และชุมชน	- ก่อสร้างศาลาอเนกประสงค์ฯ ประกอบด้วย งานโครงสร้าง (รายละเอียดตามโครงการ วัดคลองใหญ่สถิตยาราม)	-	-	1,000,000	-	-	- จำนวนศาสนสถาน ได้รับการบูรณะซ่อมแซม ปฏิสังขรณ์ องค์กรต่างๆ ได้รับการสนับสนุนส่งเสริม ในการจัดกิจกรรมฟื้นฟู วัฒนธรรม ประเพณี และศาสนา	- มีศาลาอเนกประสงค์ที่มีสภาพ สมบูรณ์ แข็งแรง สวยงาม ไว้รองรับ การประกอบสังฆกรรมของพระสงฆ์ และพิธีกรรมทางศาสนา - มีศาลาอเนกประสงค์เพื่อใช้เป็น ศาลาสวดอภิธรรม - ใช้ศาลาอเนกประสงค์เป็นสถานที่ ในการจัดกิจกรรมทางพระพุทธศาสนา กิจกรรมของชุมชน และส่วนราชการ - ชาวบ้านในชุมชน วัด หน่วยงาน ราชการที่เกี่ยวข้อง ได้มีส่วนร่วม ในการพัฒนาท้องถิ่น	กศ.

ยุทธศาสตร์จังหวัด ที่ 5 พัฒนาคนและชุมชนให้มีคุณภาพและยั่งยืน ตามหลักปรัชญาของเศรษฐกิจพอเพียง

ยุทธศาสตร์ อปท. ที่ 4 การพัฒนาคุณภาพชีวิตคู่เศรษฐกิจพอเพียง

ยุทธศาสตร์ อบจ.ชบ. ที่ 1 การพัฒนาคุณภาพชีวิต

แผนงานศาสนา วัฒนธรรมและนันทนาการ

ที่	โครงการ	วัตถุประสงค์	เป้าหมาย (ผลผลิตของโครงการ)	งบประมาณ					ตัวชี้วัด (KPI)	ผลที่คาดว่าจะได้รับ	หน่วยงาน รับผิดชอบหลัก
				2561	2562	2563	2564	2565			
21	อุดหนุนวัดยุคราษฎรสามัคคี อำเภอพานทอง จำนวน 1 โครงการ 1) ก่อสร้างศาลาเอนกประสงค์	- เพื่อให้เป็นสถานที่ประกอบกิจกรรมทางพระพุทธศาสนาของพระสงฆ์และประชาชน - เพื่อให้อำนวยความสะดวกบำรุงบุคคลสำหรับญาติโยมพุทธศาสนิกชนทั่วไป - เพื่อให้เป็นสถานที่ประกอบกิจกรรมของภาครัฐ และภาคเอกชน	- ก่อสร้างศาลาเอนกประสงค์ฯ ประกอบด้วย 1. งานหลังคา 2. งานสถาปัตยกรรม ส่วนงานช่องแสง กระจกลดตายเกิดถูกรอบเหล็กกล่อง 3. งานราวระเบียงเหล็กกล่องทาสี (รายละเอียดตามโครงการ วัดยุคราษฎรสามัคคี)	-	-	1,000,000	-	-	- จำนวนศาสนสถาน ได้รับการบูรณะซ่อมแซม ปฏิสังขรณ์ องค์กรต่างๆ ได้รับการสนับสนุนส่งเสริม ในการจัดกิจกรรมฟื้นฟู วัฒนธรรม ประเพณี และศาสนา	- วัดมีสถานที่ประกอบกิจกรรมทางพระพุทธศาสนาของพระสงฆ์และประชาชน - วัดสามารถอำนวยความสะดวกบำรุงบุคคลสำหรับญาติโยมพุทธศาสนิกชนทั่วไป - วัดมีสถานที่ประกอบกิจกรรมของภาครัฐ และภาคเอกชน	กศ.
22	อุดหนุนมัสยิดอาลีอัลกามีลียัน อำเภอศรีราชา จำนวน 1 โครงการ 1) ก่อสร้างอาคารมัสยิด	- เพื่อเป็นสถานที่ละหมาด บรรยายธรรม ของชาวมุสลิม - เพื่อเป็นสถานที่อบรมคุณธรรม และจริยธรรม แก่เยาวชน - เพื่อเป็นสถานที่รองรับของชาวมุสลิม ต่างพื้นที่ (ทั้งภายในและต่างประเทศ) - เพื่อเป็นสถานที่ส่งเสริมการมีส่วนร่วม ของประชาชนในการร่วมกิจกรรม ของมัสยิด หน่วยงานภาครัฐ รัฐวิสาหกิจ หรือเอกชน	- ก่อสร้างอาคารมัสยิด ประกอบด้วย ทำฝ้าเพดาน จำนวน 473 ตารางเมตร (รายละเอียดตามโครงการ มัสยิดอาลีอัลกามีลียัน)	-	400,000	500,000	-	-	- จำนวนศาสนสถาน ได้รับการบูรณะซ่อมแซม ปฏิสังขรณ์ องค์กรต่างๆ ได้รับการสนับสนุนส่งเสริม ในการจัดกิจกรรมฟื้นฟู วัฒนธรรม ประเพณี และศาสนา	- สัมปยุรมีสถานที่ประกอบศาสนกิจที่ดีมีมาตรฐาน - เป็นสถานที่ที่สมเกียรติ ไว้สำหรับรับรองชาวมุสลิมทั่วไป ทั้งชาวไทยและชาวต่างประเทศ ที่มาประกอบศาสนกิจ - เป็นสถานที่ที่สมเกียรติ ไว้รับรองกลุ่มบุคคลต่างศาสนา หน่วยงานภาครัฐ รัฐวิสาหกิจ และเอกชน	กศ.

ยุทธศาสตร์จังหวัด ที่ 5 พัฒนาคณะและชุมชนให้มีคุณภาพและยั่งยืน ตามหลักปรัชญาของเศรษฐกิจพอเพียง

ยุทธศาสตร์ อปท. ที่ 4 การพัฒนาคุณภาพชีวิตคู่เศรษฐกิจพอเพียง

ยุทธศาสตร์ อบจ.ชบ. ที่ 1 การพัฒนาคุณภาพชีวิต

แผนงานศาสนา วัฒนธรรมและนันทนาการ

ที่	โครงการ	วัตถุประสงค์	เป้าหมาย (ผลผลิตของโครงการ)	งบประมาณ					ตัวชี้วัด (KPI)	ผลที่คาดว่าจะได้รับ	หน่วยงาน รับผิดชอบหลัก
				2561	2562	2563	2564	2565			
23	อุดหนุนมัสยิดอัลอิตติฮาด อำเภอศรีราชา จำนวน 1 โครงการ 1) ต่อเติมอาคารมัสยิด เพื่อทำเป็น ห้องละหมาด	- เพื่อต่อเติมมัสยิดใช้เป็นห้องละหมาด ของชาวมุสลิม - เพื่อใช้เป็นห้องประชุม และจัด กิจกรรมที่เป็นประโยชน์ต่อส่วนรวม	- ต่อเติมอาคารมัสยิด ประกอบด้วย 1. งานฝ้าเพดานภายในยิปซัมบอร์ด 2. งานประตู่ - หน้าต่าง 3. งานสี 4. งานไฟฟ้า (รายละเอียดตามโครงการ มัสยิดอัลอิตติฮาด)	-	400,000	500,000	-	-	- จำนวนศาสนสถาน ได้รับการบูรณะซ่อมแซม ปฏิสังขรณ์ องค์กรต่างๆ ได้รับการสนับสนุนส่งเสริม ในการจัดกิจกรรมฟื้นฟู วัฒนธรรม ประเพณี และศาสนา	- มีห้องละหมาดที่มีความ สมบูรณ์แข็งแรง พร้อมใช้ และเอื้อประโยชน์ต่อชาวมุสลิม ที่มาใช้ห้องละหมาด ทำละหมาดทุก ๆ วัน	กศ.
24	อุดหนุนมัสยิดนุรุลอิสลาม อำเภอศรีราชา จำนวน 1 โครงการ 1) ก่อสร้างต่อเติมอาคาร อเนกประสงค์	- เพื่อให้เป็นจุดศูนย์กลางการบริหาร กิจการศาสนาอิสลามของมัสยิด - เพื่อเป็นศูนย์กลางการเรียนรู้ ด้านวัฒนธรรมอิสลาม และค้นคว้า ภาษาอาหรับและมาลาญ - เพื่อเป็นศูนย์ให้ความช่วยเหลือ และอบรมเยาวชนมุสลิมโครงการต่างๆ - เพื่อใช้เป็นสถานที่จัดการประชุม สัมมนา ร่วมกับหน่วยงานของรัฐ และเอกชน	- ก่อสร้างต่อเติมอาคารอเนกประสงค์ ประกอบด้วย 1. ปูกระเบื้องบันได ชั้น 2 2. ก่อผนัง ชั้น 3 3. ทำบันไดขั้นขึ้นดาดฟ้า 4. เทคานชั้นดาดฟ้า 5. เทพื้นชั้นดาดฟ้า (รายละเอียดตามโครงการ มัสยิดนุรุลอิสลาม)	-	400,000	500,000	-	-	- จำนวนศาสนสถาน ได้รับการบูรณะซ่อมแซม ปฏิสังขรณ์ องค์กรต่างๆ ได้รับการสนับสนุนส่งเสริม ในการจัดกิจกรรมฟื้นฟู วัฒนธรรม ประเพณี และศาสนา	- มีอาคารเป็นจุดศูนย์กลาง การบริหารกิจการศาสนาอิสลาม - อาคารใช้ในการจัดกิจกรรม ศาสนาอิสลามของมัสยิด - มีอาคารเป็นศูนย์กลางการเรียนรู้ ด้านวัฒนธรรมอิสลาม และค้นคว้า ภาษาอาหรับ และมาลาญ - มีอาคารเป็นศูนย์ให้ความช่วยเหลือ และอบรมเยาวชนมุสลิม โครงการต่าง ๆ - มีอาคารเป็นสถานที่จัดการประชุม สัมมนา ร่วมกับหน่วยงานของรัฐ และเอกชน	กศ.

ยุทธศาสตร์จังหวัด ที่ 5 พัฒนาคณะและชุมชนให้มีคุณภาพและยั่งยืน ตามหลักปรัชญาของเศรษฐกิจพอเพียง

ยุทธศาสตร์ อปท. ที่ 4 การพัฒนาคุณภาพชีวิตคู่เศรษฐกิจพอเพียง

ยุทธศาสตร์ อบจ.ชบ. ที่ 1 การพัฒนาคุณภาพชีวิต

แผนงานศาสนา วัฒนธรรมและนันทนาการ

ที่	โครงการ	วัตถุประสงค์	เป้าหมาย (ผลผลิตของโครงการ)	งบประมาณ					ตัวชี้วัด (KPI)	ผลที่คาดว่าจะได้รับ	หน่วยงาน รับผิดชอบหลัก
				2561	2562	2563	2564	2565			
25	อุดหนุนมัสยิดสลาม่าตุลเลาะห์ อำเภอศรีราชา จำนวน 1 โครงการ 1) ต่อเติมอาคารมัสยิด	- เพื่อต่อเติมอาคารมัสยิดให้แล้วเสร็จ สามารถใช้ประโยชน์ได้อย่างมี ประสิทธิภาพ - เพื่อใช้ในการประกอบพิธีทางศาสนา และเอื้อประโยชน์ต่อสัปบุรุษ เยาวชน และประชาชนในชุมชน	- ต่อเติมอาคารมัสยิด ประกอบด้วย 1. หน้าต่างอาคาร 10 ชุด 2. ก่อฉาบปิดอาคารด้านหน้า 160 ตารางเมตร 3. ประตู 2 ช่อง บานสวิงคู่ 4. ตีฝ้าอาคาร 5. ทาสีอาคารที่ต่อเติมใหม่และทาสีฝ้าเพดาน 6. รื้อผนังภายใน (รายละเอียดตามโครงการ มัสยิดสลาม่าตุลเลาะห์)	-	400,000	500,000	-	-	- จำนวนศาสนสถาน ได้รับการบูรณะซ่อมแซม ปฏิสังขรณ์ องค์กรต่างๆ ได้รับการสนับสนุนส่งเสริม ในการจัดกิจกรรมฟื้นฟู วัฒนธรรม ประเพณี และศาสนา	- สัปบุรุษ และบุคคลทั่วไป ได้ใช้มัสยิดเพื่อทำพิธีละหมาด - เยาวชนมีสถานที่สำหรับ มาเรียนหลักการทางศาสนา เบื้องต้นตามหลักคุณธรรม จริยธรรม - บุคคลทั่วไป และองค์กร ต่าง ๆ สามารถมาขอใช้สถานที่	กศ.
26	อุดหนุนวัดสามัคคีประชาราม อำเภอบางละมุง จำนวน 1 โครงการ 1) สมทบทุนก่อสร้างศาลา - การเปรียญ	- เพื่อสมทบทุนก่อสร้างศาลา การเปรียญวัดสามัคคีประชาราม - เพื่อใช้เป็นสถานที่ประกอบพิธีกรรม ทางพุทธศาสนา - เพื่อให้ประชาชนได้รับความสะดวก สบายในการประกอบพิธีการต่าง ๆ - เพื่อให้เกิดความสง่างามเป็นระเบียบ เรียบร้อยอย่างถาวร	- งานก่อสร้างปูพื้น พื้นทั้งหมดทั้งสิ้น ไม่น้อยกว่า 2,400 ตารางเมตร (รายละเอียดตามโครงการ วัดสามัคคีประชาราม)	-	-	1,000,000	-	-	- จำนวนศาสนสถาน ได้รับการบูรณะซ่อมแซม ปฏิสังขรณ์ องค์กรต่างๆ ได้รับการสนับสนุนส่งเสริม ในการจัดกิจกรรมฟื้นฟู วัฒนธรรม ประเพณี และศาสนา	- ประชาชนได้มีสถานที่ ประกอบพิธีบำเพ็ญกุศล ทางพุทธศาสนาได้อย่างถาวร และได้รับความสะดวกสบาย - เป็นสถานที่ประกอบพิธีกรรม ทางศาสนาในกิจกรรมต่างๆ	กศ.

ยุทธศาสตร์จังหวัด ที่ 5 พัฒนาคนและชุมชนให้มีคุณภาพและยั่งยืน ตามหลักปรัชญาของเศรษฐกิจพอเพียง

ยุทธศาสตร์ อปท. ที่ 4 การพัฒนาคุณภาพชีวิตคู่เศรษฐกิจพอเพียง

ยุทธศาสตร์ อบจ.ชบ. ที่ 1 การพัฒนาคุณภาพชีวิต

แผนงานศาสนา วัฒนธรรมและนันทนาการ

ที่	โครงการ	วัตถุประสงค์	เป้าหมาย (ผลผลิตของโครงการ)	งบประมาณ					ตัวชี้วัด (KPI)	ผลที่คาดว่าจะได้รับ	หน่วยงาน รับผิดชอบหลัก
				2561	2562	2563	2564	2565			
27	อุดหนุนวัดเขาไม้แก้ว อำเภอบางละมุง จำนวน 1 โครงการ 1) ก่อสร้างศาลาอเนกประสงค์	- เพื่อก่อสร้างศาลาอเนกประสงค์ ให้แล้วเสร็จ - เพื่อใช้เป็นสถานที่ประกอบกิจกรรม ทางพระพุทธศาสนาของพระสงฆ์และ ประชาชน - เพื่อใช้เป็นสถานที่ประกอบกิจกรรม ทางพระพุทธศาสนาของหน่วยงาน ภาครัฐ และเอกชน	- ต่อเติมศาลาอเนกประสงค์ ประกอบด้วย 1. งานโครงสร้าง และปรับปรุงศาลา อเนกประสงค์ (เดิม) 2. งานสถาปัตยกรรม 3. งานระบบไฟในอาคาร (รายละเอียดตามโครงการวัดเขาไม้แก้ว)	-	-	1,000,000	-	-	- จำนวนศาสนสถาน ได้รับการบูรณะซ่อมแซม ปฏิสังขรณ์ องค์กรต่างๆ ได้รับการสนับสนุนส่งเสริม ในการจัดกิจกรรมฟื้นฟู วัฒนธรรม ประเพณี และศาสนา	- มีสถานที่รับรองประกอบกิจกรรม ทางพระพุทธศาสนาและประชาชน ได้อย่างเพียงพอ และสามารถตอบ สนองความต้องการได้อย่างมี ประสิทธิภาพ - ได้บริหารจัดการทางศาสนาให้เกิด การบูรณาการอย่างมีประสิทธิภาพ รวดเร็ว ทันสมัยภายใต้ธรรมาภิบาล - ประชาชนได้รับการส่งเสริมทาง ศาสนา และมีคุณภาพชีวิตที่ดีขึ้น	กศ.
28	อุดหนุนวัดนาลิกวนาราม อำเภอบางละมุง จำนวน 1 โครงการ 1) บูรณะอุโบสถ	- บูรณะอุโบสถวัดนาลิกวนาราม ให้แล้วเสร็จ - เพื่อใช้เป็นสถานที่ประกอบกิจกรรม ทางพระพุทธศาสนาของพระสงฆ์และ ประชาชน - เพื่อใช้เป็นสถานที่ประกอบกิจกรรม ทางพระพุทธศาสนาของหน่วยงาน ภาครัฐ และเอกชน	- บูรณะเปลี่ยนกระเบื้องหลังคาอุโบสถา ประกอบด้วย 1. กระเบื้องเคลือบสีเทาสุโขทัย จำนวน 26,000 แผ่น 2. โครงหลังคา พร้อมมุง 400 ตารางเมตร (รายละเอียดตามโครงการ วัดนาลิกวนาราม)	-	-	1,000,000	-	-	- จำนวนศาสนสถาน ได้รับการบูรณะซ่อมแซม ปฏิสังขรณ์ องค์กรต่างๆ ได้รับการสนับสนุนส่งเสริม ในการจัดกิจกรรมฟื้นฟู วัฒนธรรม ประเพณี และศาสนา	- มีสถานที่รับรองประกอบกิจกรรม ทางพระพุทธศาสนาและประชาชน ได้อย่างเพียงพอ และสามารถตอบ สนองความต้องการได้อย่างมี ประสิทธิภาพ - ได้บริหารจัดการทางศาสนาให้เกิด การบูรณาการอย่างมีประสิทธิภาพ รวดเร็ว ทันสมัยภายใต้ธรรมาภิบาล - ประชาชนได้รับการส่งเสริมทาง ศาสนา และมีคุณภาพชีวิตที่ดีขึ้น	กศ.

ยุทธศาสตร์จังหวัด ที่ 5 พัฒนาคนและชุมชนให้มีคุณภาพและยั่งยืน ตามหลักปรัชญาของเศรษฐกิจพอเพียง

ยุทธศาสตร์ อปท. ที่ 4 การพัฒนาคุณภาพชีวิตคู่เศรษฐกิจพอเพียง

ยุทธศาสตร์ อบจ.ชบ. ที่ 1 การพัฒนาคุณภาพชีวิต

แผนงานศาสนา วัฒนธรรมและนันทนาการ

ที่	โครงการ	วัตถุประสงค์	เป้าหมาย (ผลผลิตของโครงการ)	งบประมาณ					ตัวชี้วัด (KPI)	ผลที่คาดว่าจะได้รับ	หน่วยงาน รับผิดชอบหลัก
				2561	2562	2563	2564	2565			
29	อุดหนุนวัดทวนทอง อำเภอบางละมุง จำนวน 1 โครงการ 1) ก่อสร้างศาลาอเนกประสงค์	- เพื่อก่อสร้างศาลาอเนกประสงค์ ให้แล้วเสร็จ - เพื่อใช้เป็นสถานที่ประกอบกิจกรรม ทางพระพุทธศาสนาของพระสงฆ์และ ประชาชน - เพื่อให้อำนวยความสะดวกบำเพ็ญกุศล สำหรับญาติโยมพุทธศาสนิกชนทั่วไป - เพื่อเป็นสถานที่ประกอบกิจกรรม ของภาครัฐ และภาคเอกชนของ ประชาชนในตำบล	- ก่อสร้างศาลาอเนกประสงค์ ประกอบด้วย 1. งานโครงสร้าง 2. งานหลังคา 3. งานฝ้าเพดาน (รายละเอียดตามโครงการวัดทวนทอง)	-	-	1,000,000	-	-	- จำนวนศาสนสถาน ได้รับการบูรณะซ่อมแซม ปฏิสังขรณ์ องค์กรต่างๆ ได้รับการสนับสนุนส่งเสริม ในการจัดกิจกรรมฟื้นฟู วัฒนธรรม ประเพณี และศาสนา	- วัดมีสถานที่ประกอบกิจกรรม ทางพระพุทธศาสนาของพระสงฆ์ และประชาชน - วัดสามารถอำนวยความสะดวก ในการบำเพ็ญกุศลสำหรับญาติโยม พุทธศาสนิกชนทั่วไป - วัดมีสถานที่ประกอบกิจกรรม ของภาครัฐ และภาคเอกชน	กศ.
30	อุดหนุนวัดสันติคาม อำเภอบางละมุง จำนวน 1 โครงการ 1) ก่อสร้างศาลาอเนกประสงค์	- เพื่อให้เป็นสถานที่ประกอบกิจกรรม ทางพระพุทธศาสนาของพระสงฆ์และ ประชาชน - เพื่อให้อำนวยความสะดวกบำเพ็ญกุศล สำหรับญาติโยมพุทธศาสนิกชนทั่วไป - เพื่อเป็นสถานที่ประกอบกิจกรรม ของภาครัฐ และภาคเอกชน	- สมทบค่าก่อสร้างศาลาอเนกประสงค์ จำนวน 1 หลัง (รายละเอียดตามโครงการวัดสันติคาม)	-	-	1,000,000	-	-	- จำนวนศาสนสถาน ได้รับการบูรณะซ่อมแซม ปฏิสังขรณ์ องค์กรต่างๆ ได้รับการสนับสนุนส่งเสริม ในการจัดกิจกรรมฟื้นฟู วัฒนธรรม ประเพณี และศาสนา	- วัดมีสถานที่ประกอบกิจกรรมทาง พระพุทธศาสนาของพระสงฆ์และ ประชาชน - วัดสามารถอำนวยความสะดวก บำเพ็ญกุศลสำหรับญาติโยม พุทธศาสนิกชนทั่วไป - วัดมีสถานที่ประกอบกิจกรรม ของภาครัฐ และภาคเอกชน	กศ.

ยุทธศาสตร์จังหวัด ที่ 5 พัฒนาคนและชุมชนให้มีคุณภาพและยั่งยืน ตามหลักปรัชญาของเศรษฐกิจพอเพียง

ยุทธศาสตร์ อปท. ที่ 4 การพัฒนาคุณภาพชีวิตคู่เศรษฐกิจพอเพียง

ยุทธศาสตร์ อบจ.ชบ. ที่ 1 การพัฒนาคุณภาพชีวิต

แผนงานศาสนา วัฒนธรรมและนันทนาการ

ที่	โครงการ	วัตถุประสงค์	เป้าหมาย (ผลผลิตของโครงการ)	งบประมาณ					ตัวชี้วัด (KPI)	ผลที่คาดว่าจะได้รับ	หน่วยงาน รับผิดชอบหลัก
				2561	2562	2563	2564	2565			
31	อุดหนุนสำนักงานคณะกรรมการอิสลามประจำจังหวัดชลบุรี อำเภอบางละมุง จำนวน 1 โครงการ 1) ปรับปรุงอาคารสำนักงาน คณะกรรมการอิสลามประจำจังหวัด ชลบุรี	- เพื่อใช้เป็นศูนย์กลางการบริหาร กิจการศาสนาอิสลามในจังหวัดชลบุรี - เพื่อปรับปรุงเป็นห้องประชุม อเนกประสงค์ของสำนักงาน คณะกรรมการอิสลามประจำจังหวัด ชลบุรี - เพื่อใช้เป็นสถานที่ในการเรียนรู้ ด้านวัฒนธรรมอิสลามในประเทศไทย - เพื่อใช้เป็นสถานที่ให้ความช่วยเหลือ และอบรมเยาวชนมุสลิมโครงการต่างๆ	- ปรับปรุงอาคารสำนักงาน คณะกรรมการอิสลามฯ ประกอบด้วย 1. งานผนัง 2. งานตกแต่งพื้น 3. งานฝ้าเพดาน 4. งานประตูและหน้าต่าง 5. งานสี 6. งานระบบไฟฟ้า 7. งานครุภัณฑ์ เครื่องปรับอากาศ (รายละเอียดตามโครงการ สำนักงานคณะกรรมการอิสลาม ประจำจังหวัดชลบุรี)	-	-	4,000,000	-	-	- จำนวนศาสนสถาน ได้รับการบูรณะซ่อมแซม ปฏิสังขรณ์ องค์กรต่างๆ ได้รับการสนับสนุนส่งเสริม ในการจัดกิจกรรมฟื้นฟู วัฒนธรรม ประเพณี และศาสนา	- มีอาคารสำหรับจัดกิจกรรม ทางศาสนาอิสลาม - ชาวมุสลิมในจังหวัดชลบุรี มีจิตสำนึกวัฒนธรรมที่ดีงาม และมีคุณธรรม จริยธรรม มีวินัย มีความรับผิดชอบต่อสังคม มีความรักชาติ ศาสนา และสถาบันพระมหากษัตริย์	กศ.
32	อุดหนุนมัสยิดแฉกมุอำมหัดอาลี อำเภอบางละมุง จำนวน 1 โครงการ 1) ต่อเติมเทคอนกรีตพื้นผิวด้านหน้า และด้านข้างอาคารมัสยิด	- เพื่อต่อเติมเทคอนกรีตพื้นผิวด้านหน้า และด้านข้างอาคารมัสยิด พร้อมทำ รางรองรับน้ำ ให้มีสภาพพร้อมใช้งาน - เพื่อรองรับการจัดกิจกรรมทาง ศาสนกิจของสัปปุรุษ - เพื่อจัดให้มีสถานที่อำนวยความสะดวกแก่สัปปุรุษ และประชาชนทั่วไป	- ต่อเติมเทคอนกรีตพื้นผิวด้านหน้า และด้านข้างอาคาร ประกอบด้วย 1. งานเทพื้นคอนกรีต 2. งานทำรางน้ำ (รายละเอียดตามโครงการ มัสยิดแฉกมุอำมหัดอาลี)	-	400,000	400,000	-	-	- จำนวนศาสนสถาน ได้รับการบูรณะซ่อมแซม ปฏิสังขรณ์ องค์กรต่างๆ ได้รับการสนับสนุนส่งเสริม ในการจัดกิจกรรมฟื้นฟู วัฒนธรรม ประเพณี และศาสนา	- สัปปุรุษที่มาประกอบศาสนากิจ ได้รับความสะดวก และพึงพอใจ - มัสยิดมีสถานที่ใช้ประกอบ กิจกรรมทางศาสนาเพียงพอ เป็นระเบียบเรียบร้อย สะอาด และเหมาะสม สำหรับรองรับ สัปปุรุษที่มาประกอบศาสนากิจ	กศ.

ยุทธศาสตร์จังหวัด ที่ 5 พัฒนาคนและชุมชนให้มีคุณภาพและยั่งยืน ตามหลักปรัชญาของเศรษฐกิจพอเพียง

ยุทธศาสตร์ อปท. ที่ 4 การพัฒนาคุณภาพชีวิตคู่เศรษฐกิจพอเพียง

ยุทธศาสตร์ อบจ.ชบ. ที่ 1 การพัฒนาคุณภาพชีวิต

แผนงานศาสนา วัฒนธรรมและนันทนาการ

ที่	โครงการ	วัตถุประสงค์	เป้าหมาย (ผลผลิตของโครงการ)	งบประมาณ					ตัวชี้วัด (KPI)	ผลที่คาดว่าจะได้รับ	หน่วยงาน รับผิดชอบหลัก
				2561	2562	2563	2564	2565			
33	อุดหนุนมัสยิดนูรุลยาเก็น อำเภอบางละมุง จำนวน 1 โครงการ 1) ก่อสร้างอาคารเอนกประสงค์	- เพื่อให้มีอาคารเอนกประสงค์ สามารถรองรับกิจกรรมทางศาสนา ของประชาชนทั่วไป - เพื่อเป็นจุดศูนย์กลางการเรียน การสอนศาสนา	- ก่อสร้างอาคารเอนกประสงค์ ประกอบด้วย 1. ถมดิน ปรับพื้นที่บริเวณก่อสร้าง และรื้อถอนสิ่งกีดขวางการก่อสร้าง 2. ปักผัง, ทดสอบดิน (ถ้ามี) 3. ก่อสร้างฐานราก 4. ก่อสร้างเสาตอม่อ 5. ปรับถมดินได้อาคาร 6. ก่อสร้างคาน, พื้น คอนกรีตเสริมเหล็ก <u>ชั้นที่ 1</u> 7. ก่อสร้างเสารับ ชั้นที่ 2 8. ก่อสร้างคาน, พื้น คอนกรีตเสริมเหล็ก <u>ชั้นที่ 2</u> 9. ก่อสร้างเสารับโครงสร้างหลังคา 10. ก่อสร้างบันไดคอนกรีตเสริมเหล็ก 11. ติดตั้งท่อน้ำทิ้ง, ท่อระบายน้ำ, ถังบำบัด (งานระบบสุขาภิบาล) (รายละเอียดตามโครงการ มัสยิดนูรุลยาเก็น)	-	-	500,000	-	-	- จำนวนศาสนสถาน ได้รับการบูรณะซ่อมแซม ปฏิสังขรณ์ องค์กรต่างๆ ได้รับการสนับสนุนส่งเสริม ในการจัดกิจกรรมฟื้นฟู วัฒนธรรม ประเพณี และศาสนา	- มีอาคารเอนกประสงค์ ที่สามารถรองรับกิจกรรม ทางศาสนาของประชาชนทั่วไป - ชุมชนมีจุดศูนย์กลาง การเรียนการสอนศาสนา	กศ.

ยุทธศาสตร์จังหวัด ที่ 5 พัฒนาคณะและชุมชนให้มีคุณภาพและยั่งยืน ตามหลักปรัชญาของเศรษฐกิจพอเพียง

ยุทธศาสตร์ อปท. ที่ 4 การพัฒนาคุณภาพชีวิตคู่เศรษฐกิจพอเพียง

ยุทธศาสตร์ อบจ.ชบ. ที่ 1 การพัฒนาคุณภาพชีวิต

แผนงานศาสนา วัฒนธรรมและนันทนาการ

ที่	โครงการ	วัตถุประสงค์	เป้าหมาย (ผลผลิตของโครงการ)	งบประมาณ					ตัวชี้วัด (KPI)	ผลที่คาดว่าจะได้รับ	หน่วยงาน รับผิดชอบหลัก
				2561	2562	2563	2564	2565			
34	อุดหนุนมัสยิดฮิดายัตสุซาลีกัน อำเภอบางละมุง จำนวน 1 โครงการ 1) ต่อเติมอาคารศูนย์อบรมจริยธรรม ประจำมัสยิด	- เพื่อบูรณะอาคารสถานที่ของมัสยิด ให้มีความพร้อมในการใช้งานด้านต่างๆ - เพื่อใช้ประโยชน์ในการจัดกิจกรรม ต่างๆ ของมัสยิดที่จัดขึ้นเป็นประจำ - เพื่ออำนวยความสะดวกกับผู้ใช้ อาคารของมัสยิด ในการจัดกิจกรรม ต่างๆ	- ต่อเติมอาคารศูนย์อบรมจริยธรรมฯ ประกอบด้วย 1. งานวางผังอาคาร 2. งานตัดและผูกเหล็ก 3. งานระเบียบสแตนเลส 4. งานฝ้าเพดาน 5. งานมุงหลังคา 6. งานประตู - หน้าต่าง 7. งานระบบประปา รางน้ำฝน 8. งานพื้น 9. งานผนัง 10. งานไฟฟ้า 11. งานทาสีอาคาร (รายละเอียดตามโครงการ มัสยิดฮิดายัตสุซาลีกัน)	-	-	500,000	-	-	- จำนวนศาสนสถาน ได้รับการบูรณะซ่อมแซม ปฏิสังขรณ์ องค์กรต่างๆ ได้รับการสนับสนุนส่งเสริม ในการจัดกิจกรรมฟื้นฟู วัฒนธรรม ประเพณี และศาสนา	- ประชาชนผู้นับถือศาสนา อิสลามมีอาคารสถานที่ ประกอบการจัดกิจกรรมต่างๆ มากขึ้น - มีความสะดวกในการจัด กิจกรรมต่างๆ	กศ.

ยุทธศาสตร์จังหวัด ที่ 5 พัฒนาคนและชุมชนให้มีคุณภาพและยั่งยืน ตามหลักปรัชญาของเศรษฐกิจพอเพียง

ยุทธศาสตร์ อปท. ที่ 4 การพัฒนาคุณภาพชีวิตคู่เศรษฐกิจพอเพียง

ยุทธศาสตร์ อบจ.ชบ. ที่ 1 การพัฒนาคุณภาพชีวิต

แผนงานศาสนา วัฒนธรรมและนันทนาการ

ที่	โครงการ	วัตถุประสงค์	เป้าหมาย (ผลผลิตของโครงการ)	งบประมาณ					ตัวชี้วัด (KPI)	ผลที่คาดว่าจะได้รับ	หน่วยงาน รับผิดชอบหลัก
				2561	2562	2563	2564	2565			
35	อุดหนุนมัสยิดยามีอุลอิสลาม อำเภอบางละมุง จำนวน 1 โครงการ 1) ก่อสร้างอาคารอเนกประสงค์	- เพื่อใช้ประกอบกิจกรรมด้านศาสนา และด้านการศึกษา - เพื่อรองรับกิจกรรมประเพณี วัฒนธรรมประจำปี - เพื่อจัดให้มีสถานที่อำนวยความสะดวก - เพื่อรองรับกิจกรรมการอบรม ภาคฤดูร้อนแต่ละปี	- ก่อสร้างอาคารอเนกประสงค์ ขนาดกว้าง 19.00 เมตร ยาว 18.00 เมตร สูง 6.00 เมตร ประกอบด้วย 1. ถมดิน ปรับพื้นที่บริเวณก่อสร้าง และรื้อถอนสิ่งกีดขวางการก่อสร้าง 2. ปักผัง, ทดสอบดิน (ถ้ามี) 3. ก่อสร้างเสาเข็ม 4. ก่อสร้างฐานราก 5. หล่อเสาตอม่อ 6. ปรับถมดินได้อาคาร 7. ติดตั้งเสารับโครงสร้างหลังคา (บางส่วน) (รายละเอียดตามโครงการ มัสยิดยามีอุลอิสลาม)	-	260,250	500,000	-	-	- จำนวนศาสนสถาน ได้รับการบูรณะซ่อมแซม ปฏิสังขรณ์ องค์กรต่างๆ ได้รับการสนับสนุนส่งเสริม ในการจัดกิจกรรมฟื้นฟู วัฒนธรรม ประเพณี และศาสนา	- เด็กเยาวชน และสัปบุรุษ ประชาชนทั่วไปได้อาคาร อเนกประสงค์ประกอบกิจกรรม ได้อย่างพอเพียง - ชาวมุสลิม และเยาวชนมี อาคารอเนกประสงค์ใช้ใน กิจกรรมต่างๆ - มัสยิดมีสถานที่เพียงพอ เป็นระเบียบเรียบร้อย และเหมาะสม สำหรับรองรับมุสลิมที่มาประกอบ ศาสนกิจและเล่นกีฬาออกกำลังกาย อย่างพึงพอใจ	กศ.
36	อุดหนุนวัดบางเสร่คงคาราม อำเภอสัตหีบ จำนวน 1 โครงการ 1) บูรณะปฏิสังขรณ์อุโบสถ	- เพื่อบูรณะอุโบสถ ให้มีสภาพคงทน สมบูรณ์ แข็งแรง ทนต่อสภาวะ ดินฟ้าอากาศ	- บูรณะปฏิสังขรณ์อุโบสถ ประกอบด้วย 1. งานขุดประตู 2. งานขุดหน้าต่าง 3. งานปรับปรุง ล้าง ทาสี รอบอุโบสถ (รายละเอียดตามโครงการ วัดบางเสร่คงคาราม)	-	-	1,000,000	-	-	- จำนวนศาสนสถาน ได้รับการบูรณะซ่อมแซม ปฏิสังขรณ์ องค์กรต่างๆ ได้รับการสนับสนุนส่งเสริม ในการจัดกิจกรรมฟื้นฟู วัฒนธรรม ประเพณี และศาสนา	- มีอุโบสถที่ได้รับการบูรณะ ให้มีสภาพคงทน สมบูรณ์ แข็งแรง ทนต่อสภาวะดินฟ้า อากาศ พร้อมทั้งศาสนสถานอันควรค่า แก่การอนุรักษ์ - พระสงฆ์ ศาสนิกชน ประชาชน โดยทั่วไป ได้เข้ามาใช้ประโยชน์ เพื่อการศึกษาและร่วมอนุรักษ์ - ทุกภาคส่วนได้ร่วมกันจรรโลง พระพุทธศาสนาให้เจริญรุ่งเรือง สืบต่อไป	กศ.

ยุทธศาสตร์จังหวัด ที่ 5 พัฒนาคนและชุมชนให้มีคุณภาพและยั่งยืน ตามหลักปรัชญาของเศรษฐกิจพอเพียง

ยุทธศาสตร์ อปท. ที่ 4 การพัฒนาคุณภาพชีวิตคู่เศรษฐกิจพอเพียง

ยุทธศาสตร์ อบจ.ชบ. ที่ 1 การพัฒนาคุณภาพชีวิต

แผนงานศาสนา วัฒนธรรมและนันทนาการ

ที่	โครงการ	วัตถุประสงค์	เป้าหมาย (ผลผลิตของโครงการ)	งบประมาณ					ตัวชี้วัด (KPI)	ผลที่คาดว่าจะได้รับ	หน่วยงาน รับผิดชอบหลัก
				2561	2562	2563	2564	2565			
37	อุดหนุนวัดช่องแสมสาร อำเภอสัตหีบ จำนวน 1 โครงการ 1) ก่อสร้างศาลาอเนกประสงค์	- เพื่อให้เป็นสถานที่ประกอบกิจกรรมทางพระพุทธศาสนาของพระสงฆ์และประชาชน - เพื่อให้เป็นสถานที่ประกอบกิจกรรมของภาครัฐ และภาคเอกชน	- ก่อสร้างศาลาคอนกรีตเสริมเหล็กชั้นเดียว ขนาดกว้าง 16.00 เมตร ยาว 54.00 เมตร ประกอบด้วย งานโครงสร้าง (รายละเอียดตามโครงการวัดช่องแสมสาร)	-	-	1,000,000	-	-	- จำนวนศาสนสถาน ได้รับการบูรณะซ่อมแซม ปฏิสังขรณ์ องค์กรต่างๆ ได้รับการสนับสนุนส่งเสริมในการจัดกิจกรรมฟื้นฟูวัฒนธรรม ประเพณี และศาสนา	- วัดมีสถานที่ประกอบกิจกรรมทางพระพุทธศาสนาของพระสงฆ์และประชาชน - วัดมีสถานที่ประกอบกิจกรรมของภาครัฐ และภาคเอกชน	กศ.
38	อุดหนุนมัสยิดอัลฮูดา อำเภอสัตหีบ จำนวน 1 โครงการ 1) ปรับปรุงอาคารอเนกประสงค์	- เพื่อปรับปรุงอาคารอเนกประสงค์ให้อยู่ในสภาพที่ดีใช้งานได้อย่างมีประสิทธิภาพ สะอาด สวยงาม และมีความมั่นคงแข็งแรง ปลอดภัย	-ปรับปรุงอาคารอเนกประสงค์ประกอบด้วย 1. งานรื้อถอน 2. งานโครงสร้าง 3. งานก่ออิฐ - ฉาบปูน และปูกระเบื้อง 4. งานประปา - สุขภัณฑ์ 5. งานทำหลังคา กันสาด 6. งานทาสี 7. งานติดตั้งถังเก็บน้ำ และปั้มน้ำ (รายละเอียดตามโครงการมัสยิดอัลฮูดา)	-	-	400,000	-	-	- จำนวนศาสนสถาน ได้รับการบูรณะซ่อมแซม ปฏิสังขรณ์ องค์กรต่างๆ ได้รับการสนับสนุนส่งเสริมให้การจัดกิจกรรมฟื้นฟูวัฒนธรรม ประเพณี และศาสนา	- สัปปุรุษมีอาคารสถานที่ในการปฏิบัติศาสนกิจที่มั่นคง แข็งแรง ปลอดภัย - มีสถานที่ทำน้ำละหมาดชายที่สะอาด และอาคารมีความสวยงาม - รองรับกลุ่มบุคคลต่าง ๆ ที่จะมาใช้อาคารฯ ในการปฏิบัติศาสนกิจได้อย่างมีประสิทธิภาพ - มีความพร้อมในการที่จะจัดกิจกรรมต่าง ๆ ทั้งก่อนและหลังการปฏิบัติศาสนกิจ	กศ.

ยุทธศาสตร์จังหวัด ที่ 5 พัฒนาคนและชุมชนให้มีคุณภาพและยั่งยืน ตามหลักปรัชญาของเศรษฐกิจพอเพียง

ยุทธศาสตร์ อปท. ที่ 4 การพัฒนาคุณภาพชีวิตคู่เศรษฐกิจพอเพียง

ยุทธศาสตร์ อบจ.ชบ. ที่ 1 การพัฒนาคุณภาพชีวิต

แผนงานศาสนา วัฒนธรรมและนันทนาการ

ที่	โครงการ	วัตถุประสงค์	เป้าหมาย (ผลผลิตของโครงการ)	งบประมาณ					ตัวชี้วัด (KPI)	ผลที่คาดว่าจะได้รับ	หน่วยงาน รับผิดชอบหลัก
				2561	2562	2563	2564	2565			
39	อุดหนุนวัดไพรประเสริฐราษฎร์บำรุง อำเภอหนองใหญ่ จำนวน 1 โครงการ 1) ก่อสร้างอาคารศาลาอเนกประสงค์	- เพื่อให้เป็นสถานที่ประกอบกิจกรรมทางพระพุทธศาสนาของพระสงฆ์และประชาชน - เพื่อให้อำนวยความสะดวก บำเพ็ญกุศลสำหรับญาติโยมพุทธศาสนิกชนทั่วไป - เพื่อให้เป็นสถานที่ประกอบกิจกรรมของภาครัฐ และภาคเอกชน	- ก่อสร้างอาคารศาลาอเนกประสงค์ประกอบด้วย 1. งานโครงสร้างทั่วไป 2. งานฝ้าเพดาน 3. งานหลังคา (รายละเอียดตามโครงการวัดไพรประเสริฐราษฎร์บำรุง)	-	-	1,000,000	-	-	- จำนวนศาสนสถาน ได้รับการบูรณะซ่อมแซม ปฏิสังขรณ์ องค์กรต่างๆ ได้รับการสนับสนุนส่งเสริม ให้การจัดกิจกรรมฟื้นฟู วัฒนธรรม ประเพณี และศาสนา	- วัดมีสถานที่ประกอบกิจกรรมทางพระพุทธศาสนาของพระสงฆ์และประชาชน - วัดสามารถอำนวยความสะดวกบำรุงบุคคลสำหรับญาติโยมพุทธศาสนิกชนทั่วไป - วัดมีสถานที่ประกอบกิจกรรมของภาครัฐ และภาคเอกชน	กศ.
40	อุดหนุนวัดบรรพตนิมิตธรรมาราม อำเภอหนองใหญ่ จำนวน 1 โครงการ 1) ก่อสร้างอุโบสถ	- เพื่อก่อสร้างอุโบสถ ในส่วนของงานฉาบผนัง และพื้นกำแพงแก้วรอบนอกอุโบสถ - เพื่อให้อุโบสถรอบรับการประกอบสังฆกรรม และจัดกิจกรรมทางพุทธศาสนาได้อย่างเหมาะสม - เพื่อใช้เป็นสถานที่ในการส่งเสริมการจัดกิจกรรมทางพุทธศาสนาของคณะสงฆ์และชุมชน	- ก่อสร้างอุโบสถประกอบด้วย 1. งานพื้นระเบียงนอกรอบอาคาร 2. งานกำแพงรอบนอกอุโบสถ 3. งานหน้าต่างพร้อมสลัก (รายละเอียดตามโครงการวัดบรรพตนิมิตธรรมาราม)	-	-	1,000,000	-	-	- จำนวนศาสนสถาน ได้รับการบูรณะซ่อมแซม ปฏิสังขรณ์ องค์กรต่างๆ ได้รับการสนับสนุนส่งเสริม ให้การจัดกิจกรรมฟื้นฟู วัฒนธรรม ประเพณี และศาสนา	- มีอุโบสถที่มีสภาพสมบูรณ์ แข็งแรงสวยงาม ไว้รองรับการประกอบสังฆกรรมของพระสงฆ์ และพิธีกรรมทางศาสนา - มีศาสนสถานในการจัดกิจกรรมทางพระพุทธศาสนา กิจกรรมของชุมชนและส่วนราชการต่างๆ - ชาวบ้านในชุมชน วัด หน่วยงานราชการที่เกี่ยวข้องได้มีส่วนร่วมในการพัฒนาท้องถิ่น	กศ.

ยุทธศาสตร์จังหวัด ที่ 5 พัฒนาคณะและชุมชนให้มีคุณภาพและยั่งยืน ตามหลักปรัชญาของเศรษฐกิจพอเพียง

ยุทธศาสตร์ อปท. ที่ 4 การพัฒนาคุณภาพชีวิตคู่เศรษฐกิจพอเพียง

ยุทธศาสตร์ อบจ.ชบ. ที่ 1 การพัฒนาคุณภาพชีวิต

แผนงานศาสนา วัฒนธรรมและนันทนาการ

ที่	โครงการ	วัตถุประสงค์	เป้าหมาย (ผลผลิตของโครงการ)	งบประมาณ					ตัวชี้วัด (KPI)	ผลที่คาดว่าจะได้รับ	หน่วยงาน รับผิดชอบหลัก
				2561	2562	2563	2564	2565			
41	อุดหนุนวัดเกษตรสุวรรณ อำเภอบ่อทอง จำนวน 1 โครงการ 1) บูรณะศาลาการเปรียญและต่อเติม	- เพื่อบูรณะศาลาการเปรียญและ ต่อเติม วัดเกษตรสุวรรณ - เพื่อใช้เป็นสถานที่ประกอบ กิจกรรมทางพระพุทธศาสนา ของพระสงฆ์และประชาชน - เป็นสถานที่ประกอบกิจกรรม ทางพระพุทธศาสนาของหน่วยงาน ภาครัฐและภาคเอกชน	- บูรณะศาลาการเปรียญ ประกอบด้วย 1. งานรื้อถอนวัสดุผนังหลังคาลอนคู่ (เก่า) 2. งานรื้อถอนฝ้ายิปซัมฉาบเรียบ (เก่า) 3. งานโครงสร้าง (รายละเอียดตามโครงการวัดเกษตรสุวรรณ)	-	-	1,000,000	-	-	- จำนวนศาสนสถาน ได้รับการบูรณะซ่อมแซม ปฏิสังขรณ์ องค์กรต่างๆ ได้รับการสนับสนุนส่งเสริม ให้การจัดกิจกรรมฟื้นฟู วัฒนธรรม ประเพณี และศาสนา	- มีสถานที่รองรับประชาชน ที่มาทำกิจกรรมทางศาสนา และเป็นสถานที่ประชุม ประชาคม ท้องถิ่นและจัดทำ กิจกรรมต่างๆ ได้อย่าง เพียงพอสามารถ ตอบสนอง ความต้องการได้อย่างมี ประสิทธิภาพ	กศ.
42	อุดหนุนวัดบ่อทองราษฎร์บำรุง อำเภอบ่อทอง จำนวน 1 โครงการ 1) ก่อสร้างศาลาอเนกประสงค์ 2 ชั้น	- เพื่อสร้างศาลาอเนกประสงค์ 2 ชั้น จำนวน 1 หลัง - เพื่อเป็นประโยชน์ในการจัด อบรมส่งเสริมคุณธรรม จริยธรรม แก่พุทธศาสนิกชน ได้ศึกษาและ ปฏิบัติธรรมและจัดกิจกรรมอัน เป็นประโยชน์ต่อส่วนรวม	- ก่อสร้างศาลาอเนกประสงค์ 2 ชั้น ขนาดความกว้าง 18.00 เมตร ยาว 45.00 เมตร ประกอบด้วย 1. งานฐานราก 2. งานโครงสร้างชั้นที่ 1 3. งานโครงสร้างชั้นที่ 2 (รายละเอียดตามโครงการ วัดบ่อทองราษฎร์บำรุง)	-	-	2,000,000	-	-	- จำนวนศาสนสถาน ได้รับการบูรณะซ่อมแซม ปฏิสังขรณ์ องค์กรต่างๆ ได้รับการสนับสนุนส่งเสริม ให้การจัดกิจกรรมฟื้นฟู วัฒนธรรม ประเพณี และศาสนา	- มีศาลาอเนกประสงค์ เพื่อใช้เป็นสถานที่ประกอบ สังฆกรรมและกิจกรรมต่างๆ	กศ.

ยุทธศาสตร์จังหวัด ที่ 5 พัฒนาคนและชุมชนให้มีคุณภาพและยั่งยืน ตามหลักปรัชญาของเศรษฐกิจพอเพียง

ยุทธศาสตร์ อปท. ที่ 4 การพัฒนาคุณภาพชีวิตคู่เศรษฐกิจพอเพียง

ยุทธศาสตร์ อบจ.ชบ. ที่ 1 การพัฒนาคุณภาพชีวิต

แผนงานศาสนา วัฒนธรรมและนันทนาการ

ที่	โครงการ	วัตถุประสงค์	เป้าหมาย (ผลผลิตของโครงการ)	งบประมาณ					ตัวชี้วัด (KPI)	ผลที่คาดว่าจะได้รับ	หน่วยงาน รับผิดชอบหลัก
				2561	2562	2563	2564	2565			
43	อุดหนุนวัดหนองเกต อำเภอบ่อทอง จำนวน 1 โครงการ 1) ก่อสร้างอุโบสถ	- เพื่อใช้เป็นสถานที่ประกอบ สังฆกรรมทางพระพุทธศาสนา	- ก่อสร้างอุโบสถ ประกอบด้วย งานจิตรกรรมฝาผนังภายใน ทั้ง 4 ด้าน (รายละเอียดตามโครงการวัดหนองเกต)	-	-	1,000,000	-	-	- จำนวนศาสนสถาน ได้รับการบูรณะซ่อมแซม ปฏิสังขรณ์ องค์กรต่างๆ ได้รับการสนับสนุนส่งเสริม ให้การจัดกิจกรรมฟื้นฟู วัฒนธรรม ประเพณี และศาสนา	- อุโบสถมีความสมบูรณ์ สวยงาม และทรงคุณค่าในด้านพระพุทธศาสนา - อุโบสถมีความพร้อม เพื่อประกอบสังฆกรรม และปฏิบัติ ศาสนกิจทางพระพุทธศาสนา	กศ.
44	อุดหนุนวัดบวรราษฎร์บำรุง อำเภอบ่อทอง จำนวน 1 โครงการ 1) ปรับปรุงต่อเติมศาลาอเนกประสงค์	- เพื่อให้การดำเนินการก่อสร้าง อาคารอเนกประสงค์ จำนวน 1หลัง - เพื่อให้เป็นสถานที่ประกอบ กิจกรรมทางพระพุทธศาสนาของ พระสงฆ์และประชาชน - เพื่อให้อำนวยความสะดวก บำเพ็ญกุศลสำหรับญาติโยม พุทธศาสนิกชนทั่วไป	- ปรับปรุงต่อเติมศาลาอเนกประสงค์ ประกอบด้วย 1. งานฐานราก 2. งานโครงสร้าง 3. งานหลังคา 4. งานพื้น 5. งานไฟฟ้า (รายละเอียดตามโครงการ วัดบวรราษฎร์บำรุง)	-	-	1,000,000	-	-	- จำนวนศาสนสถาน ได้รับการบูรณะซ่อมแซม ปฏิสังขรณ์ องค์กรต่างๆ ได้รับการสนับสนุนส่งเสริม ให้การจัดกิจกรรมฟื้นฟู วัฒนธรรม ประเพณี และศาสนา	- วัดมีสถานที่ประกอบกิจกรรม ทางศาสนาของพระสงฆ์ และประชาชน - วัดสามารถอำนวยความสะดวก บำเพ็ญกุศลสำหรับญาติโยม พุทธศาสนิกชนทั่วไป - วัดมีสถานที่ประกอบกิจกรรม ของภาครัฐ และภาคเอกชน	กศ.
45	อุดหนุนวัดคลองมือไทร อำเภอบ่อทอง จำนวน 1 โครงการ 1) บูรณะอุโบสถ	- เพื่อบูรณะและต่อเติมอุโบสถ วัดคลองมือไทรให้แล้วเสร็จ - เพื่อใช้เป็นสถานที่ประกอบ กิจกรรมทางพระพุทธศาสนา - เพื่อเป็นสถานที่ประกอบ สังฆกรรมของพระภิกษุ	- บูรณะอุโบสถ และต่อเติม ประกอบด้วย 1. งานเปลี่ยนกระเบื้องหลังคา 2. งานเปลี่ยนชุดลวดลายใบระกา ทางหงส์ ตัวช่อฟ้าหน้า และหลังอุโบสถ (รายละเอียดตามโครงการวัดคลองมือไทร)	-	-	1,000,000	-	-	- จำนวนศาสนสถาน ได้รับการบูรณะซ่อมแซม ปฏิสังขรณ์ องค์กรต่างๆ ได้รับการสนับสนุนส่งเสริม ให้การจัดกิจกรรมฟื้นฟู วัฒนธรรม ประเพณี และศาสนา	- มีสถานที่รองรับประชาชน ที่มาทำกิจกรรมทางศาสนา และเป็นสถานที่ประชุม ประชาคมท้องถิ่นและ จัดทำกิจกรรมต่างๆ ได้อย่างเพียงพอ - ประชาชนได้รับการส่งเสริม ทางศาสนาที่ดี และคุณภาพ ชีวิตที่ดีขึ้น	

ยุทธศาสตร์จังหวัด ที่ 5 พัฒนาคนและชุมชนให้มีคุณภาพและยั่งยืน ตามหลักปรัชญาของเศรษฐกิจพอเพียง

ยุทธศาสตร์ อปท. ที่ 4 การพัฒนาคุณภาพชีวิตคู่เศรษฐกิจพอเพียง

ยุทธศาสตร์ อบจ.ชบ. ที่ 1 การพัฒนาคุณภาพชีวิต

แผนงานศาสนา วัฒนธรรมและนันทนาการ

ที่	โครงการ	วัตถุประสงค์	เป้าหมาย (ผลผลิตของโครงการ)	งบประมาณ					ตัวชี้วัด (KPI)	ผลที่คาดว่าจะได้รับ	หน่วยงาน รับผิดชอบหลัก
				2561	2562	2563	2564	2565			
46	อุดหนุนมัสยิดเอี้ยะฆานู้อิบาตะห์ อำเภอบ่อทอง จำนวน 1 โครงการ 1) ต่อเติมอาคารมัสยิด	- เพื่อต่อเติมมัสยิดด้านข้าง ให้มีความพร้อมสามารถรองรับ การประกอบศาสนากิจของชาว มุสลิม - เพื่อใช้เป็นสถานที่ประกอบ กิจกรรมต่างๆ	- ต่อเติมอาคารมัสยิด ประกอบด้วย 1. งานโครงสร้าง 2. งานโครงสร้างหลังคา 3. งานมุงหลังคา 4. งานประตู - หน้าต่าง 5. งานพื้น 6. งานผนัง 7. งานทาสี 8. งานไฟฟ้า (รายละเอียดตามโครงการ มัสยิดเอี้ยะฆานู้อิบาตะห์)	-	-	500,000	-	-	- จำนวนศาสนสถาน ได้รับการบูรณะซ่อมแซม ปฏิสังขรณ์ องค์กรต่างๆ ได้รับการสนับสนุนส่งเสริม ให้การจัดกิจกรรมฟื้นฟู วัฒนธรรม ประเพณี และศาสนา	- สัปบุรุษที่มาประกอบศาสนากิจ และขอใช้สถานที่ มีความสะดวก และพึงพอใจ - มัสยิด มีสถานที่เพียงพอ เป็นระเบียบเรียบร้อย และเหมาะสม สำหรับรองรับสัปบุรุษที่มาประกอบ ศาสนากิจ	กศ.
47	อุดหนุนมัสยิดดารุ้ลฮาดิยะห์ (บ้านบึงตะกู) อำเภอบ่อทอง จำนวน 1 โครงการ 1) ปรับปรุงอาคารมัสยิด	- เพื่อปรับปรุงอาคารมัสยิด - เพื่อต่อเติมพื้นที่ด้านข้าง อาคารมัสยิด - เพื่อซ่อมแซมปูกระเบื้อง ด้านข้างอาคารมัสยิด	- ปรับปรุงอาคารมัสยิด ประกอบด้วย 1. งานปูกระเบื้อง 2. งานก่ออิฐ 3. งานฉาบปูน 4. งานหน้าต่าง (รายละเอียดตามโครงการ มัสยิดดารุ้ลฮาดิยะห์)	-	-	478,600	-	-	- จำนวนศาสนสถาน ได้รับการบูรณะซ่อมแซม ปฏิสังขรณ์ องค์กรต่างๆ ได้รับการสนับสนุนส่งเสริม ให้การจัดกิจกรรมฟื้นฟู วัฒนธรรม ประเพณี และศาสนา	- สัปบุรุษที่มาประกอบศาสนากิจ และขอใช้สถานที่ มีความสะดวก และพึงพอใจ - มัสยิด มีสถานที่เพียงพอ เป็นระเบียบเรียบร้อย และเหมาะสม สำหรับรองรับสัปบุรุษที่มาประกอบ ศาสนากิจ	กศ.

ยุทธศาสตร์จังหวัด ที่ 5 พัฒนาคนและชุมชนให้มีคุณภาพและยั่งยืน ตามหลักปรัชญาของเศรษฐกิจพอเพียง

ยุทธศาสตร์ อปท. ที่ 4 การพัฒนาคุณภาพชีวิตคู่เศรษฐกิจพอเพียง

ยุทธศาสตร์ อบจ.ชบ. ที่ 1 การพัฒนาคุณภาพชีวิต

แผนงานศาสนา วัฒนธรรมและนันทนาการ

ที่	โครงการ	วัตถุประสงค์	เป้าหมาย (ผลผลิตของโครงการ)	งบประมาณ					ตัวชี้วัด (KPI)	ผลที่คาดว่าจะได้รับ	หน่วยงาน รับผิดชอบหลัก
				2561	2562	2563	2564	2565			
48	อุดหนุนมัสยิดดารุลมุฮายีรีน อำเภอบ่อทอง จำนวน 1 โครงการ 1) ก่อสร้างต่อเติมอาคาร มัสยิดดารุลมุฮายีรีน	- เพื่อต่อเติมอาคารมัสยิด - เพื่อใช้สอยประโยชน์สำหรับ สัปบุรุษ, เยาวชนและประชาชน ในพื้นที่ - เพื่อเป็นศูนย์กลางการเรียนรู้ ด้านวัฒนธรรม - เพื่อเป็นสถานที่จัดอบรม สัมมนา	- ก่อสร้างต่อเติมอาคารมัสยิด ประกอบด้วย 1. งานดินซุด / ถมดิน 2. งานคอนกรีต 3. งานแผ่นแม่ทาสีทริตลอน 4. งานปูพื้นกระเบื้องเคลือบ 5. งานผนังกรอบอลูมิเนียม 6. งานประตูกรอบอลูมิเนียม พร้อมกระจก ใสหนา 5 มิลลิเมตร 7. งานทาสี (รายละเอียดตามโครงการ มัสยิดดารุลมุฮายีรีน)	-	-	400,000	-	-	- จำนวนศาสนสถาน ได้รับการบูรณะซ่อมแซม ปฏิสังขรณ์ องค์กรต่างๆ ได้รับการสนับสนุนส่งเสริม ให้การจัดกิจกรรมฟื้นฟู วัฒนธรรม ประเพณี และศาสนา	- มีอาคารมัสยิดที่มีพื้นที่พอ สำหรับรองรับการใช้สอยประโยชน์ ของสัปบุรุษและเยาวชนทั้งใน และนอกพื้นที่	กศ.
49	อุดหนุนมัสยิดดารุลอีมาน อำเภอบ่อทอง จำนวน 1 โครงการ 1) ปรับปรุงต่อเติมอาคาร อเนกประสงค์	- เพื่อใช้ประโยชน์ในการจัดกิจกรรม ต่างๆ ของมัสยิดที่จัดขึ้นเป็นประจำ - เพื่อบูรณะอาคารสถานที่ของมัสยิด ให้มีความพร้อมในการใช้งานด้านต่างๆ - เพื่ออำนวยความสะดวกกับผู้ใช้พื้นที่ ของมัสยิด ในการจัดกิจกรรมต่างๆ	- ปรับปรุงต่อเติมอาคารอเนกประสงค์ ขนาดกว้าง 11.00 เมตร ยาว 24.50 เมตร เป็นขนาดกว้าง 11.00 เมตร ยาว 31.50 เมตร ประกอบด้วย 1. งานโครงสร้างอาคาร 2. งานหลังคา 3. งานผนัง งานประตู - หน้าต่าง 4. งานพื้น 5. งานทาสี 6. งานไฟฟ้า (รายละเอียดตามโครงการ มัสยิดดารุลอีมาน)	-	-	500,000	-	-	- จำนวนศาสนสถาน ได้รับการบูรณะซ่อมแซม ปฏิสังขรณ์ องค์กรต่างๆ ได้รับการสนับสนุนส่งเสริม ในการจัดกิจกรรมฟื้นฟู วัฒนธรรม ประเพณี และศาสนา	- ประชาชนผู้นับถือศาสนาอิสลาม มีอาคารสถานที่ประกอบการทำ กิจกรรมต่างๆ มากขึ้น - มีสถานที่ที่มีความพร้อมในการ รองรับกลุ่มผู้มาเยือน	กศ.

ยุทธศาสตร์จังหวัด ที่ 5 พัฒนาคนและชุมชนให้มีคุณภาพและยั่งยืน ตามหลักปรัชญาของเศรษฐกิจพอเพียง

ยุทธศาสตร์ อบท. ที่ 4 การพัฒนาคุณภาพชีวิตคู่เศรษฐกิจพอเพียง

ยุทธศาสตร์ อบจ.ชบ. ที่ 1 การพัฒนาคุณภาพชีวิต

แผนงานศาสนา วัฒนธรรมและนันทนาการ

ที่	โครงการ	วัตถุประสงค์	เป้าหมาย (ผลผลิตของโครงการ)	งบประมาณ					ตัวชี้วัด (KPI)	ผลที่คาดว่าจะได้รับ	หน่วยงาน รับผิดชอบหลัก
				2561	2562	2563	2564	2565			
50	อุดหนุนวัดหนองบอนบุญญาราม อำเภอเกาะจันทร์ จำนวน 1 โครงการ 1) สมทบก่อสร้างอุโบสถ	- เพื่อเป็นประโยชน์แก่พุทธศาสนิกชนอันเป็นประโยชน์ส่วนรวม - เพื่ออำนวยความสะดวกแก่พระภิกษุสงฆ์ในการทำสังฆกรรม	- ก่อสร้างอุโบสถหลัง ประกอบด้วย 1. งานซุ้มประตู 2. งานซุ้มหน้าต่าง (รายละเอียดตามโครงการ วัดหนองบอนบุญญาราม)	-	-	1,000,000	-	-	- จำนวนศาสนสถาน ได้รับการบูรณะซ่อมแซม ปฏิสังขรณ์ องค์กรต่างๆ ได้รับการสนับสนุนส่งเสริม ในการจัดกิจกรรมฟื้นฟู วัฒนธรรม ประเพณี และศาสนา	- มีอุโบสถ เพื่อใช้ในสถานที่ประกอบศาสนพิธีทำสังฆกรรม - พระภิกษุสงฆ์ ชาวบ้านในชุมชน และใกล้เคียงได้รับความสะดวก ในการประกอบศาสนพิธีทำสังฆกรรม	กศ.
51	อุดหนุนวัดสระตาพรหม อำเภอเกาะจันทร์ จำนวน 1 โครงการ 1) บูรณะซ่อมแซมอุโบสถ	- เพื่อเป็นประโยชน์แก่พุทธศาสนิกชนอันเป็นประโยชน์ส่วนรวม - เพื่ออำนวยความสะดวกแก่พระภิกษุสงฆ์ในการทำสังฆกรรม	- บูรณะซ่อมแซมอุโบสถ ประกอบด้วย 1. งานบูรณะหลังคาอุโบสถ 2. งานลวดลายหน้าบัน 2 หน้า (รายละเอียดตามโครงการ วัดสระตาพรหม)	-	-	1,000,000	-	-	- จำนวนศาสนสถาน ได้รับการบูรณะซ่อมแซม ปฏิสังขรณ์ องค์กรต่างๆ ได้รับการสนับสนุนส่งเสริม ในการจัดกิจกรรมฟื้นฟู วัฒนธรรม ประเพณี และศาสนา	- อุโบสถมีความพร้อมที่จะประกอบ ศาสนพิธี - พระภิกษุสงฆ์ ชาวบ้านในชุมชน และใกล้เคียงได้รับความสะดวก และสามารถใช้สถานที่ในการ ประกอบศาสนพิธีทำสังฆกรรม	กศ.
52	อุดหนุนวัดหนองงูเห่า อำเภอเกาะจันทร์ จำนวน 1 โครงการ 1) ก่อสร้างศาลาอเนกประสงค์	- เพื่อใช้ศาลาอเนกประสงค์รองรับการประกอบสังฆกรรม สวดอธิธรรม และจัดกิจกรรมต่าง ๆ - เพื่อให้มีสถานที่ส่งเสริม การจัดกิจกรรมทางพุทธศาสนา ของคณะสงฆ์ และชุมชน	- ก่อสร้างศาลาอเนกประสงค์ ประกอบด้วย 1. งานโครงสร้างหลังคา 2. งานทาสีกันสนิม (รายละเอียดตามโครงการ วัดหนองงูเห่า)	-	-	1,000,000	-	-	- จำนวนศาสนสถาน ได้รับการบูรณะซ่อมแซม ปฏิสังขรณ์ องค์กรต่างๆ ได้รับการสนับสนุนส่งเสริม ในการจัดกิจกรรมฟื้นฟู วัฒนธรรม ประเพณี และศาสนา	- มีศาลาอเนกประสงค์ เป็นสถานที่ในการจัดกิจกรรม ทางพระพุทธศาสนา - มีศาลาอเนกประสงค์ไว้รองรับ การประกอบสังฆกรรมของพระสงฆ์ และพิธีกรรมทางศาสนา	กศ.

ยุทธศาสตร์จังหวัด ที่ 5 พัฒนาคนและชุมชนให้มีคุณภาพและยั่งยืน ตามหลักปรัชญาของเศรษฐกิจพอเพียง

ยุทธศาสตร์ อปท. ที่ 4 การพัฒนาคุณภาพชีวิตคู่เศรษฐกิจพอเพียง

ยุทธศาสตร์ อบจ.ชบ. ที่ 1 การพัฒนาคุณภาพชีวิต

แผนงานศาสนา วัฒนธรรมและนันทนาการ

ที่	โครงการ	วัตถุประสงค์	เป้าหมาย (ผลผลิตของโครงการ)	งบประมาณ					ตัวชี้วัด (KPI)	ผลที่คาดว่าจะได้รับ	หน่วยงาน รับผิดชอบหลัก
				2561	2562	2563	2564	2565			
53	อุดหนุนมัสยิดดารุลอันนะห์ อำเภอเกาะจันทร์ จำนวน 1 โครงการ 1) ก่อสร้างอาคารอเนกประสงค์	- เพื่อใช้เป็นสถานที่ให้ความรู้ เกี่ยวกับอิสลาม การประชุม อบรม หรือจัดกิจกรรมของมัสยิด - เพื่อใช้เป็นสถานที่รับรอง และบริการสัปบุรุษ และหน่วยงานต่าง ๆ	- เป็นอาคาร คสล. 2 ชั้น ขนาดกว้าง 8.00 เมตร ยาว 16.00 เมตร ประกอบด้วย 1. งานฝ้าเพดาน ภายในอิซิปัมบอร์ด 2. งานประตู่ - หน้าต่าง 3. งานสี (รายละเอียดตามโครงการ มัสยิดดารุลอันนะห์)	-	-	500,000	-	-	- จำนวนศาสนสถาน ได้รับการบูรณะซ่อมแซม ปฏิสังขรณ์ องค์กรต่างๆ ได้รับการสนับสนุนส่งเสริม ในการจัดกิจกรรมฟื้นฟู วัฒนธรรม ประเพณี และศาสนา	- มัสยิดมีอาคารอเนกประสงค์ สำหรับใช้ในการประกอบกิจกรรม ทางศาสนา - เป็นศูนย์ข้อมูล เพื่อการเรียนรู้ ศาสนาอิสลาม	กศ.
54	อุดหนุนมัสยิดฮารูณมุสตอฟา อำเภอเกาะจันทร์ จำนวน 1 โครงการ 1) ต่อเติมอาคารมัสยิด	- เพื่อรองรับการจัดกิจกรรม ทางศาสนกิจของสัปบุรุษ - เพื่อจัดให้มีสถานที่อำนวยความสะดวกแก่สัปบุรุษ และประชาชนทั่วไป	- ต่อเติมอาคารมัสยิดฮารูณมุสตอฟา ประกอบด้วย 1. งานตีฝ้าเคลียร์รีงพื้นที่ 2. งานปรับพื้นที่ 3. งานขึ้นเสา, งานโครงเหล็กหลังคา 4. งานบันได, งานรางน้ำด้านข้าง 5. งานปูกระเบื้องพื้นและบันได 6. งานก่อ, งานฉาบ, งานอุปกรณ์แบบไม้ เหล็ก 7. งานทาสี, งานฝ้าเรียบทาสี 8. งานระบบไฟฟ้า 9. งานเสาเอ็น ทับหลัง 10. งานประตู่ - หน้าต่าง (รายละเอียดตามโครงการ มัสยิดฮารูณมุสตอฟา)	-	-	500,000	-	-	- จำนวนศาสนสถาน ได้รับการบูรณะซ่อมแซม ปฏิสังขรณ์ องค์กรต่างๆ ได้รับการสนับสนุนส่งเสริม ในการจัดกิจกรรมฟื้นฟู วัฒนธรรม ประเพณี และศาสนา	- สัปบุรุษที่มาประกอบศาสนกิจ และขอใช้สถานที่ มีความสะดวก และพึงพอใจ - มัสยิด มีสถานที่ประกอบ กิจกรรมทางศาสนาเพียงพอ เป็นระเบียบเรียบร้อย และเหมาะสม สำหรับรองรับ สัปบุรุษที่มาประกอบศาสนกิจ	กศ.

ยุทธศาสตร์จังหวัด ที่ 5 พัฒนาคนและชุมชนให้มีคุณภาพและยั่งยืน ตามหลักปรัชญาของเศรษฐกิจพอเพียง

ยุทธศาสตร์ อปท. ที่ 4 การพัฒนาคุณภาพชีวิตคู่เศรษฐกิจพอเพียง

ยุทธศาสตร์ อบจ.ชบ. ที่ 1 การพัฒนาคุณภาพชีวิต

แผนงานศาสนา วัฒนธรรมและนันทนาการ

ที่	โครงการ	วัตถุประสงค์	เป้าหมาย (ผลผลิตของโครงการ)	งบประมาณ					ตัวชี้วัด (KPI)	ผลที่คาดว่าจะได้รับ	หน่วยงาน รับผิดชอบหลัก
				2561	2562	2563	2564	2565			
55	อุดหนุนมูลนิธิเกาะโพธิ์โพธิญาณ อำเภอเกาะจันทร์ จำนวน 1 โครงการ 1) ก่อสร้างอาคารอเนกประสงค์	- เพื่อรองรับการปฏิบัติพิธีกรรมต่างๆ ของชุมชน และบุคคลทั่วไปได้เป็น จำนวนมาก - เพื่อใช้บริการสถานที่ในการจัด กิจกรรมต่างๆ แก่ชุมชน - เพื่อรองรับการจัดประชุมสัมมนา ของหน่วยงานราชการ เอกชน และบุคคลทั่วไป	- เป็นอาคารคอนกรีตเสริมเหล็ก ชั้นเดียว ขนาดกว้าง 26.00 เมตร ยาว 42.00 เมตร (ตามแบบมูลนิธิเกาะโพธิ์โพธิญาณ) (มูลนิธิฯ สมทบ จำนวน 267,000 บาท งบประมาณทั้งสิ้น 14,267,000 บาท)	-	-	14,000,000	-	-	- จำนวนองค์กรต่างๆ ได้รับการสนับสนุนส่งเสริม ในการจัดกิจกรรมฟื้นฟู วัฒนธรรม ประเพณีและ ศาสนา	- มีสถานที่สำหรับรองรับการปฏิบัติ พิธีกรรมต่างๆ ในชุมชนและบุคคลทั่วไป ได้อย่างเพียงพอ - ประชาชนในพื้นที่ และบริเวณ ใกล้เคียงได้ใช้ประโยชน์ - อำนวยความสะดวกด้านสถานที่ ในการจัดกิจกรรมต่างๆ แก่ประชาชน ในชุมชน	กศ.
	รวม 55 โครงการ			9,000,000	13,260,250	81,438,600	8,000,000	8,000,000			

รายละเอียดโครงการพัฒนา
แผนพัฒนาท้องถิ่น (พ.ศ. 2561 - 2565)
สำหรับ โครงการที่เกี่วข้องขององค์กรปกครองส่วนท้องถิ่น
องค์การบริหารส่วนจังหวัดชลบุรี

ยุทธศาสตร์จังหวัด ที่ 5 พัฒนาคนและชุมชนให้มีคุณภาพและยั่งยืน ตามหลักปรัชญาของเศรษฐกิจพอเพียง

ยุทธศาสตร์ อบท. ที่ 4 การพัฒนาคุณภาพชีวิตคู่เศรษฐกิจพอเพียง

ยุทธศาสตร์ อบจ.ชบ ที่ 1 การพัฒนาคุณภาพชีวิต

แผนงานศาสนา วัฒนธรรมและนันทนาการ

ที่	โครงการ	วัตถุประสงค์	เป้าหมาย (ผลผลิตของโครงการ)	งบประมาณ					ตัวชี้วัด (KPI)	ผลที่คาดว่าจะได้รับ	หน่วยงาน รับผิดชอบหลัก
				2561	2562	2563	2564	2565			
1	อุดหนุนเทศบาลเมืองชลบุรี อำเภอเมืองชลบุรี จำนวน 1 โครงการ - โครงการประเพณีวิ่งควาย จังหวัดชลบุรี	- เพื่อให้หน่วยงานราชการ เอกชน และประชาชนในท้องถิ่นเข้ามามี ส่วนร่วมในการสนับสนุนและ อนุรักษ์วัฒนธรรม ประเพณีท้องถิ่น ให้สืบสานต่อไป - เพื่อปลูกฝังให้เด็ก เยาวชนและ ประชาชนมีทัศนคติที่ดีและเห็นคุณค่า ของวัฒนธรรมประเพณีท้องถิ่น	- เพื่อเป็นค่าใช้จ่ายในการจัดประเพณี วิ่งควาย (รายละเอียดตามโครงการ เทศบาลเมืองชลบุรี)	2,000,000	2,000,000	2,000,000	2,000,000	2,000,000	- จำนวนกิจกรรมที่ สนับสนุนส่งเสริมในการจัด กิจกรรมฟื้นฟู วัฒนธรรม ประเพณี และศาสนา	- หน่วยงานราชการ เอกชน และประชาชนในท้องถิ่นได้ เข้ามามีส่วนร่วมในการสนับสนุน และอนุรักษ์วัฒนธรรม ประเพณีท้องถิ่นให้สืบสานต่อไป - ประชาชน และเยาวชนไทย ได้สัมผัสกิจกรรมมีทัศนคติที่ดี เห็นคุณค่าของวัฒนธรรม	กศ. (เทศบาลเมือง ชลบุรี)
2	อุดหนุนเทศบาลเมืองแสนสุข อำเภอเมืองชลบุรี จำนวน 1 โครงการ - โครงการจัดงานประเพณี ก่อพระทรายวันไหลบางแสน	- เพื่อส่งเสริมให้ทุกภาคส่วน ได้แก่ โรงเรียน ชุมชน องค์กรปกครอง ส่วนท้องถิ่น สถานประกอบการ และประเทศต่างๆ ที่สนใจร่วมอนุรักษ์ และเผยแพร่ประเพณีก่อพระทราย วันไหลบางแสนให้เป็นที่รู้จักกัน โดยทั่วไป	- เพื่อเป็นค่าใช้จ่ายในการดำเนินการ จัดงานประเพณีก่อพระทรายวัน ไหลบางแสน (รายละเอียดตามโครงการ เทศบาลเมืองแสนสุข)	6,000,000	6,000,000	6,000,000	6,000,000	6,000,000	- จำนวนกิจกรรมที่ สนับสนุนส่งเสริมในการจัด กิจกรรมฟื้นฟู วัฒนธรรม ประเพณี และศาสนา	- มีการส่งเสริมให้ทุกภาคส่วน ได้มีส่วนร่วมในการจัดกิจกรรม ก่อพระทรายวันไหลให้เป็น ที่รู้จักโดยทั่วไป	กศ. (เทศบาลเมือง แสนสุข)

ยุทธศาสตร์จังหวัด ที่ 5 พัฒนาคณะและชุมชนให้มีคุณภาพและยั่งยืน ตามหลักปรัชญาของเศรษฐกิจพอเพียง

ยุทธศาสตร์ อบท. ที่ 4 การพัฒนาคุณภาพชีวิตคู่เศรษฐกิจพอเพียง

ยุทธศาสตร์ อบจ.ขบ ที่ 1 การพัฒนาคุณภาพชีวิต

แผนงานศาสนา วัฒนธรรมและนันทนาการ

ที่	โครงการ	วัตถุประสงค์	เป้าหมาย (ผลผลิตของโครงการ)	งบประมาณ					ตัวชี้วัด (KPI)	ผลที่คาดว่าจะได้รับ	หน่วยงาน รับผิดชอบหลัก
				2561	2562	2563	2564	2565			
3	อุดหนุนเทศบาลตำบลบางพระ อำเภอศรีราชา จำนวน 1 โครงการ - โครงการจัดงานส่งเสริมประเพณี แห่พญายม - สงกรานต์บางพระ	- เพื่อส่งเสริมและรักษาไว้ ซึ่งขนบธรรมเนียมประเพณีอันดีงาม ของท้องถิ่น - เพื่อสืบสานภูมิปัญญาไทยและ เผยแพร่วัฒนธรรมท้องถิ่นสู่สากล - เพื่อส่งเสริมการท่องเที่ยวการละ เล่นพื้นบ้าน การรณรงค์ การบันเทิง พักผ่อนหย่อนใจ และเพิ่มรายได้ ของประชาชน	- เพื่อเป็นค่าใช้จ่ายในการดำเนินการ จัดงานส่งเสริมประเพณีแห่พญายมฯ ดังนี้ (1) การประกวดต่างๆ (2) การแสดงนิทรรศการในอดีต (3) พิธีสงฆ์และรดน้ำดำหัวผู้สูงอายุ (4) การแข่งขันกีฬาและการละเล่นพื้นบ้าน (5) การประกวดตกแต่งรถ - ขบวนแห่ (6) การประกวดขับร้องเพลงไทยลูกทุ่ง (7) การแสดงแสง เสียง และสื่อผสม ฯลฯ (รายละเอียดตามโครงการ เทศบาลตำบลบางพระ)	1,500,000	1,500,000	1,500,000	1,500,000	1,500,000	- จำนวนกิจกรรมที่ สนับสนุนส่งเสริมในการจัด กิจกรรมพื้นฟู วัฒนธรรม ประเพณี และศาสนา	- ประเพณีแห่พญายมได้รับ การอนุรักษ์ส่งเสริมให้เป็น ประเพณีอันดีงามสืบไป - ประเพณีแห่พญายมเป็น วัฒนธรรมท้องถิ่นที่ได้รับการ เผยแพร่ออกสู่สากล - ประชาชนได้รับความสนุก สนาน รื่นเริงจากการละเล่น พื้นบ้านการบันเทิง และเพิ่ม รายได้จากการท่องเที่ยว	กศ. (เทศบาลตำบล บางพระ)
4	อุดหนุนเทศบาลตำบลเกาะสีชัง อำเภอเกาะสีชัง จำนวน 1 โครงการ - โครงการจัดงานรำลึกวันพระราชสมภพ สมเด็จพระปิยมหาราช ของชาวเกาะสีชัง	- เพื่อรำลึกวันคล้ายวันราชสมภพ ของพระบาทสมเด็จพระจุลจอมเกล้า เจ้าอยู่หัว ผู้ทรงโปรดเกล้าให้สร้าง พระจุฑาธุชราชฐานขึ้นและแสดงออก ถึงความจงรักภักดีต่อพระองค์ ผู้ทรงมีค่า - เพื่อเฉลิมฉลองพระเกียรติคุณของ สมเด็จพระจุลจอมเกล้าเจ้าอยู่หัว - เพื่อฟื้นฟูวัฒนธรรม ประเพณีของ ท้องถิ่นให้คงอยู่และสืบทอดต่อไป ยังคนรุ่นหลัง	- เพื่อเป็นค่าใช้จ่ายในการดำเนินการ จัดงานรำลึกวันพระราชสมภพ สมเด็จพระปิยมหาราชของชาวเกาะสีชัง (รายละเอียดตามโครงการ เทศบาลตำบลเกาะสีชัง)	1,500,000	1,500,000	1,500,000	1,500,000	1,500,000	- จำนวนกิจกรรมที่ สนับสนุนส่งเสริมในการจัด กิจกรรมพื้นฟู วัฒนธรรม ประเพณี และศาสนา	- ประชาชนชาวเกาะสีชัง เกิดความซาบซึ้งในพระมหา - กรุณาธิคุณของสมเด็จพระ จุลจอมเกล้าเจ้าอยู่หัว - ทำให้นักท่องเที่ยวทั้งชาวไทย และชาวต่างประเทศเดินทาง มาท่องเที่ยวที่เกาะสีชัง เกิดความซาบซึ้ง	กศ. (เทศบาลตำบล เกาะสีชัง)
รวม 4 โครงการ				11,000,000	11,000,000	11,000,000	11,000,000	11,000,000			
รวมทั้งสิ้น 59 โครงการ				20,000,000	24,260,250	90,438,600	19,000,000	19,000,000			

รายละเอียดโครงการพัฒนา
แผนพัฒนาท้องถิ่น (พ.ศ. 2561 - 2565)
องค์การบริหารส่วนจังหวัดชลบุรี

ยุทธศาสตร์จังหวัด ที่ 5 พัฒนาคนและชุมชนให้มีคุณภาพและยั่งยืน ตามหลักปรัชญาของเศรษฐกิจพอเพียง

ยุทธศาสตร์ อพท. ที่ 4 การพัฒนาคุณภาพชีวิตคู่เศรษฐกิจพอเพียง

ยุทธศาสตร์ อบจ.ชบ ที่ 1 การพัฒนาคุณภาพชีวิต

แผนงานการศึกษา

ที่	โครงการ	วัตถุประสงค์	เป้าหมาย (ผลผลิตของโครงการ)	งบประมาณ					ตัวชี้วัด (KPI)	ผลที่คาดว่าจะได้รับ	หน่วยงาน รับผิดชอบหลัก
				2561	2562	2563	2564	2565			
1	ฝึกอบรมสัมมนาพัฒนาประสิทธิภาพครู บุคลากรทางการศึกษา และเยาวชนในวัยเรียนของโรงเรียนในจังหวัดชลบุรี	- เพื่อส่งเสริม และพัฒนาความรู้ความสามารถของบุคลากรครู ผู้บริหารสถานศึกษาในสังกัด - เพื่อเพิ่มวิธี แนวทางการสอนที่มีประสิทธิภาพเหมาะสมกับ	- เพื่อเป็นค่าใช้จ่ายในการฝึกอบรมสัมมนาพัฒนาประสิทธิภาพครู บุคลากรทางการศึกษาและเยาวชนในวัยเรียน	6,281,580	6,629,850	10,699,100	6,349,100	6,349,100	- จำนวนสถานศึกษาที่ให้บริการอย่างทั่วถึงเท่าเทียมและมีคุณภาพ	- บุคลากรครู ผู้บริหารสถานศึกษา และผู้ที่เกี่ยวข้องมีความรู้ความสามารถ	กศ.
2	สนับสนุนการจัดกิจกรรมของโรงเรียน เพื่อพัฒนาการเรียนรู้และพัฒนาคุณภาพชีวิตของเยาวชนในวัยเรียน	- เพื่อเผยแพร่ประชาสัมพันธ์ ส่งเสริมและสนับสนุนการจัดการศึกษาของโรงเรียนในสังกัด - เพื่อแลกเปลี่ยนกิจกรรมการสอน การเรียนรู้ ระหว่างโรงเรียนกลุ่ม หรือหน่วยงานการศึกษาในและนอกสังกัด	- เพื่อเป็นค่าใช้จ่ายสำหรับองค์การปกครองส่วนท้องถิ่นที่ได้รับรางวัลในการเข้าประกวด อพท. ที่จัดทำแผนพัฒนาการศึกษาดีเด่น	4,540,000	5,238,550	5,200,000	5,200,000	5,200,000	- จำนวนสถานศึกษาที่ให้บริการอย่างทั่วถึงเท่าเทียมและมีคุณภาพ	- นักเรียน นักศึกษา และเยาวชนทั่วไปมีระเบียบวินัย และรู้จักการดำรงตนอยู่ในสังคมความสามารถ	กศ.
3	จัดซื้ออาหารเสริม (นม) สำหรับนักเรียน	- เพื่อส่งเสริมให้นักเรียนได้รับอาหารเสริมที่มีคุณค่าและประโยชน์ต่อร่างกาย	- จัดซื้ออาหารเสริม (นม) ให้นักเรียนโรงเรียนในสังกัด	15,000,000	15,000,000	13,600,000	13,600,000	13,600,000	- จำนวนสถานศึกษาที่ให้บริการอย่างทั่วถึงเท่าเทียมและมีคุณภาพ	- นักเรียนมีสุขภาพร่างกายสมบูรณ์แข็งแรง	กศ.

ยุทธศาสตร์จังหวัด ที่ 5 พัฒนาคนและชุมชนให้มีคุณภาพและยั่งยืน ตามหลักปรัชญาของเศรษฐกิจพอเพียง

ยุทธศาสตร์ อบท. ที่ 4 การพัฒนาคุณภาพชีวิตคู่เศรษฐกิจพอเพียง

ยุทธศาสตร์ อบจ.ชบ ที่ 1 การพัฒนาคุณภาพชีวิต

แผนงานการศึกษา

ที่	โครงการ	วัตถุประสงค์	เป้าหมาย (ผลผลิตของโครงการ)	งบประมาณ					ตัวชี้วัด (KPI)	ผลที่คาดว่าจะได้รับ	หน่วยงาน รับผิดชอบหลัก
				2561	2562	2563	2564	2565			
4	สนับสนุนค่าใช้จ่ายการบริหาร สถานศึกษา ค่าอาหารกลางวัน เด็กนักเรียน	- เพื่อให้ นักเรียนระดับปฐมวัยมัธยมศึกษา ได้รับอาหารกลางวันครบถ้วนทุกคน - เพื่อให้ นักเรียนระดับปฐมวัยมัธยมศึกษา ได้รับสารอาหารเพียงพอต่อการเจริญ เติบโตของร่างกาย และเป็นไปตาม มาตรฐานกระทรวงสาธารณสุข	- นักเรียนระดับปฐมวัย - วัยประถมศึกษา และมัธยมศึกษา ต่อคน/วัน ปีละ 200 วัน	27,000,000	30,516,000	30,516,000	30,516,000	30,516,000	- จำนวนสถานศึกษาที่ให้ บริการอย่างทั่วถึงเท่าเทียม และมีคุณภาพ	- นักเรียนระดับปฐมวัย ประถมศึกษา ได้รับอาหาร กลางวันครบถ้วนทุกคน - นักเรียนระดับปฐมวัย ประถมศึกษา ได้รับสารอาหาร เพียงพอต่อการเจริญเติบโต ของร่างกาย และเป็นไปตาม มาตรฐานกระทรวงสาธารณสุข	กศ.
5	ส่งเสริมพัฒนาการเรียนรู้ เสริมสร้างทักษะประสบการณ์ และสื่อเทคโนโลยีทางการศึกษา ของโรงเรียนในสังกัด และโรงเรียน ในจังหวัดชลบุรี	- เพื่อส่งเสริมและพัฒนาด้าน คุณภาพการเรียนการสอนของ โรงเรียนให้มีประสิทธิภาพ - เพื่อเสริมสร้างประสบการณ์ และฝึกทักษะให้กับเด็กนักเรียน	- ปรับปรุงอาคารสถานที่พร้อมจัดหา วัสดุ ครุภัณฑ์ และสื่อเทคโนโลยี ประกอบการเรียนการสอน	5,000,000	5,000,000	5,000,000	5,000,000	5,000,000	- จำนวนสถานศึกษาที่ให้ บริการอย่างทั่วถึงเท่าเทียม และมีคุณภาพ	- การเรียนการสอนมีการพัฒนา คุณภาพและประสิทธิภาพมาก ยิ่งขึ้น	กศ.
6	จัดจ้างครูและวิทยากรสอนกลุ่ม สาระการเรียนรู้ที่ขาดแคลน สำหรับโรงเรียนในสังกัด	- เพื่อจัดจ้างครูกลุ่มสาระที่ขาด แคลน - เพื่อจัดการศึกษาให้สัมฤทธิ์ผล ตามเจตนารมณ์ของหลักสูตร - เพื่อให้มีบุคลากรเพียงพอต่อ การจัดการเรียนการสอน	- จัดบุคลากรสนับสนุนการศึกษา ในสาขาที่ขาดแคลนและภาษา ต่างประเทศ	2,500,000	2,500,000	2,500,000	2,500,000	2,500,000	- จำนวนสถานศึกษาที่ให้ บริการอย่างทั่วถึงเท่าเทียม และมีคุณภาพ	- มีบุคลากรครูเพียงพอต่อ การจัดการเรียนการสอน - นักเรียน ได้เรียนรู้ภาษา	กศ.

ยุทธศาสตร์จังหวัด ที่ 5 พัฒนาคนและชุมชนให้มีคุณภาพและยั่งยืน ตามหลักปรัชญาของเศรษฐกิจพอเพียง

ยุทธศาสตร์ อบท. ที่ 4 การพัฒนาคุณภาพชีวิตคู่เศรษฐกิจพอเพียง

ยุทธศาสตร์ อบจ.ชบ ที่ 1 การพัฒนาคุณภาพชีวิต

แผนงานการศึกษา

ที่	โครงการ	วัตถุประสงค์	เป้าหมาย (ผลผลิตของโครงการ)	งบประมาณ					ตัวชี้วัด (KPI)	ผลที่คาดว่าจะได้รับ	หน่วยงาน รับผิดชอบหลัก
				2561	2562	2563	2564	2565			
7	ปรับปรุงหลักสูตร สถานศึกษา และจัดทำหลักสูตรท้องถิ่น โรงเรียนในสังกัดฯ	- เพื่อสร้างจุดมุ่งหมายของสถานศึกษา ร่วมกันระหว่างโรงเรียน ชุมชน ท้องถิ่น - เพื่อสร้างหลักสูตรสถานศึกษา ที่สนองตอบความต้องการของชุมชน และท้องถิ่น ตามกระแสการเปลี่ยนแปลง ทางเทคโนโลยี และบริบท	-ปรับปรุงหลักสูตรสถานศึกษาที่มี อยู่เดิม -จัดทำหลักสูตรท้องถิ่น ตามความ เปลี่ยนแปลงของบริบทในชุมชนและ ท้องถิ่น	220,000	220,000	220,000	220,000	220,000	- จำนวนสถานศึกษาที่ให้ บริการอย่างทั่วถึงเท่าเทียม และมีคุณภาพ	- โรงเรียนมีจุดมุ่งหมายของ หลักสูตรสถานศึกษาตรงกัน ทั้งโรงเรียน ชุมชน และท้องถิ่น - โรงเรียนมีหลักสูตรสถาน ศึกษาและหลักสูตรท้องถิ่น ตอบสนองการเปลี่ยนแปลง ของชุมชน และท้องถิ่น	กศ.
8	ค่าใช้จ่ายในการรณรงค์ป้องกัน ยาเสพติดในสถานศึกษา	- เพื่อเป็นค่าใช้จ่ายในการรณรงค์ ป้องกันปัญหาเสพติด ในสถานศึกษา	- เพื่อแก้ไขปัญหายาเสพติดในสถานศึกษา จำนวน 11 โรงเรียน	201,000	201,000	800,000	800,000	800,000	- จำนวนสถานศึกษาที่ให้ บริการอย่างทั่วถึงเท่าเทียม และมีคุณภาพ	-นักเรียนและสถานศึกษา ปลอดภัย	กศ.
9	สนับสนุนการจัดกิจกรรมชุมนุม ลูกเสือท้องถิ่นแห่งชาติ	- เพื่อรวมพลังความสามัคคีของลูกเสือ และเนตรนารีในการถวายความจงรักภักดี และเทิดพระเกียรติพระบาทสมเด็จพระเจ้า - เพื่อส่งเสริมทัศนคติในเชิงสร้างสรรค์ ให้ลูกเสือ เนตรนารี มีจิตสำนึกถึง การอนุรักษ์ทรัพยากรธรรมชาติ	- ลูกเสือ เนตรนารี ตัวแทนจาก โรงเรียนในสังกัดองค์การบริหาร ส่วนจังหวัดชลบุรี ได้รับความรู้ และประสบการณ์จากการร่วม กิจกรรม และนำมาพัฒนา กิจกรรมลูกเสือของโรงเรียนได้	300,000	300,000	300,000	300,000	300,000	- จำนวนสถานศึกษาที่ให้ บริการอย่างทั่วถึงเท่าเทียม และมีคุณภาพ	-ลูกเสือ เนตรนารี เป็นผู้มีความ จงรักภักดีต่อชาติ ศาสนา พระมหากษัตริย์ - นักเรียนมีทัศนคติในเชิง สร้างสรรค์ ให้ลูกเสือ เนตรนารี มีความอนุรักษ์ธรรมชาติยิ่งขึ้น	กศ.
10	ค่าสมทบค่าจัดการเรียนการสอน (รายหัว) สำหรับโรงเรียนในสังกัด องค์การบริหารส่วนจังหวัดชลบุรี	- เพื่อให้โรงเรียนมีค่าใช้จ่ายในการจัด การศึกษาขั้นพื้นฐาน - เพื่อให้นักเรียนมีวัสดุที่ใช้ในการจัด การเรียนการสอน	- จัดสรรงบประมาณสนับสนุนรายหัว สำหรับนักเรียนโรงเรียนในสังกัด จำนวน 11 โรงเรียน ต่อคนต่อปี	45,000,000	51,500,000	52,000,000	52,000,000	52,000,000	- จำนวนสถานศึกษาที่ให้ บริการอย่างทั่วถึงเท่าเทียม และมีคุณภาพ	- โรงเรียนมีค่าใช้จ่ายในการ จัดการศึกษาขั้นพื้นฐานสำหรับ นักเรียนอย่างเพียงพอ	กศ.

ยุทธศาสตร์จังหวัด ที่ 5 พัฒนาคนและชุมชนให้มีคุณภาพและยั่งยืน ตามหลักปรัชญาของเศรษฐกิจพอเพียง

ยุทธศาสตร์ อปท. ที่ 4 การพัฒนาคุณภาพชีวิตคู่เศรษฐกิจพอเพียง

ยุทธศาสตร์ อบจ.ชบ ที่ 1 การพัฒนาคุณภาพชีวิต

แผนงานการศึกษา

ที่	โครงการ	วัตถุประสงค์	เป้าหมาย (ผลผลิตของโครงการ)	งบประมาณ					ตัวชี้วัด (KPI)	ผลที่คาดว่าจะได้รับ	หน่วยงาน รับผิดชอบหลัก
				2561	2562	2563	2564	2565			
11	พัฒนาห้องสมุดโรงเรียนในสังกัด องค์การบริหารส่วนจังหวัดชลบุรี	- เพื่อเป็นแหล่งเรียนรู้ในการพัฒนา ห้องสมุดของโรงเรียนในสังกัดองค์การ บริการส่วนจังหวัดชลบุรี	- เป็นค่าใช้จ่ายในการพัฒนาห้องสมุด ของโรงเรียนในสังกัดองค์การบริหาร ส่วนจังหวัดชลบุรี โรงเรียนละ 100,000 บาท จำนวน 11 โรงเรียน	1,100,000	1,100,000	1,100,000	1,100,000	1,100,000	- จำนวนสถานศึกษาที่ให้ บริการอย่างทั่วถึงเท่าเทียม และมีคุณภาพ	- จำนวนสถานศึกษาที่ให้บริการ อย่างทั่วถึงเท่าเทียมและมีคุณภาพ	กศ
12	พัฒนาแหล่งเรียนรู้โรงเรียนในสังกัด องค์การบริหารส่วนจังหวัดชลบุรี	- ให้โรงเรียนมีแหล่งเรียนรู้ที่ทันสมัย	- เพื่อเป็นค่าใช้จ่ายในการพัฒนา แหล่งเรียนรู้ของโรงเรียนในสังกัดองค์การ บริการส่วนจังหวัดชลบุรี โรงเรียนๆ ละ 50,000 บาท	550,000	550,000	550,000	550,000	550,000	- จำนวนสถานศึกษาที่ให้ บริการอย่างทั่วถึงเท่าเทียม และมีคุณภาพ	- นักเรียนมีแหล่งเรียนรู้ที่ทันสมัย	กศ
13	การพัฒนาข้าราชการครูของโรงเรียน ในสังกัด องค์การบริหารส่วนจังหวัด ชลบุรี	- เพื่อพัฒนาความสามารถของครู ในสังกัดองค์การบริหารส่วนจังหวัดชลบุรี ด้วยการสนับสนุน ค่าใช้จ่ายในการอบรม สำหรับหน่วยงานกรมส่งเสริมการปกครอง ท้องถิ่น เป็นผู้จัด	- เพื่อค่าใช้จ่ายสำหรับครูในสังกัดองค์การ บริการส่วนจังหวัดชลบุรี ในด้านการพัฒนา ประสิทธิภาพการเรียนการสอน จำนวน 372 คน จำนวน 11 โรงเรียน	1,116,000	1,116,000	1,290,000	1,290,000	1,290,000	- จำนวนสถานศึกษาที่ให้ บริการอย่างทั่วถึงเท่าเทียม และมีคุณภาพ	- ครูในสังกัด อบจ.ชบ. ได้รับ งบประมาณในการพัฒนาตนเอง	กศ.
14	อินเทอร์เน็ตโรงเรียนสังกัด องค์การบริหารส่วนจังหวัดชลบุรี	- เพื่อให้โรงเรียนมีอินเทอร์เน็ต ความเร็วสูง เพื่อใช้ในการจัดการเรียน การสอน การสืบค้นข้อมูลของนักเรียน - เพื่อส่งเสริมการทำงาน รับ - ส่ง ข้อมูลให้มีประสิทธิภาพ รวดเร็ว ทันเวลามากขึ้น	- ค่าติดตั้งอินเทอร์เน็ตโรงเรียนสังกัดอา จำนวน 2 ราย ดังนี้ (1) ระบบ ADSL (โรงเรียนละ 9,600 บาท ต่อโรงเรียน) (2) ระบบ Wifi (โรงเรียนละ 7,200 บาท ต่อโรงเรียน)	184,800	184,800	184,800	184,800	184,800	- จำนวนสถานศึกษาที่ให้ บริการอย่างทั่วถึงเท่าเทียม และมีคุณภาพ	- นักเรียนมีผลสัมฤทธิ์ทางการ เรียนดีขึ้น - การทำงานมีประสิทธิภาพมาก ยิ่งขึ้น	กศ

ยุทธศาสตร์จังหวัด ที่ 5 พัฒนาคนและชุมชนให้มีคุณภาพและยั่งยืน ตามหลักปรัชญาของเศรษฐกิจพอเพียง

ยุทธศาสตร์ อบท. ที่ 4 การพัฒนาคุณภาพชีวิตคู่เศรษฐกิจพอเพียง

ยุทธศาสตร์ อบจ.ชบ ที่ 1 การพัฒนาคุณภาพชีวิต

แผนงานการศึกษา

ที่	โครงการ	วัตถุประสงค์	เป้าหมาย (ผลผลิตของโครงการ)	งบประมาณ					ตัวชี้วัด (KPI)	ผลที่คาดว่าจะได้รับ	หน่วยงาน รับผิดชอบหลัก
				2561	2562	2563	2564	2565			
15	ค่าหนังสือเรียนของโรงเรียนในสังกัด องค์การบริหารส่วนจังหวัดชลบุรี	- เพื่อให้นักเรียนมีหนังสือไว้สำหรับ จัดการเรียนการสอน	- เพื่อเป็นค่านั่งสือเรียนของโรงเรียน ในสังกัดองค์การบริหารส่วนจังหวัดชลบุรี	7,700,000	9,800,000	9,100,000	9,100,000	9,100,000	- จำนวนสถานศึกษาที่ให้ บริการอย่างทั่วถึงเท่าเทียม และมีคุณภาพ	- ลดภาระค่าใช้จ่ายผู้ปกครอง	กศ.
16	ค่าอุปกรณ์การเรียนของโรงเรียน ในสังกัดองค์การบริหารส่วนจังหวัด ชลบุรี	- เพื่อให้นักเรียน มีอุปกรณ์การเรียน ในการจัดการเรียน การสอน	- เพื่อจ่ายเป็นค่าเครื่องอุปกรณ์ การเรียนของโรงเรียนในสังกัด องค์การบริหารส่วนจังหวัดชลบุรี	4,300,000	4,800,000	4,800,000	4,800,000	4,800,000	- จำนวนสถานศึกษาที่ให้ บริการอย่างทั่วถึงเท่าเทียม และมีคุณภาพ	-นักเรียนมีอุปกรณ์การเรียนรู้ ที่หลากหลายมากขึ้น	กศ.
17	ค่าเครื่องแบบนักเรียนของโรงเรียน ในสังกัดองค์การบริหารส่วนจังหวัด ชลบุรี	- เพื่อให้นักเรียนมีเครื่องแบบ นักเรียนสวมใส่เวลามาโรงเรียน	- เพื่อจ่ายเป็นค่าเครื่องแบบนักเรียน ของโรงเรียนในสังกัดองค์การบริหาร ส่วนจังหวัดชลบุรี	4,500,000	4,800,000	5,000,000	5,000,000	5,000,000	- จำนวนสถานศึกษาที่ให้ บริการอย่างทั่วถึงเท่าเทียม และมีคุณภาพ	-นักเรียนได้รับการ อย่างเท่าเทียมกัน	กศ.
18	ค่ากิจกรรมพัฒนาคุณภาพผู้เรียน ของโรงเรียนในสังกัดองค์การบริหาร ส่วนจังหวัดชลบุรี	- เพื่อให้นักเรียนมีการจัดกิจกรรม พัฒนาคุณภาพผู้เรียน	- เพื่อจ่ายเป็นค่ากิจกรรมพัฒนา คุณภาพผู้เรียนของโรงเรียนในสังกัด องค์การบริหารส่วนจังหวัดชลบุรี	7,200,000	7,800,000	8,200,000	8,200,000	8,200,000	- จำนวนสถานศึกษาที่ให้ บริการอย่างทั่วถึงเท่าเทียม และมีคุณภาพ	-นักเรียนได้รับการพัฒนา ที่หลากหลายยิ่งขึ้น	กศ.
19	ค่าปัจจัยพื้นฐานเด็กนักเรียนยากจน ของโรงเรียนในสังกัดองค์การบริหาร ส่วนจังหวัดชลบุรี	- เพื่อให้นักเรียนมีปัจจัยพื้นฐาน สำหรับเด็กยากจน	- เพื่อจ่ายเป็นค่าใช้จ่ายปัจจัยพื้นฐาน สำหรับนักเรียนยากจนของนักเรียน ในสังกัดองค์การบริหารส่วนจังหวัด ชลบุรี	5,000,000	5,000,000	5,300,000	5,300,000	5,300,000	- จำนวนสถานศึกษาที่ให้ บริการอย่างทั่วถึงเท่าเทียม และมีคุณภาพ	-นักเรียนได้รับการ อย่างเท่าเทียมกัน	กศ.

ยุทธศาสตร์จังหวัด ที่ 5 พัฒนาคนและชุมชนให้มีคุณภาพและยั่งยืน ตามหลักปรัชญาของเศรษฐกิจพอเพียง

ยุทธศาสตร์ อปท. ที่ 4 การพัฒนาคุณภาพชีวิตคู่เศรษฐกิจพอเพียง

ยุทธศาสตร์ อบจ.ชบ ที่ 1 การพัฒนาคุณภาพชีวิต

แผนงานการศึกษา

ที่	โครงการ	วัตถุประสงค์	เป้าหมาย (ผลผลิตของโครงการ)	งบประมาณ					ตัวชี้วัด (KPI)	ผลที่คาดว่าจะได้รับ	หน่วยงาน รับผิดชอบหลัก
				2561	2562	2563	2564	2565			
20	ค่าใช้จ่ายในการปรับปรุง/ซ่อมแซมอาคารเรียนและอาคารประกอบ	- เพื่อให้นักเรียนมีอาคารเรียนและอาคารประกอบไว้สำหรับจัดการเรียนการสอน	- เพื่อจ่ายเป็นค่าใช้จ่ายในการปรับปรุงซ่อมแซมอาคารเรียนและอาคารประกอบสำหรับโรงเรียนในสังกัดองค์การบริหารส่วนจังหวัดชลบุรี จำนวน 11 โรงเรียนๆ ละ 200,000 บาท	2,000,000	2,000,000	1,650,000	1,650,000	1,650,000	-จำนวนสถานศึกษาที่ให้บริการอย่างทั่วถึงเท่าเทียมและมีคุณภาพ	-นักเรียนได้รับการพัฒนาในการเรียนทั้งด้านร่างกายและอารมณ์และสังคม	กศ.
21	เสริมสร้างทักษะทางภาษา	-เพื่อพัฒนาพื้นฐานและเรียนรู้การใช้ภาษาต่างประเทศให้กับนักเรียนในโรงเรียนสังกัด อบจ.ชบ. ได้อย่างถูกต้องตามมาตรฐานและเป็นสากล -เพื่อเปิดโอกาสให้นักเรียนได้ฝึกทักษะการใช้ภาษาต่างประเทศให้กล้าแสดงออกและสามารถนำไปใช้สื่อสารในชีวิตประจำวัน	-จ้างครูต่างประเทศ จำนวน 27 คน ปฏิบัติการสอนในโรงเรียนสังกัด อบจ.ชบ. จำนวน 11 โรงเรียน	9,720,000	9,720,000	8,424,000	8,424,000	8,424,000	- จำนวนสถานศึกษาที่ให้บริการอย่างทั่วถึงเท่าเทียมและมีคุณภาพ	-นักเรียนมีพื้นฐานทักษะการสื่อสารและเรียนรู้การใช้ภาษาต่างประเทศ	กศ.
22	สนับสนุนค่าใช้จ่ายการบริหารสถานศึกษา และพัฒนาผู้เรียนในสังกัดองค์การบริหารส่วนจังหวัดชลบุรี	- เพื่อเป็นค่าใช้จ่ายในการจัดหาและพัฒนาระบบการบริหารจัดการการศึกษาขององค์การบริหารส่วนท้องถิ่น - เพื่อจัดหาและพัฒนานวัตกรรมการบริหารจัดการศึกษาครอบคลุมด้านบริหารวิชาการ ด้านบริหารทั่วไป ด้านบริหารงานบุคคลและด้านบริหารงบประมาณ อันจะนำไปสู่การปฏิรูปการศึกษา	- เพื่อเป็นค่าใช้จ่ายในการส่งเสริมสนับสนุน และพัฒนาผู้เรียน โรงเรียนในสังกัดองค์การบริหารส่วนจังหวัดชลบุรี จำนวน 11 โรงเรียน	3,000,000	4,000,000	5,030,000	5,030,000	5,030,000	- จำนวนสถานศึกษาที่ได้รับบริการอย่างทั่วถึงเท่าเทียมและมีคุณภาพ	- สถานศึกษาที่ได้รับการพัฒนาระบบการบริหารจัดการศึกษา - สถานศึกษาได้รับการพัฒนานวัตกรรมการบริหารจัดการศึกษารอบคลุมด้านบริหารวิชาการ ด้านบริหารทั่วไป ด้านบริหารงานบุคคล และด้านบริหารงบประมาณ อันจะนำไปสู่การปฏิรูปการศึกษา	กศ.

ยุทธศาสตร์จังหวัด ที่ 5 พัฒนาคณะและชุมชนให้มีคุณภาพและยั่งยืน ตามหลักปรัชญาของเศรษฐกิจพอเพียง

ยุทธศาสตร์ อปท. ที่ 4 การพัฒนาคุณภาพชีวิตคู่เศรษฐกิจพอเพียง

ยุทธศาสตร์ อบจ.ชบ ที่ 1 การพัฒนาคุณภาพชีวิต

แผนงานการศึกษา

ที่	โครงการ	วัตถุประสงค์	เป้าหมาย (ผลผลิตของโครงการ)	งบประมาณ					ตัวชี้วัด (KPI)	ผลที่คาดว่าจะได้รับ	หน่วยงาน รับผิดชอบหลัก
				2561	2562	2563	2564	2565			
23	ค่าใช้จ่ายในการจัดหาและพัฒนาระบบ การบริหารจัดการศึกษาอิเล็กทรอนิกส์ ขององค์กรปกครองส่วนท้องถิ่น เพื่อเข้าสู่ประเทศไทย 4.0	- เพื่อส่งเสริมสนับสนุนให้สถานศึกษา สังกัด อปท. จัดทำ และพัฒนา นวัตกรรมการบริหารจัดการศึกษา ผ่านระบบอิเล็กทรอนิกส์ที่ครอบคลุม ทั้งด้านบริหารวิชาการ ด้านบริหาร ทั่วไป ด้านงานบุคคลและด้านบริหาร งบประมาณให้เป็นโรงเรียนนวัตกรรม การบริหารโดยใช้โรงเรียนเป็นฐาน ในการพัฒนาท้องถิ่น - เพื่อรองรับเศรษฐกิจรูปแบบใหม่ ตามยุทธศาสตร์ประเทศไทย 4.0 - เพื่อส่งเสริมสนับสนุนผู้เรียนให้ได้รับ ความรู้ได้หลากหลาย	- ระบบบริหารงานงบประมาณ - ค่าอุปกรณ์ในระบบต่างๆ ค่าบริการ - ค่าใช้จ่ายอื่นๆ ฯลฯ	5,400,000	5,400,000	5,400,000	5,400,000	5,400,000	- จำนวนสถานศึกษาที่ ได้รับการส่งเสริมสนับสนุน และพัฒนาผู้เรียน	- รองรับเศรษฐกิจรูปแบบใหม่ ตามยุทธศาสตร์ประเทศไทย 4.0 - ผู้เรียนได้รับความรู้หลากหลาย สามารถนำความรู้ไปพัฒนา การเรียนรู้ให้มีคุณภาพยิ่งขึ้น	กศ.
24	สนามปลูกปัญญาพัฒนาสมรรถนะ โรงเรียนในสังกัดองค์การบริหาร ส่วนจังหวัดชลบุรี อำเภอเมืองชลบุรี	- เพื่อส่งเสริมพัฒนาการตามวัย ส่งผล ถึงความแข็งแรงทั้งสุขภาพร่างกาย และสุขภาพจิตดีขึ้น กล้ามเนื้อแข็งแรง ฝึกความคิดสร้างสรรค์ และเรียนรู้ การแก้ไขปัญหาได้ผ่านการเล่นและ ออกกำลังกาย - เพื่อปลูกจิตสำนึกในการออกกำลังกาย และมีวินัยในการออกกำลังกายซึ่งจะนำไป สู่สุขภาพที่ดีของเด็กอย่างยั่งยืน - เพื่อให้นักเรียนใช้เวลาว่างให้เกิด ประโยชน์จากการออกกำลังกาย	- สนามปลูกปัญญาพัฒนาสมรรถนะฯ จำนวน 11 โรงเรียน ดังนี้ 1. โรงเรียนอนุบาลเมืองใหม่ จำนวน 1,292,000 บาท 2. โรงเรียนวัดเขาเชิงเทียนเทพาราม จำนวน 1,681,320 บาท 3. โรงเรียนท่าข้ามพิทยาคม จำนวน 2,019,390 บาท 4. โรงเรียนหัวถนนวิทยา จำนวน 1,946,320 บาท 5. โรงเรียนวัดยุคลราษฎร์สามัคคี จำนวน 1,201,400 บาท	-	-	19,932,320	-	-	- จำนวนสถานศึกษาที่ ได้รับการส่งเสริมสนับสนุน และพัฒนาผู้เรียน	- นักเรียนมีพัฒนาการที่สมบูรณ์ - ครู ผู้ปกครอง และนักเรียน ได้ประโยชน์จากเครื่องออกกำลังกาย แบบพื้นฐาน	กศ.

ยุทธศาสตร์จังหวัด ที่ 5 พัฒนาคณะและชุมชนให้มีคุณภาพและยั่งยืน ตามหลักปรัชญาของเศรษฐกิจพอเพียง

ยุทธศาสตร์ อปท. ที่ 4 การพัฒนาคุณภาพชีวิตคู่เศรษฐกิจพอเพียง

ยุทธศาสตร์ อบจ.ชบ ที่ 1 การพัฒนาคุณภาพชีวิต

แผนงานการศึกษา

ที่	โครงการ	วัตถุประสงค์	เป้าหมาย (ผลผลิตของโครงการ)	งบประมาณ					ตัวชี้วัด (KPI)	ผลที่คาดว่าจะได้รับ	หน่วยงาน รับผิดชอบหลัก
				2561	2562	2563	2564	2565			
25	พัฒนาคุณภาพการเรียนการสอนด้วยเทคโนโลยี (ห้องเรียนอัจฉริยะ 4.0 สู่ศตวรรษที่ 21)	- เพื่อยกระดับคุณภาพการศึกษาและผลสัมฤทธิ์ทางการเรียนรู้ให้แก่นักเรียนโรงเรียนในสังกัดองค์การบริหารส่วนจังหวัดชลบุรี ให้มีคุณภาพมาตรฐานเป็นที่ยอมรับของประชาชน - เพื่อสนับสนุนการจัดการเรียนรู้ให้แก่ครูผู้สอนมีสื่อเทคโนโลยีที่มีประสิทธิภาพ ทันสมัย เหมาะสมกับผู้เรียนในศตวรรษที่ 21 และใช้ในการจัดการเรียนรู้ตามนโยบายการส่งเสริมการจัดการเรียนรู้เพื่อให้ก้าวทันโลกยุคใหม่	- พัฒนาคณะคุณภาพการเรียนการสอนด้วยเทคโนโลยี (ห้องเรียนอัจฉริยะ 4.0 สู่ศตวรรษที่ 21) จำนวน 10 โรงเรียนๆ ละ 500,000 บาท ดังนี้ 1. โรงเรียนวัดเขาเชิงเทียนเทพาราม 2. โรงเรียนท่าข้ามพิทยาคม 3. โรงเรียนหัวถนนวิทยา 4. โรงเรียนวัดยุคลราษฎร์สามัคคี 5. โรงเรียนชุมชนวัดหนองค้อ 6. โรงเรียนพุดตาลหลวงวิทยา 7. โรงเรียนบ้านเขาศกษา 8. โรงเรียนบ้านคลองมือไทรรา 9. โรงเรียนบ้านหนองใหญ่ 10. โรงเรียนสวนป่าเขาชะอางค์	-	-	5,000,000	-	-	- จำนวนสถานศึกษาที่ได้รับการพัฒนาด้านวัสดุ ครุภัณฑ์	- นักเรียนโรงเรียนในสังกัดองค์การบริหารส่วนจังหวัดชลบุรี ได้รับการยกระดับคุณภาพการศึกษาและผลสัมฤทธิ์ทางการเรียนรู้ให้มีคุณภาพมาตรฐานเป็นที่ยอมรับของประชาชน - ครูผู้สอนมีเทคโนโลยีที่มีประสิทธิภาพ ทันสมัย เหมาะสมกับการเรียนรู้ในศตวรรษที่ 21 ก้าวทันโลกยุคใหม่	กศ.

ยุทธศาสตร์จังหวัด ที่ 5 พัฒนาคณะและชุมชนให้มีคุณภาพและยั่งยืน ตามหลักปรัชญาของเศรษฐกิจพอเพียง

ยุทธศาสตร์ อบท. ที่ 4 การพัฒนาคุณภาพชีวิตคู่เศรษฐกิจพอเพียง

ยุทธศาสตร์ อบจ.ชบ ที่ 1 การพัฒนาคุณภาพชีวิต

แผนงานการศึกษา

ที่	โครงการ	วัตถุประสงค์	เป้าหมาย (ผลผลิตของโครงการ)	งบประมาณ					ตัวชี้วัด (KPI)	ผลที่คาดว่าจะได้รับ	หน่วยงาน รับผิดชอบหลัก
				2561	2562	2563	2564	2565			
26	ปรับปรุงห้องสมุดมีชีวิต มุ่งสู่วัฒนกรรมแหล่งเรียนรู้ในสังคมดิจิทัล	- เพื่อปรับปรุงห้องสมุดมีชีวิต ในการเรียนรู้ และมุ่งสู่วัฒนกรรม สังคมดิจิทัล - เพื่อใช้เป็นศูนย์กลางการเรียนรู้ ด้านวิชาการนวัตกรรมและให้บริการ แก่นักเรียน นักศึกษา เยาวชนและ ประชาชนในการพัฒนานวัตกรรม และทักษะอาชีพ - เพื่อให้ห้องสมุดมีความพร้อมในการ รองรับการอบรมให้ความรู้กับเยาวชน ประชาชนที่ร่วมกิจกรรมใช้หุ่นยนต์ เป็นนวัตกรรมและเทคโนโลยีสมัยใหม่	- ปรับปรุงห้องสมุดมีชีวิตฯ ดังนี้ - อบรมหลักสูตรการเขียนโปรแกรม ควบคู่หุ่นยนต์ เพื่อการเรียนรู้ จำนวนไม่เกิน 30 คน / รุ่น / ครั้ง - อบรมการใช้งานระบบแอปพลิเคชัน เพื่อการเรียนรู้ จำนวนไม่เกิน 30 คน / รุ่น / ครั้ง - เครื่องคอมพิวเตอร์ พร้อมอุปกรณ์ ฯลฯ (รายละเอียดตามโครงการกองการศึกษา)	-	-	20,000,000	-	-	- จำนวนสถานศึกษา ที่ได้รับการพัฒนา คุณภาพ	- จังหวัดชลบุรี มีแหล่งเรียนรู้ ผู้สังคมนวัตกรรม - เด็ก เยาวชน และประชาชน ในท้องถิ่นได้รับการบริการ จัดกิจกรรมด้านนวัตกรรมเทคโนโลยี หรือกิจกรรมเสริมความรู้อื่นๆ และ การฝึกอบรมแหล่งเรียนรู้อย่างทั่วถึง	กศ.
27	ปรับปรุงพื้นที่ลานกีฬาอเนกประสงค์ โรงเรียนอนุบาลเมืองใหม่ชลบุรี อำเภอเมืองชลบุรี	- เพื่อพัฒนาปรับปรุงและซ่อมแซม พื้นสนามฟุตบอลให้มีสภาพพร้อมใช้งาน - เพื่อประโยชน์ในการเป็นแหล่งเรียนรู้ ที่ดี ในการจัดกิจกรรมการเรียนรู้ ของนักเรียน - เพื่อใช้ในการฝึกซ้อมนักกีฬาฟุตบอล ของโรงเรียนอนุบาลเมืองใหม่ชลบุรี	- ปรับปรุงลานกีฬาอเนกประสงค์ ขนาดกว้าง 15.20 เมตร ยาว 42.20 เมตร พื้นที่ดำเนินการรวมไม่น้อยกว่า 641.00 ตารางเมตร (ตามแบบโรงเรียนอนุบาลเมืองใหม่ชลบุรี)	-	-	1,534,800	-	-	- จำนวนสถานศึกษา ที่ได้รับการพัฒนา ด้านอาคารสถานที่	- พื้นสนามฟุตบอลอยู่ในสภาพ พร้อมใช้งาน - เป็นแหล่งเรียนรู้ที่ดีในการจัด กิจกรรมการเรียนรู้ของนักเรียน - ใช้ในการฝึกซ้อมนักกีฬาฟุตบอล ของโรงเรียนอนุบาลเมืองใหม่ชลบุรี	กศ.

ยุทธศาสตร์จังหวัด ที่ 5 พัฒนาคนและชุมชนให้มีคุณภาพและยั่งยืน ตามหลักปรัชญาของเศรษฐกิจพอเพียง

ยุทธศาสตร์ อบท. ที่ 4 การพัฒนาคุณภาพชีวิตคู่เศรษฐกิจพอเพียง

ยุทธศาสตร์ อบจ.ชบ ที่ 1 การพัฒนาคุณภาพชีวิต

แผนงานการศึกษา

ที่	โครงการ	วัตถุประสงค์	เป้าหมาย (ผลผลิตของโครงการ)	งบประมาณ					ตัวชี้วัด (KPI)	ผลที่คาดว่าจะได้รับ	หน่วยงาน รับผิดชอบหลัก
				2561	2562	2563	2564	2565			
28	ปรับปรุงห้องประชุมอาคารโรงอาหาร โรงเรียนอนุบาลเมืองใหม่ชลบุรี อำเภอเมืองชลบุรี	- เพื่อเปลี่ยนหลังคาที่ชำรุด, ปรับปรุง ฝ้าเพดาน, กรุมนั่งดูดซับเสียงอาคาร ห้องประชุม - เพื่อปรับปรุงเวที ขยายเวทีให้มี ขนาดกว้างขึ้น และใช้งานได้อย่างเต็มที่ - เพื่อใช้เป็นที่จัดประชุม และจัดกิจกรรม การเรียนการสอน รวมทั้งกิจกรรมอื่นๆ สำหรับครู นักเรียน และผู้ปกครอง	- ปรับปรุงห้องประชุมอาคารโรงอาหาร ประกอบด้วย 1. งานปรับปรุงฝ้าเพดาน 2. งานเวที 3. งานกรุมนั่งดูดซับเสียง 4. งานเปลี่ยนหลังคาที่ชำรุด ฯลฯ (ตามแบบโรงเรียนอนุบาลเมืองใหม่ชลบุรี)	-	-	2,778,000	-	-	- จำนวนสถานศึกษา ที่ได้รับการพัฒนา ด้านอาคารสถานที่	- ห้องประชุมชาวชลมีหลังคา ฝ้าเพดานที่แข็งแรง ทนทาน และปลอดภัย - มีเวทีที่มีขนาดกว้างขึ้น สามารถ จัดกิจกรรมได้อย่างเต็มที่ - ห้องประชุมชาวชลสามารถ รองรับการประชุมของครูและ นักเรียนได้ทั้งโรงเรียนและใช้จัด กิจกรรมการเรียนการสอน	กศ.
29	จัดซื้อครุภัณฑ์สำหรับห้องประชุม ชั้น 3 อาคารประถมศึกษา 1 โรงเรียนอนุบาลเมืองใหม่ชลบุรี อำเภอเมืองชลบุรี	- เพื่อพัฒนาอุปกรณ์โสตทัศนูปกรณ์ ให้มีประสิทธิภาพ และพร้อมใช้งาน อยู่เสมอ - เพื่อใช้งานในด้านการจัดการเรียน การสอนให้สะดวก และมีประสิทธิภาพ - เพื่อใช้ในกิจกรรมต่างๆ ของโรงเรียน และบริการชุมชน	- จัดซื้อครุภัณฑ์สำหรับห้องประชุมฯ จำนวน 10 รายการ ดังนี้ 1. เครื่องมัลติมีเดียโปรเจคเตอร์ ระดับ XGA ขนาด 4,500 ANSI Lumens จำนวน 3 เครื่อง 2. จอรับภาพ ชนิดมอดูเตอร์ไฟฟ้า ขนาดเส้นทแยงมุม 200 นิ้ว จำนวน 1 จอ 3. จอรับภาพ ชนิดมอดูเตอร์ไฟฟ้า ขนาดเส้นทแยงมุม 120 นิ้ว จำนวน 2 จอ (ตั้งงบประมาณตามราคามาตรฐานครุภัณฑ์) 4. เครื่องแยกสัญญาณภาพ HDMI แบบเข้า 1 ออก 4 พร้อมสายสัญญาณ จำนวน 2 ชุด 5. เครื่องแยกสัญญาณภาพ VGA แบบเข้า 1 ออก 4 พร้อมสายสัญญาณ จำนวน 2 ชุด 6. เครื่องผสมสัญญาณเสียง แบบ 16 ช่อง จำนวน 1 เครื่อง	-	-	689,400	-	-	- จำนวนสถานศึกษา ที่ได้รับการพัฒนา ด้านวัสดุ ครุภัณฑ์	- มีเครื่องทำความเย็นที่มีสภาพ พร้อมใช้งาน และมีความปลอดภัย - มีอุปกรณ์โสตทัศนูปกรณ์ที่มี ประสิทธิภาพ และพร้อมใช้งาน อยู่เสมอ	กศ.

ยุทธศาสตร์จังหวัด ที่ 5 พัฒนาคณะและชุมชนให้มีคุณภาพและยั่งยืน ตามหลักปรัชญาของเศรษฐกิจพอเพียง

ยุทธศาสตร์ อปท. ที่ 4 การพัฒนาคุณภาพชีวิตคู่เศรษฐกิจพอเพียง

ยุทธศาสตร์ อบจ.ชบ ที่ 1 การพัฒนาคุณภาพชีวิต

แผนงานการศึกษา

ที่	โครงการ	วัตถุประสงค์	เป้าหมาย (ผลผลิตของโครงการ)	งบประมาณ					ตัวชี้วัด (KPI)	ผลที่คาดว่าจะได้รับ	หน่วยงาน รับผิดชอบหลัก
				2561	2562	2563	2564	2565			
30	จัดซื้อครุภัณฑ์สำหรับห้องประชุม ชาวชล (อาคารอเนกประสงค์ 1) โรงเรียนอนุบาลเมืองใหม่ชลบุรี อำเภอเมืองชลบุรี	- เพื่อให้มีเครื่องทำความเย็นที่มีสภาพ พร้อมใช้งาน และมีความปลอดภัย - เพื่อพัฒนาอุปกรณ์โสตทัศนูปกรณ์ ให้มีประสิทธิภาพ และพร้อมใช้งาน อยู่เสมอ - เพื่อใช้งานในด้านการจัดการเรียน การสอนให้สะดวก และมีประสิทธิภาพ - เพื่อใช้ในกิจกรรมต่างๆ ของโรงเรียน และบริการชุมชน	7. เครื่องขยายเสียงกำลังขับไม่น้อยกว่า 700 วัตต์ จำนวน 1 เครื่อง 8. ลำโพง 2 ทาง ขนาด 15 นิ้ว จำนวน 8 ชุด 9. ไมโครโฟนไร้สาย ชนิดมือถือ ย่านสัญญาณ UHF จำนวน 2 คู่ 10. ค่าติดตั้ง และอุปกรณ์สำหรับเดินสาย สัญญาณต่างๆ จำนวน 1 งาน (ตั้งงบประมาณตามราคาท้องถิ่น) (รายละเอียดตามโครงการโรงเรียน อนุบาลเมืองใหม่ชลบุรี)	-	-	3,335,300	-	-	- จำนวนสถานศึกษา ที่ได้รับการพัฒนา ด้านวัสดุ ครุภัณฑ์	- มีเครื่องทำความเย็นที่มีสภาพ พร้อมใช้งาน และมีความปลอดภัย - มีอุปกรณ์โสตทัศนูปกรณ์ที่มี ประสิทธิภาพ และพร้อมใช้งาน อยู่เสมอ - มีห้องประชุมที่ได้มาตรฐาน สำหรับรองรับจำนวนนักเรียน ที่เพิ่มขึ้น	กศ.

ยุทธศาสตร์จังหวัด ที่ 5 พัฒนาคนและชุมชนให้มีคุณภาพและยั่งยืน ตามหลักปรัชญาของเศรษฐกิจพอเพียง

ยุทธศาสตร์ อปท. ที่ 4 การพัฒนาคุณภาพชีวิตคู่เศรษฐกิจพอเพียง

ยุทธศาสตร์ อบจ.ชบ ที่ 1 การพัฒนาคุณภาพชีวิต

แผนงานการศึกษา

ที่	โครงการ	วัตถุประสงค์	เป้าหมาย (ผลผลิตของโครงการ)	งบประมาณ					ตัวชี้วัด (KPI)	ผลที่คาดว่าจะได้รับ	หน่วยงาน รับผิดชอบหลัก
				2561	2562	2563	2564	2565			
31	ปรับปรุงอาคารอนุบาลประสงค์ 2 (โตม) โรงเรียนอนุบาลเมืองใหม่ชลบุรี อำเภอเมืองชลบุรี	- เพื่อให้มีเครื่องทำความเย็นที่มีสภาพพร้อมใช้งานและมีความปลอดภัย - เพื่อใช้งานในด้านการจัดการเรียนการสอนให้สะดวก และมีประสิทธิภาพ - เพื่อใช้ในกิจกรรมต่างๆ ของโรงเรียนและบริการชุมชน	- งานปรับปรุงอาคารอนุบาลประสงค์ โดยปรับปรุงระบบปรับอากาศ แบบระบบแปรผัน (VRF- SYSTEM) (ตั้งงบประมาณตามราคาท้องถิ่น) (รายละเอียดตามโครงการโรงเรียนอนุบาลเมืองใหม่ชลบุรี)	-	-	6,326,600	-	-	- จำนวนสถานศึกษาที่ได้รับการพัฒนาด้านวัสดุ ครุภัณฑ์	- มีเครื่องทำความเย็นที่มีสภาพพร้อมใช้งาน และมีความปลอดภัย	กศ.
32	จัดซื้อสื่อพัฒนาความคิดริเริ่มสร้างสรรค์ด้านกลไก ไฟฟ้า และระบบอัตโนมัติ โรงเรียนอนุบาลเมืองใหม่ชลบุรี อำเภอเมืองชลบุรี	- เพื่อพัฒนานักเรียนด้านวิทยาศาสตร์ เทคโนโลยี วิศวกรรมศาสตร์ คณิตศาสตร์ และศิลปะ - เพื่อพัฒนาบุคลากรทางการศึกษาด้านวิทยาศาสตร์ เทคโนโลยี วิศวกรรมศาสตร์ คณิตศาสตร์ และศิลปะ - เพื่อสร้างต้นแบบศูนย์การเรียนรู้โครงสร้างวิศวกรรมพื้นฐาน และพลังงานที่ยั่งยืน	- จัดซื้อสื่อพัฒนาความคิดริเริ่มสร้างสรรค์ฯ จำนวน 2 รายการ ดังนี้ 1. MICROBIT COMPATIBLE ROBOT ชุดการเรียนรู้การเขียนโปรแกรม จำนวน 45 ชุด 2. LEARNING LAB S4A PROGRAMMING BRICKS ชุดการทดลองสมองกลระบบอัตโนมัติ จำนวน 45 ชุด (รายละเอียดตามโครงการโรงเรียนอนุบาลเมืองใหม่ชลบุรี)	-	-	1,710,000	-	-	- จำนวนสถานศึกษาที่ได้รับการพัฒนาด้านวัสดุ ครุภัณฑ์	- นักเรียนมีความสามารถด้านวิทยาศาสตร์ เทคโนโลยี วิศวกรรมศาสตร์ คณิตศาสตร์ และศิลปะ ในการพัฒนาและสร้างสรรค์สิ่งใหม่ให้เกิดประโยชน์ต่อสิ่งแวดล้อมสังคม และประเทศชาติ - มีห้องโครงการสื่อพัฒนาความคิดริเริ่มสร้างสรรค์ด้านกลไก ไฟฟ้าและระบบอัตโนมัติ และเป็นแหล่งเรียนรู้ด้านเทคโนโลยี และวิทยาศาสตร์ให้แก่ชุมชน	กศ.

ยุทธศาสตร์จังหวัด ที่ 5 พัฒนาคนและชุมชนให้มีคุณภาพและยั่งยืน ตามหลักปรัชญาของเศรษฐกิจพอเพียง

ยุทธศาสตร์ อปท. ที่ 4 การพัฒนาคุณภาพชีวิตคู่เศรษฐกิจพอเพียง

ยุทธศาสตร์ อบจ.ชบ. ที่ 1 การพัฒนาคุณภาพชีวิต

แผนงานการศึกษา

ที่	โครงการ	วัตถุประสงค์	เป้าหมาย (ผลผลิตของโครงการ)	งบประมาณ					ตัวชี้วัด (KPI)	ผลที่คาดว่าจะได้รับ	หน่วยงาน รับผิดชอบหลัก
				2561	2562	2563	2564	2565			
33	ห้องดนตรีสำหรับเด็กปฐมวัย (Music room) โรงเรียนอนุบาลเมืองใหม่ชลบุรี อำเภอเมืองชลบุรี	- เพื่อให้เด็กปฐมวัยมีแหล่งเรียนรู้ ทางด้านดนตรีที่เหมาะสมกับวัย - เพื่อส่งเสริมและพัฒนาทักษะ ทางด้านดนตรีให้กับเด็กปฐมวัย - เพื่อส่งเสริมจินตนาการ ความคิด สร้างสรรค์และความกล้าแสดงออก ทางด้านดนตรีให้กับเด็กปฐมวัย	- จัดทำห้องดนตรีสำหรับเด็กปฐมวัยฯ จำนวน 15 รายการ ดังนี้ 1. เครื่องปรับอากาศ แบบแยกส่วน แบบตั้งพื้นหรือแบบแขวน ขนาด 18,000 บีทียู จำนวน 2 เครื่อง (ตั้งงบประมาณตามราคามาตรฐานครุภัณฑ์) 2. ผับกันเสียง และงานฝ้ากันเสียง จำนวน 162.00 ตารางเมตร 3. วัสดุดูดซับเสียง แผ่นซับเสียง โพลีเอสเตอร์ จำนวน 106.00 ตารางเมตร 4. ประตูกันเสียง ขนาด 80.00 x 200.00 ซม. จำนวน 2 บาน 5. พัดลมโฉบแขวนเพดาน ขนาด 18 นิ้ว จำนวน 4 ตัว 6. กระจกฉนวนระบบสามชั้น พร้อมระบบคอมพิวเตอร์ในตัวขนาด 75 นิ้ว พร้อมขาตั้งเคลื่อนที่ จำนวน 1 เครื่อง 7. งานติดตั้งปลั๊กไฟ / ระบบไฟฟ้า / สายไฟ และไฟส่องสว่าง จำนวน 1 งาน 8. พรมแผ่น จำนวน 70.00 ตารางเมตร 9. ตู้ไม้เก็บเครื่องดนตรี ขนาด 200.00 x 170.00 x 45.00 ซม. จำนวน 4 ตู้ 10. คีย์บอร์ด 32 คีย์ จำนวน 30 เครื่อง	-	-	1,420,000	-	-	- จำนวนสถานศึกษา ที่ได้รับการพัฒนา ด้านวัสดุ ครุภัณฑ์	- มีแหล่งเรียนรู้ทางด้านดนตรี ที่เหมาะสมกับวัย - เด็กปฐมวัยมีการพัฒนาทักษะ ทางด้านดนตรีเพิ่มมากขึ้น - เด็กปฐมวัยมีจินตนาการ ความคิดสร้างสรรค์ และความกล้า แสดงออกทางด้านดนตรีเพิ่มมากขึ้น	กศ.

ยุทธศาสตร์จังหวัด ที่ 5 พัฒนาคนและชุมชนให้มีคุณภาพและยั่งยืน ตามหลักปรัชญาของเศรษฐกิจพอเพียง

ยุทธศาสตร์ อปท. ที่ 4 การพัฒนาคุณภาพชีวิตคู่เศรษฐกิจพอเพียง

ยุทธศาสตร์ อบจ.ชบ. ที่ 1 การพัฒนาคุณภาพชีวิต

แผนงานการศึกษา

ที่	โครงการ	วัตถุประสงค์	เป้าหมาย (ผลผลิตของโครงการ)	งบประมาณ					ตัวชี้วัด (KPI)	ผลที่คาดว่าจะได้รับ	หน่วยงาน รับผิดชอบหลัก
				2561	2562	2563	2564	2565			
34	พัฒนาคุณภาพการเรียนการสอนด้วยเทคโนโลยี (ห้องเรียนอัจฉริยะ 4.0 รุ่นที่ 21) โรงเรียนอนุบาลเมืองใหม่ชลบุรี อำเภอเมืองชลบุรี	<p>- เพื่อยกระดับคุณภาพการศึกษา และผลสัมฤทธิ์ทางการเรียนรู้ให้แก่นักเรียน ให้มีคุณภาพมาตรฐาน เป็นที่ยอมรับของประชาชน</p> <p>- เพื่อสนับสนุนการจัดการเรียนรู้ให้แก่ครูผู้สอนมีสื่อเทคโนโลยี ที่มีประสิทธิภาพ ทันสมัย เหมาะสมกับผู้เรียนในศตวรรษที่ 21 และใช้ในการจัดการเรียนรู้ตามนโยบาย การส่งเสริมการจัดการเรียนรู้ เพื่อให้ก้าวทันโลกยุคใหม่</p>	<p>11. กลองทอมสำหรับเด็ก ขนาด 10 นิ้ว จำนวน 30 ใบ</p> <p>12. แหมบูริน ขนาด 6 นิ้ว จำนวน 30 อัน</p> <p>13. เซคเกอร์รูปไข่ แพ็คละ 2 ชิ้น จำนวน 15 แพ็ค</p> <p>14. อัลโต้ กล้อคเคนสปีล 6 บาร์ จำนวน 30 อัน</p> <p>15. ลำโพงช่วยสอน พร้อมไม้คันทัน ขนาด 15 นิ้ว จำนวน 1 ชุด</p> <p>(ตั้งงบประมาณตามราคาท้องถิ่น) (รายละเอียดตามโครงการโรงเรียนอนุบาลเมืองใหม่ชลบุรี)</p> <p>- จัดซื้อครุภัณฑ์ จำนวน 19 รายการ ดังนี้</p> <p>1. คอมพิวเตอร์แท็บเล็ต จำนวน 20 เครื่อง</p> <p>2. อุปกรณ์กระจายสัญญาณ (L3 Switch) ขนาด 24 ช่อง จำนวน 2 ชุด</p> <p>3. อุปกรณ์กระจายสัญญาณแบบ PoE (PoE L2 Switch) ขนาด 16 ช่อง จำนวน 8 ชุด</p> <p>4. อุปกรณ์กระจายสัญญาณไร้สาย (Access Point) แบบที่ 2 จำนวน 16 ชุด</p> <p>(ตั้งงบประมาณตามราคารมาตรฐานกระทรวงดิจิทัลเพื่อเศรษฐกิจและสังคม)</p>	-	-	9,658,400	-	-	- จำนวนสถานศึกษาที่ได้รับการพัฒนาด้านวัสดุ ครุภัณฑ์	- นักเรียนได้รับการยกระดับคุณภาพการศึกษาและผลสัมฤทธิ์ทางการเรียนรู้ให้มีคุณภาพมาตรฐานเป็นที่ยอมรับของประชาชน - ครูผู้สอนมีสื่อเทคโนโลยีที่มีประสิทธิภาพ ทันสมัย เหมาะสมกับการจัดการเรียนรู้ของผู้เรียนในศตวรรษที่ 21 ก้าวทันโลกยุคใหม่ - ผู้เรียนมีความสามารถ และมีสมรรถนะในการใช้สื่อ	กศ.

ยุทธศาสตร์จังหวัด ที่ 5 พัฒนาคณะและชุมชนให้มีคุณภาพและยั่งยืน ตามหลักปรัชญาของเศรษฐกิจพอเพียง

ยุทธศาสตร์ อปท. ที่ 4 การพัฒนาคุณภาพชีวิตคู่เศรษฐกิจพอเพียง

ยุทธศาสตร์ อบจ.ชบ. ที่ 1 การพัฒนาคุณภาพชีวิต

แผนงานการศึกษา

ที่	โครงการ	วัตถุประสงค์	เป้าหมาย (ผลผลิตของโครงการ)	งบประมาณ					ตัวชี้วัด (KPI)	ผลที่คาดว่าจะได้รับ	หน่วยงาน รับผิดชอบหลัก
				2561	2562	2563	2564	2565			
		- เพื่อพัฒนาแหล่งเรียนรู้ในรูปแบบห้องเรียนอัจฉริยะ สนับสนุนการจัดการเรียนรู้ให้แก่ผู้เรียนให้มีความสามารถและมีสมรรถนะในการใช้สื่อเทคโนโลยีในยุคดิจิทัล ทั้งในด้านการผลิตและการบริการ และการนำเทคโนโลยีไปใช้ในชีวิตประจำวัน	5. คอมพิวเตอร์แท็บเล็ต สำหรับผู้เรียน จำนวน 305 เครื่อง 6. ปากกาสำหรับคอมพิวเตอร์แท็บเล็ต จำนวน 325 อัน 7. อุปกรณ์เชื่อมต่อมัลติมีเดีย แบบไร้สาย จำนวน 8 ชุด 8. อุปกรณ์สลับสัญญาณภาพ และเสียง จำนวน 8 ชุด 9. อุปกรณ์แปลงสัญญาณ VGA to HDMI จำนวน 8 ชุด 10. อุปกรณ์แปลงสัญญาณ HDMI to VGA จำนวน 8 ชุด 11. ขອງใส่คอมพิวเตอร์แท็บเล็ต จำนวน 325 อัน 12. ตู้เก็บคอมพิวเตอร์แท็บเล็ต พร้อมอุปกรณ์ชาร์จ จำนวน 8 ตู้ 13. ตู้ Rack ขนาด 6U พร้อมติดตั้ง จำนวน 10 ตู้ 14. เครื่องมัลติมีเดียโปรเจคเตอร์ ชนิดเลเซอร์ ขนาดไม่น้อยกว่า 5,000 ANSI Lumens จำนวน 8 เครื่อง 15. อุปกรณ์แปลงสัญญาณภาพ และเสียง สำหรับคอมพิวเตอร์แท็บเล็ต จำนวน 8 ชุด 16. งานติดตั้งระบบเครือข่าย 8 งาน							เทคโนโลยีในยุคดิจิทัล ทั้งในด้านการผลิต และการบริการ จากการเรียนรู้แหล่งเรียนรู้ในรูปแบบห้องเรียนอัจฉริยะสู่ศตวรรษที่ 21 ในการจัดการเรียนรู้ได้อย่างมีประสิทธิภาพ	

ยุทธศาสตร์จังหวัด ที่ 5 พัฒนาคนและชุมชนให้มีคุณภาพและยั่งยืน ตามหลักปรัชญาของเศรษฐกิจพอเพียง

ยุทธศาสตร์ อปท. ที่ 4 การพัฒนาคุณภาพชีวิตคู่เศรษฐกิจพอเพียง

ยุทธศาสตร์ อบจ.ชบ. ที่ 1 การพัฒนาคุณภาพชีวิต

แผนงานการศึกษา

ที่	โครงการ	วัตถุประสงค์	เป้าหมาย (ผลผลิตของโครงการ)	งบประมาณ					ตัวชี้วัด (KPI)	ผลที่คาดว่าจะได้รับ	หน่วยงาน รับผิดชอบหลัก
				2561	2562	2563	2564	2565			
35	ปรับปรุงต่อเติมอาคารที่พักบุคลากร โรงเรียนวัดเขาเชิงเทียนเทพาราม อำเภอเมืองชลบุรี	- เพื่อให้มีห้องพักสำหรับครูอย่างทั่วถึง เพียงพอต่อความต้องการ - เพื่อเป็นการแบ่งเบาภาระค่าใช้จ่าย ของครูเป็นการสร้างขวัญ และกำลังใจ ต่อครู - เพื่อส่งผลดีกับการเรียนการสอน ให้ได้มาตรฐานและเกิดประโยชน์สูงสุด ต่อนักเรียนเป็นสถานศึกษาที่ได้รับ การยอมรับ และเป็นที่น่าพอใจจาก ผู้ปกครอง	17. งานเดินสายสัญญาณเครือข่าย คอมพิวเตอร์ และไฟฟ้าพร้อมอุปกรณ์ จำนวน 8 งาน 18. งานเดินสายสัญญาณภาพ และเสียง พร้อมอุปกรณ์ จำนวน 8 งาน 19. อบรมการใช้งานระบบ และแอปพลิเคชัน เพื่อการเรียนการสอน จำนวน 1 ครั้ง (ตั้งงบประมาณตามราคาท้องถิ่น) (รายละเอียดตามโครงการ โรงเรียนอนุบาลเมืองใหม่ชลบุรี) - ปรับปรุงอาคารที่พักบุคลากร บริเวณชั้นล่าง จำนวน 4 ห้อง (ตามแบบโรงเรียนวัดเขาเชิงเทียนเทพาราม)	-	-	921,000	-	-	- จำนวนสถานศึกษา ที่ให้บริการอย่างทั่วถึง เท่าเทียมและมีคุณภาพ	- โรงเรียนมีห้องพักสำหรับครู เพียงพอต่อความต้องการ - แบ่งเบาภาระค่าใช้จ่ายของครู เป็นการสร้างขวัญและกำลังใจ ต่อครู - เกิดผลดีกับการเรียนการสอน ให้ได้มาตรฐาน และเกิดประโยชน์ สูงสุดต่อนักเรียน เป็นสถานศึกษา ที่ได้รับการยอมรับ และเป็นที่น่า พอใจจากผู้ปกครอง	กศ.

ยุทธศาสตร์จังหวัด ที่ 5 พัฒนาคนและชุมชนให้มีคุณภาพและยั่งยืน ตามหลักปรัชญาของเศรษฐกิจพอเพียง

ยุทธศาสตร์ อบท. ที่ 4 การพัฒนาคุณภาพชีวิตคู่เศรษฐกิจพอเพียง

ยุทธศาสตร์ อบจ.ชบ. ที่ 1 การพัฒนาคุณภาพชีวิต

แผนงานการศึกษา

ที่	โครงการ	วัตถุประสงค์	เป้าหมาย (ผลผลิตของโครงการ)	งบประมาณ					ตัวชี้วัด (KPI)	ผลที่คาดว่าจะได้รับ	หน่วยงาน รับผิดชอบหลัก
				2561	2562	2563	2564	2565			
36	ก่อสร้างหลังคาทางเชื่อมระหว่างอาคารเรียนกับโรงอาหาร โรงเรียนวัดเขาเชิงเทียนเทพาราม อำเภอเมืองชลบุรี	- เพื่อให้ครู นักเรียน และบุคลากรทางการศึกษามีความสะดวกในการจัดการเรียนการสอนบริเวณระหว่างอาคารเรียน และโรงอาหารได้ - เพื่อให้ครู นักเรียน และบุคลากรทางการศึกษา มีลานทำกิจกรรมในร่ม มีหลังคา กันแดด กันฝน มีความสะดวกและความปลอดภัยในขณะที่จัดการเรียนการสอน สามารถใช้พื้นที่ให้เกิดประโยชน์สูงสุด	- มุ่งหลังคาเมทัลชีท พื้นไม่น้อยกว่า 282.00 ตารางเมตร (ตามแบบโรงเรียนวัดเขาเชิงเทียนเทพาราม)	-	-	553,000	-	-	- จำนวนสถานศึกษาที่ได้รับการพัฒนาด้านอาคารสถานที่	- โรงเรียนมีหลังคา สำหรับกันแดด และหลบฝน สำหรับครู นักเรียน และบุคลากรทางการศึกษาภายในโรงเรียน มีพื้นที่ในการจัดการเรียนการสอนที่มีความปลอดภัยเพิ่มขึ้น	กศ.
37	จัดซื้อครุภัณฑ์ประจำชั้นเรียน อาคารเรียน 3 ชั้น ใต้ถุนโล่ง (หลังใหม่) โรงเรียนวัดเขาเชิงเทียนเทพาราม อำเภอเมืองชลบุรี	- เพื่อให้การใช้ห้องต่างๆ ได้เต็มประสิทธิภาพ มีระเบียบในการใช้ อย่างชัดเจน - เพื่อจัดห้อง และสถานที่สนับสนุนการเรียนการสอนได้กับความต้องการของครูและนักเรียน - เพื่อให้เกิดความปลอดภัยในสวัสดิภาพด้านต่างๆ สำหรับนักเรียน - เพื่อสนับสนุนการเรียนการสอนให้มีประสิทธิภาพดียิ่งขึ้น	- จัดซื้อครุภัณฑ์ประจำชั้นเรียนฯ จำนวน 12 รายการ ดังนี้ 1. เครื่องคอมพิวเตอร์ สำหรับงานประมวลผล] แบบที่ 2 (จอแสดงภาพขนาดไม่น้อยกว่า 19 นิ้ว) จำนวน 5 เครื่อง 2. เครื่องสำรองไฟฟ้า ขนาด 1 kVA จำนวน 5 เครื่อง (ตั้งงบประมาณตามราคารมาตรฐานกระทรวงดิจิทัลเพื่อเศรษฐกิจและสังคม) 3. เครื่องมัลติมีเดียโปรเจคเตอร์ ระดับ XGA ขนาด 3,000 ANSI Lumens จำนวน 5 เครื่อง 4. จอรับภาพ ชนิดมอเตอร์ไฟฟ้า ขนาดเส้นทแยงมุม 120 นิ้ว จำนวน 5 จอ	-	-	1,758,000	-	-	จำนวนสถานศึกษาที่ได้รับการพัฒนาด้านวัสดุ ครุภัณฑ์	- โรงเรียนวัดเขาเชิงเทียนเทพาราม มีครุภัณฑ์ประจำชั้นเรียน ที่มีความเหมาะสมไปใช้จัดการเรียนการสอนครบทุกชั้นเรียน - นักเรียนได้รับความสะดวก ปลอดภัยในการใช้ครุภัณฑ์ประจำชั้นเรียน - นักเรียนได้รับการพัฒนางานเต็มศักยภาพ และมีผลสัมฤทธิ์ทางการเรียนดีขึ้น	กศ.

ยุทธศาสตร์จังหวัด ที่ 5 พัฒนาคนและชุมชนให้มีคุณภาพและยั่งยืน ตามหลักปรัชญาของเศรษฐกิจพอเพียง

ยุทธศาสตร์ อปท. ที่ 4 การพัฒนาคุณภาพชีวิตคู่เศรษฐกิจพอเพียง

ยุทธศาสตร์ อบจ.ชบ. ที่ 1 การพัฒนาคุณภาพชีวิต

แผนงานการศึกษา

ที่	โครงการ	วัตถุประสงค์	เป้าหมาย (ผลผลิตของโครงการ)	งบประมาณ					ตัวชี้วัด (KPI)	ผลที่คาดว่าจะได้รับ	หน่วยงาน รับผิดชอบหลัก
				2561	2562	2563	2564	2565			
			5. เครื่องปรับอากาศ แบบแยกส่วน แบบตั้งพื้นหรือแบบแขวน ขนาด 24,000 บีทียู จำนวน 12 เครื่อง (ตั้งงบประมาณตามราคามาตรฐานครุภัณฑ์) 6. โต๊ะนักเรียน พร้อมเก้าอี้ ระดับประถม โต๊ะเรียนตามมาตรฐาน มอก. เบอร์ 4 จำนวน 316 ชุด 7. โต๊ะทำงาน พร้อมเก้าอี้สำนักงาน ขนาดกว้าง 150 x 60 x 75 เซนติเมตร จำนวน 5 ชุด 8. เครื่องเล่น CD / DVD จำนวน 5 เครื่อง 9. ชุดเครื่องขยายเสียงประจำห้องเรียน 300 วัตต์ จำนวน 5 ชุด 10. ชุดกระดานไวท์บอร์ด พร้อมบอร์ด ติดประกาศประจำห้องเรียน ขนาดกว้าง 1.20 x 4.80 เมตร จำนวน 5 ชุด 11. ชั้นหนังสือเนกประสงค์ แบบโล่ง 5 ชั้น ขนาด 90 x 40 x 195 เซนติเมตร จำนวน 20 ตู้ 12. ตู้บานเลื่อนกระจกเก็บเอกสาร ขนาด 4 ฟุต จำนวน 20 ตู้ (ตั้งงบประมาณตามราคาท้องถิ่น) (รายละเอียดตามโครงการ โรงเรียนวัดเขาเชิงเทียนเทพาราม)								

ยุทธศาสตร์จังหวัด ที่ 5 พัฒนาคณะและชุมชนให้มีคุณภาพและยั่งยืน ตามหลักปรัชญาของเศรษฐกิจพอเพียง

ยุทธศาสตร์ อปท. ที่ 4 การพัฒนาคุณภาพชีวิตคู่เศรษฐกิจพอเพียง

ยุทธศาสตร์ อบจ.ชบ. ที่ 1 การพัฒนาคุณภาพชีวิต

แผนงานการศึกษา

ที่	โครงการ	วัตถุประสงค์	เป้าหมาย (ผลผลิตของโครงการ)	งบประมาณ					ตัวชี้วัด (KPI)	ผลที่คาดว่าจะได้รับ	หน่วยงาน รับผิดชอบหลัก
				2561	2562	2563	2564	2565			
38	ติดตั้งกล้องวงจรปิด (CCTV) ภายในโรงเรียน โรงเรียนวัดเขาเชิงเทียนเทพาราม อำเภอเมืองชลบุรี	- เพื่อติดตั้งกล้องวงจรปิดในจุดเสี่ยง ภายในโรงเรียน - เพื่อให้ครู นักเรียนและบุคลากร ทางการศึกษา มีความปลอดภัยต่อชีวิต และทรัพย์สินภายในโรงเรียน - เพื่อให้ครู นักเรียนและบุคลากร ทางการศึกษา มีเครื่องมือที่ทันสมัย และมีประสิทธิภาพช่วยในการป้องกัน อันตรายที่อาจเกิดขึ้นได้	- ติดตั้งกล้องวงจรปิด (CCTV) จำนวน 7 รายการ ดังนี้ 1. กล้องโทรทัศน์วงจรปิดชนิดเครือข่าย แบบมุมมองคงที่สำหรับติดตั้งภายในอาคาร สำหรับใช้ในงานรักษาความปลอดภัยทั่วไป จำนวน 15 ตัว 2. อุปกรณ์บันทึกภาพผ่านเครือข่าย (Network Video Recorder) แบบ 16 ช่อง จำนวน 1 เครื่อง 3. จอแสดงภาพ ขนาดไม่น้อยกว่า 21.5 นิ้ว จำนวน 1 จอ 4. เครื่องสำรองไฟฟ้า ขนาด 1 kVA จำนวน 1 เครื่อง 5. อุปกรณ์กระจายสัญญาณ (L2 Switch) ขนาด 24 ช่อง แบบที่ 1 จำนวน 1 เครื่อง (ตั้งงบประมาณตามราคามาตรฐาน กระทรวงดิจิทัลเพื่อเศรษฐกิจและสังคม) 6. สายสัญญาณ LAN CAT5E จำนวน 7 ม้วน 7. อุปกรณ์การติดตั้งต่างๆ พร้อมค่าติดตั้ง จำนวน 1 ระบบ (ตั้งงบประมาณตามราคาท้องถิ่น) (รายละเอียดตามโครงการ โรงเรียนวัดเขาเชิงเทียนเทพาราม)	-	-	486,100	-	-	จำนวนสถานศึกษา ที่ได้รับการพัฒนา ด้านวัสดุ ครุภัณฑ์	- โรงเรียนมีมาตรฐานการรักษา ความปลอดภัยที่มีประสิทธิภาพ สำหรับครู นักเรียน และบุคลากร - ครู นักเรียน และบุคลากร ทางการศึกษา ตลอดจนผู้ปกครอง เกิดความไว้วางใจในความปลอดภัย ของโรงเรียนมากขึ้น	กศ.

ยุทธศาสตร์จังหวัด ที่ 5 พัฒนาคณะและชุมชนให้มีคุณภาพและยั่งยืน ตามหลักปรัชญาของเศรษฐกิจพอเพียง

ยุทธศาสตร์ อบท. ที่ 4 การพัฒนาคุณภาพชีวิตคู่เศรษฐกิจพอเพียง

ยุทธศาสตร์ อบจ.ชบ. ที่ 1 การพัฒนาคุณภาพชีวิต

แผนงานการศึกษา

ที่	โครงการ	วัตถุประสงค์	เป้าหมาย (ผลผลิตของโครงการ)	งบประมาณ					ตัวชี้วัด (KPI)	ผลที่คาดว่าจะได้รับ	หน่วยงาน รับผิดชอบหลัก
				2561	2562	2563	2564	2565			
39	จัดซื้อสื่อการเรียนรู้เรื่องพลังงานกล พร้อมอุปกรณ์ (ระดับประถมศึกษา) โรงเรียนวัดเขาเชิงเทียนเทพาราม อำเภอเมืองชลบุรี	- เพื่อให้นักเรียนเข้าใจในเนื้อหา การเรียนรู้ได้ง่ายยิ่งขึ้น เพราะเป็นสื่อ การเรียนการสอนที่ใช้งานง่าย และมีประสิทธิภาพสูง - เพื่อดึงดูดความสนใจของนักเรียน ให้อยากเรียนรู้ในวิชาที่ยากต่อการเข้าใจ - เพื่อให้นักเรียนมีคุณภาพสามารถ ประยุกต์ใช้ทั้ง 4 สาขาวิชา ใช้ในด้านการเรียนรู้ที่ดีขึ้น - เพื่อให้ครูผู้สอนใช้เป็นสื่อการสอน ในกลุ่มวิชาวิทยาศาสตร์ คณิตศาสตร์ วิศวกรรมศาสตร์ และเทคโนโลยี	- จัดซื้อสื่อการเรียนรู้เรื่องพลังงานกลฯ จำนวน 11 รายการ ดังนี้ 1. เครื่องคอมพิวเตอร์โน้ตบุ๊ก สำหรับงานประมวลผล จำนวน 1 เครื่อง (ตั้งงบประมาณตามราคามาตรฐาน กระทรวงดิจิทัลเพื่อเศรษฐกิจและสังคม) 2. เครื่องมัลติมีเดียโปรเจคเตอร์ ระดับ XGA ขนาด 3,500 ANSI Lumens จำนวน 1 เครื่อง 3. จอรับภาพ ชนิดมอเตอร์ไฟฟ้า ขนาดเส้นทแยงมุม 120 นิ้ว จำนวน 1 ชุด 4. เครื่องฉายภาพ 3 มิติ จำนวน 1 เครื่อง (ตั้งงบประมาณตามราคามาตรฐานครุภัณฑ์) 5. ชุดหุ่นยนต์ เพื่อเรียนรู้สะเต็มศึกษาเบื้องต้น จำนวน 20 ชุด 6. ชุดแผนการสอน และแบบกิจกรรม ชุดหุ่นยนต์ เพื่อเรียนรู้สะเต็มศึกษาเบื้องต้น จำนวน 20 ชุด 7. ชุดพัฒนาทักษะ เรื่องพลังงานกลพื้นฐาน จำนวน 20 ชุด 8. ชุดแผนการสอนและแบบกิจกรรม เรื่องพลังงานกลพื้นฐาน จำนวน 20 ชุด 9. ชุดพัฒนาทักษะ เรื่อง เฟืองและรอกเบื้องต้น จำนวน 20 ชุด 10. ชุดแผนการสอนและแบบกิจกรรม เรื่องแรงและการเคลื่อนที่ จำนวน 20 ชุด	-	-	980,200	-	-	จำนวนสถานศึกษา ที่ได้รับการพัฒนา ด้านวัสดุ ครุภัณฑ์	- นักเรียนสามารถเพิ่มทักษะ การเรียนรู้ด้านวิทยาศาสตร์ คณิตศาสตร์ วิศวกรรม และเทคโนโลยี ผ่านสื่อการเรียนรู้ สะเต็มศึกษา - นักเรียนพัฒนาความสามารถ ของตนเองด้วยสื่อการสอน เพื่อให้ทันต่อเทคโนโลยีสมัยใหม่ได้ - นักเรียนใช้เวลาว่างให้เกิด ประโยชน์ต่อตนเอง และสังคม ในการใฝ่หาความรู้ผ่านสื่อการสอน ในรูปแบบที่ทันสมัย และน่าสนใจ มากขึ้น	กศ.

ยุทธศาสตร์จังหวัด ที่ 5 พัฒนาคนและชุมชนให้มีคุณภาพและยั่งยืน ตามหลักปรัชญาของเศรษฐกิจพอเพียง

ยุทธศาสตร์ อปท. ที่ 4 การพัฒนาคุณภาพชีวิตคู่เศรษฐกิจพอเพียง

ยุทธศาสตร์ อบจ.ชบ. ที่ 1 การพัฒนาคุณภาพชีวิต

แผนงานการศึกษา

ที่	โครงการ	วัตถุประสงค์	เป้าหมาย (ผลผลิตของโครงการ)	งบประมาณ					ตัวชี้วัด (KPI)	ผลที่คาดว่าจะได้รับ	หน่วยงาน รับผิดชอบหลัก
				2561	2562	2563	2564	2565			
40	ก่อสร้างอาคารเรียน โรงเรียนอนุบาลชลบุรี อำเภอเมืองชลบุรี	- เพื่อก่อสร้างอาคารเรียน คสล. 5 ชั้น สำหรับจัดกิจกรรม การเรียนการสอนตามหลักสูตร - เพื่อแก้ปัญหาการขาดแคลน อาคารเรียน - เพื่อใช้เป็นแหล่งเรียนรู้และ จัดกิจกรรมพัฒนาผู้เรียนสู่ มาตรฐานสากล	11. ตู้ไม้แบบบานเลื่อนกระจก ขนาด 90 x 35 x 195 เซนติเมตร จำนวน 3 ตู้ (ตั้งงบประมาณตามราคาท้องถิ่น) (รายละเอียดตามโครงการ โรงเรียนวัดเขาเชิงเทียนเทพาราม) - เป็นอาคารเรียนคอนกรีตเสริมเหล็ก 5 ชั้น ขนาดกว้าง 14.00 เมตร ยาว 32.00 เมตร (ตามแบบโรงเรียนอนุบาลชลบุรี) งบประมาณดำเนินการทั้งสิ้น จำนวน 33,251,000 บาท - ประจำปี 2562 จำนวน 13,251,000 บาท - ประจำปี 2563 จำนวน 20,000,000 บาท	-	15,902,200	20,000,000	-	-	- จำนวนสถานศึกษา ที่ได้รับการพัฒนา ด้านอาคารสถานที่	- โรงเรียนมีสถานที่ในการ จัดการเรียนการสอนและ จัดกิจกรรมพัฒนาผู้เรียน - นักเรียนมีแหล่งเรียนรู้ และสถานที่เรียนนอกห้องเรียน รวมทั้งเป็นสถานที่ฝึกปฏิบัติ กิจกรรม	กศ.
41	ก่อสร้างอาคารเรียน โรงเรียนหนองรีมงคลสุขสวัสดิ์ อำเภอเมืองชลบุรี	- เพื่อให้มีอาคารเพียงพอต่อการจัด การเรียนการสอนครบทุกชั้นเรียน - เพื่อให้มีห้องปฏิบัติการต่างๆ ให้นักเรียนและประชาชนได้ศึกษา ค้นคว้าเต็มตามศักยภาพ	- เป็นอาคารคอนกรีตเสริมเหล็ก 3 ชั้น 8 ห้องเรียน (ใต้ถุนโล่ง) ขนาดกว้าง 9.50 เมตร ยาว 40.50 เมตร (ตามแบบ อบจ.ชบ. เลขที่ 4/2562)	-	-	11,318,000	-	-	- จำนวนสถานศึกษา ที่ได้รับการพัฒนา ด้านอาคารสถานที่	- โรงเรียนมีสถานที่ในการจัด การเรียนการสอนครบทุกชั้นเรียน - นักเรียนและประชาชนสามารถ ใช้ห้องปฏิบัติการ ในการศึกษา ค้นคว้าเต็มตามศักยภาพ	กศ.

ยุทธศาสตร์จังหวัด ที่ 5 พัฒนาคณะและชุมชนให้มีคุณภาพและยั่งยืน ตามหลักปรัชญาของเศรษฐกิจพอเพียง

ยุทธศาสตร์ อบท. ที่ 4 การพัฒนาคุณภาพชีวิตคู่เศรษฐกิจพอเพียง

ยุทธศาสตร์ อบจ.ชบ. ที่ 1 การพัฒนาคุณภาพชีวิต

แผนงานการศึกษา

ที่	โครงการ	วัตถุประสงค์	เป้าหมาย (ผลผลิตของโครงการ)	งบประมาณ					ตัวชี้วัด (KPI)	ผลที่คาดว่าจะได้รับ	หน่วยงาน รับผิดชอบหลัก
				2561	2562	2563	2564	2565			
42	ก่อสร้างอาคารอเนกประสงค์ สำนักงานส่งเสริมการศึกษา นอกระบบและการศึกษา ตามอัธยาศัย จังหวัดชลบุรี อำเภอเมืองชลบุรี	- เพื่อให้มีอาคารอเนกประสงค์ในการ จัดการเรียนการสอนและจัดกิจกรรม อื่นๆ อย่างเพียงพอและมีประสิทธิภาพ	- เป็นอาคารคอนกรีตเสริมเหล็ก ชั้นเดียว ขนาดกว้าง 25.00 เมตร ยาว 50.00 เมตร ชนิดฐานเข็ม (ตามแบบ อบจ.ชบ. เลขที่ 10/2560)	-	-	4,960,000	-	-	- จำนวนสถานศึกษา ที่ได้รับการพัฒนา ด้านอาคารสถานที่	- มีอาคารอเนกประสงค์ที่ สามารถใช้ประโยชน์ได้อย่าง คุ้มค่า และเพียงพอต่อการจัด กิจกรรมต่างๆ	กศ.
43	ปรับปรุงสนามฟุตบอลหญ้าเทียม ลู่วิ่งลานกรีฑาวัสดุสังเคราะห์ และระบบไฟฟ้าส่องสว่าง โรงเรียนชลราษฎรอำรุง อำเภอเมืองชลบุรี	- เพื่อปรับปรุงสนามหญ้าเทียม ลู่วิ่งลานกรีฑาวัสดุสังเคราะห์และ ระบบไฟฟ้าส่องสนาม	- เพื่อปรับปรุงสนามฟุตบอลหญ้าเทียม ลู่วิ่งลานกรีฑาวัสดุสังเคราะห์ และระบบ ไฟฟ้าส่องสนามโรงเรียน ดังนี้ - งานถมพื้นที่เพื่อยกระดับ - งานโครงสร้างอาคารอเนกจันทร์ ค.ส.ล. แบบมีหลังคา - งานสถาปัตยกรรม - งานลู่วิ่งวัสดุสังเคราะห์ - งานพื้นสนามฟุตบอลหญ้าเทียม แบบระบบระบายน้ำได้สนามฟุตบอล - ระบบรดน้ำสนามฟุตบอล (ตามแบบโรงเรียนชลราษฎรอำรุง) งบประมาณดำเนินการทั้งสิ้น จำนวน 70,236,300 บาท - ประจำปี 2563 จำนวน 20,236,300 บาท - ประจำปี 2564 จำนวน 50,000,000 บาท	-	-	20,236,300	50,000,000	-	- จำนวนสถานศึกษา ที่ได้รับการพัฒนา ด้านอาคารสถานที่	- นักเรียนเยาวชนและประชาชน ได้ฝึกปฏิบัติในการเล่นกีฬา ฟุตบอลและลู่วิ่งกรีฑา ได้อย่างเต็มที่และมีประสิทธิภาพ	กศ.

ยุทธศาสตร์จังหวัด ที่ 5 พัฒนาคณะและชุมชนให้มีคุณภาพและยั่งยืน ตามหลักปรัชญาของเศรษฐกิจพอเพียง

ยุทธศาสตร์ อปท. ที่ 4 การพัฒนาคุณภาพชีวิตคู่เศรษฐกิจพอเพียง

ยุทธศาสตร์ อบจ.ชบ. ที่ 1 การพัฒนาคุณภาพชีวิต

แผนงานการศึกษา

ที่	โครงการ	วัตถุประสงค์	เป้าหมาย (ผลผลิตของโครงการ)	งบประมาณ					ตัวชี้วัด (KPI)	ผลที่คาดว่าจะได้รับ	หน่วยงาน รับผิดชอบหลัก
				2561	2562	2563	2564	2565			
44	ก่อสร้างอาคารเนกประสงค์ โรงเรียนชุมชนวัดหนองรี อำเภอเมืองชลบุรี	- เพื่อให้มีสถานที่ในการจัดกิจกรรม นอกห้องเรียนอย่างเพียงพอ - เพื่อให้บริการแก่ชุมชนสำหรับปฏิบัติ กิจกรรมต่างๆ	- เป็นอาคารคอนกรีตเสริมเหล็ก ชั้นเดียว ขนาดกว้าง 15.00 เมตร ยาว 36.00 เมตร (รายละเอียดตามโครงการ โรงเรียนชุมชนวัดหนองรี)	-	2,100,000	-	-	-	- จำนวนสถานศึกษา ที่ได้รับการพัฒนา ด้านอาคารสถานที่	- นักเรียนได้รับการพัฒนาทักษะ ทุกด้านอย่างสมดุล ทั้งด้านร่างกาย อารมณ์ สังคม และสติปัญญา สามารถเรียนรู้อย่างมีความสุข	กศ.
45	ก่อสร้างอาคารเนกประสงค์ โรงเรียนวัดเตาปูน อำเภอเมืองชลบุรี	- เพื่อให้มีอาคารเนกประสงค์ ใช้ในการจัดการเรียนการสอน นอกห้องเรียนได้อย่างมีประสิทธิภาพ - เพื่อให้ประชาชนในชุมชนได้ ใช้ประโยชน์ในการจัดงานประเพณีต่างๆ ได้ตามความเหมาะสม	- เป็นอาคารคอนกรีตเสริมเหล็ก ชั้นเดียว ขนาดกว้าง 15.00 เมตร ยาว 36.00 เมตร (ตามแบบ อบจ. ชบ. เลขที่ 8/2560)	-	2,100,000	-	-	-	- จำนวนสถานศึกษา ที่ได้รับการพัฒนา ด้านอาคารสถานที่	- นักเรียนและคณะครูมีสถานที่ จัดกิจกรรมการเรียนการสอน ได้อย่างสะดวก - ประชาชนทั่วไปมีสถานที่ จัดกิจกรรมตามประเพณีของ สังคมได้ดี	กศ.
46	ก่อสร้างอาคารเนกประสงค์ โรงเรียนวัดเสม็ด (วุฒิสุนทรวิทยา) อำเภอเมืองชลบุรี	- เพื่อให้มีอาคารเนกประสงค์ ใช้ในการจัดการเรียนการสอน นอกห้องเรียนได้อย่างมีประสิทธิภาพ - เพื่อให้ประชาชนในชุมชนได้ ใช้ประโยชน์ในการจัดงานประเพณีต่างๆ ได้ตามความเหมาะสม	- เป็นอาคารคอนกรีตเสริมเหล็ก ชั้นเดียว ขนาดกว้าง 15.00 เมตร ยาว 36.00 เมตร (ตามแบบ อบจ. ชบ. เลขที่ 8/2560)	-	2,100,000	-	-	-	- จำนวนสถานศึกษา ที่ได้รับการพัฒนา ด้านอาคารสถานที่	- นักเรียนและคณะครูมีสถานที่ จัดกิจกรรมการเรียนการสอน ได้อย่างสะดวก และปลอดภัย - ประชาชนทั่วไปมีสถานที่ จัดกิจกรรมตามประเพณีของ สังคมได้ดี	กศ.

ยุทธศาสตร์จังหวัด ที่ 5 พัฒนาคณะและชุมชนให้มีคุณภาพและยั่งยืน ตามหลักปรัชญาของเศรษฐกิจพอเพียง

ยุทธศาสตร์ อบท. ที่ 4 การพัฒนาคุณภาพชีวิตคู่เศรษฐกิจพอเพียง

ยุทธศาสตร์ อบจ.ชบ. ที่ 1 การพัฒนาคุณภาพชีวิต

แผนงานการศึกษา

ที่	โครงการ	วัตถุประสงค์	เป้าหมาย (ผลผลิตของโครงการ)	งบประมาณ					ตัวชี้วัด (KPI)	ผลที่คาดว่าจะได้รับ	หน่วยงาน รับผิดชอบหลัก
				2561	2562	2563	2564	2565			
53	อุดหนุนโรงเรียนชุมชนวัดหนองรี อำเภอเมืองชลบุรี จำนวน 1 โครงการ (1) โครงการแกนนำจัดการเรียนร่วม ระดับการศึกษาขั้นพื้นฐาน สำหรับบุคคลออทิสติก	- เพื่อเป็นค่าตอบแทนครู ในการพัฒนาเด็กที่มีความต้องการ จำเป็นพิเศษ (บุคคลออทิสติก)	-เพื่อจ่ายเป็นค่าจ้างครู การศึกษาพิเศษ วุฒิปริญญาตรี จำนวน 4 อัตรา ละ 15,050 บาท จำนวน 12 เดือน (งบประมาณทั้งสิ้น 722,400 บาท โรงเรียนสมทบ 8,000 บาท)	714,400	714,400	903,000	903,000	903,000	- จำนวนสถานศึกษา ที่ให้บริการอย่างทั่วถึง เท่าเทียมและมีคุณภาพ	- เด็กที่มีความต้องการจำเป็น พิเศษทุกคนได้รับการพัฒนา ด้านต่าง ๆ อย่างเต็มศักยภาพ ของแต่ละบุคคล เป็นบุคคล ที่มีคุณภาพสามารถดำเนินชีวิต ประจำวันอยู่ในสังคมได้อย่าง มีความสุข	กศ.
54	อุดหนุนโรงเรียนวัดธรรมนิมิตต์ อำเภอเมืองชลบุรี จำนวน 1 โครงการ (1) โครงการก่อสร้างหลังคา คลุมลานกีฬา	- เพื่อใช้สำหรับจัดกิจกรรมการเรียน การสอน กิจกรรมต่างๆ ของโรงเรียน และกิจกรรมต่างๆ ของชุมชน โดยรอบโรงเรียน - เพื่อให้การทำกิจกรรมต่างๆ ของ นักเรียนมีประสิทธิภาพมากขึ้น - เพื่อให้เป็นที่พักผ่อนหย่อนใจ มีความร่มรื่น และมีแหล่งเรียนรู้ ในการทำกิจกรรมภายในโรงเรียน และชุมชน	- ก่อสร้างหลังคาคลุมลานกีฬา ขนาดกว้าง 11.00 เมตร ยาว 23.50 เมตร (ตามแบบเทศบาลเมืองบ้านสวน) (งบประมาณทั้งสิ้น 1,355,000 บาท โรงเรียนสมทบ 10,000 บาท)	-	-	1,345,000	-	-	- จำนวนสถานศึกษา ที่ได้รับการพัฒนา ด้านอาคารสถานที่	- ทำให้ลานกีฬาอยู่ในสภาพ ที่สมบูรณ์ มีหลังคา เรียบร้อย สวยงาม พร้อมให้ บริการแก่นักเรียนและชุมชน ได้อย่างมีประสิทธิภาพ - โรงเรียนมีสถานที่ในการ จัดกิจกรรมต่างๆ ของนักเรียน และชุมชนเพิ่มขึ้น	กศ.

ยุทธศาสตร์จังหวัด ที่ 5 พัฒนาคนและชุมชนให้มีคุณภาพและยั่งยืน ตามหลักปรัชญาของเศรษฐกิจพอเพียง

ยุทธศาสตร์ อบท. ที่ 4 การพัฒนาคุณภาพชีวิตคู่เศรษฐกิจพอเพียง

ยุทธศาสตร์ อบจ.ชบ. ที่ 1 การพัฒนาคุณภาพชีวิต

แผนงานการศึกษา

ที่	โครงการ	วัตถุประสงค์	เป้าหมาย (ผลผลิตของโครงการ)	งบประมาณ					ตัวชี้วัด (KPI)	ผลที่คาดว่าจะได้รับ	หน่วยงาน รับผิดชอบหลัก
				2561	2562	2563	2564	2565			
55	อุดหนุนโรงเรียนอนุบาล - วัดอรัญญิกาวาส อำเภอเมืองชลบุรี จำนวน 1 โครงการ (1) โครงการก่อสร้างหลังคา คลุมสนามเด็กเล่น	- เพื่อให้นักเรียนทุกช่วงวัยได้ใช้ ประโยชน์จากสนามเด็กเล่น ในการพัฒนา ทางด้านร่างกายเติมตามศักยภาพ ของแต่ละคน - โรงเรียนมีสถานที่ในการให้นักเรียน ออกกำลังกายได้เหมาะสม มีความแข็งแรง และใช้เป็นแหล่งเรียนรู้ของนักเรียน และชุมชนได้อย่างเหมาะสมตลอดเวลา - เพื่อให้การพัฒนาทางด้านร่างกาย ของผู้เรียนเป็นไปตามเกณฑ์มาตรฐาน มีสุขภาพร่างกายที่แข็งแรง	- ก่อสร้างหลังคาคลุมสนามเด็กเล่น ขนาดกว้าง 17.85 เมตร ยาว 22.00 เมตร (ตามแบบโรงเรียนอนุบาลวัดอรัญญิกาวาส) (งบประมาณทั้งสิ้น 1,426,000 บาท โรงเรียนสมทบ 10,000 บาท)	-	-	1,416,000	-	-	- จำนวนสถานศึกษา ที่ได้รับการพัฒนา ด้านอาคารสถานที่	- นักเรียนได้ใช้สนามเด็กเล่น เพื่อพัฒนาการทางด้านร่างกาย ได้เติมตามศักยภาพ - โรงเรียนมีสนามเด็กเล่น ที่มีมาตรฐานและมีความปลอดภัย สำหรับนักเรียน และชุมชนได้ใช้ - มีแหล่งเรียนรู้ที่สำคัญ สามารถส่งเสริมการเรียนรู้ที่ ใช้ปฏิบัติจริง - ส่งเสริมให้นักเรียนมีสุขภาพ ร่างกายที่แข็งแรง ส่งผลให้มี ผลสัมฤทธิ์ดีขึ้น	กศ.
56	อุดหนุนโรงเรียนชลกันยานุกูล อำเภอเมืองชลบุรี จำนวน 1 โครงการ (1) โครงการปรับปรุงซ่อมแซมหลังคา อาคารเรียน	- เพื่อปรับปรุงซ่อมแซมหลังคาอาคาร 1 (อาคารเรียนแบบพิเศษ 2 ชั้น) และ อาคาร 2 (อาคารเรียนแบบพิเศษ 2 ชั้น)ให้อยู่ในสภาพปลอดภัยสูงสุด และพร้อมให้บริการแก่นักเรียน ครู บุคลากรทางการศึกษา ผู้ปกครอง ชุมชน รวมถึงหน่วยงานอื่นๆ - เพื่อให้อาคารและสถานที่ในภาพรวม ของโรงเรียนอยู่ในสภาพปลอดภัย พร้อมให้บริการแก่นักเรียน ครู บุคลากร ทางการศึกษา ผู้ปกครอง ชุมชน รวมถึง หน่วยงานอื่นๆ	- ปรับปรุงซ่อมแซมอาคาร 1 ขนาดพื้นที่ 1,388.20 ตารางเมตร และอาคาร 2 ขนาดพื้นที่ 658.00 ตารางเมตร (รายละเอียดตามโครงการ โรงเรียนชลกันยานุกูล) (งบประมาณทั้งสิ้น 1,866,000 บาท โรงเรียนสมทบ 10,000 บาท)	-	-	1,856,000	-	-	- จำนวนสถานศึกษา ที่ได้รับการพัฒนา ด้านอาคารสถานที่	- โรงเรียนชลกันยานุกูล มีอาคารและสถานที่ที่มีความ ปลอดภัย พร้อมในการจัดการเรียน การสอนและให้บริการแก่นักเรียน ผู้ปกครอง ชุมชน ประชาชน และผู้มีส่วนเกี่ยวข้อง - โรงเรียนสามารถให้บริการแก่ นักเรียน ครู บุคลากร ผู้ปกครอง ชุมชน และประชาชนได้อย่างเต็มที่ มีประสิทธิภาพ และได้รับความ พึงพอใจจากทุกฝ่ายที่เกี่ยวข้อง	กศ.

ยุทธศาสตร์จังหวัด ที่ 5 พัฒนาคณะและชุมชนให้มีคุณภาพและยั่งยืน ตามหลักปรัชญาของเศรษฐกิจพอเพียง

ยุทธศาสตร์ อบท. ที่ 4 การพัฒนาคุณภาพชีวิตคู่เศรษฐกิจพอเพียง

ยุทธศาสตร์ อบจ.ชบ. ที่ 1 การพัฒนาคุณภาพชีวิต

แผนงานการศึกษา

ที่	โครงการ	วัตถุประสงค์	เป้าหมาย (ผลผลิตของโครงการ)	งบประมาณ					ตัวชี้วัด (KPI)	ผลที่คาดว่าจะได้รับ	หน่วยงาน รับผิดชอบหลัก
				2561	2562	2563	2564	2565			
57	อุดหนุนโรงเรียนบ้านสวน (จันอนุสรณ์) อำเภอเมืองชลบุรี จำนวน 1 โครงการ (1) โครงการปรับปรุงซ่อมแซม อาคารเรียน	- เพื่อปรับปรุงปรับปรุง ซ่อมแซมอาคารเรียน (อบจ.ชบ. พ.ศ. 2547) ให้อยู่ในสภาพ ที่ไม่เป็นอันตรายแก่นักเรียน ซึ่งเกิดจาก ความเสื่อมสภาพของอาคาร - เพื่อให้อาคารเรียนมีความพร้อม ในการจัดกิจกรรมการเรียนการสอน กิจกรรมอบรมที่เป็นประโยชน์ แก่นักเรียนและชุมชน	- ปรับปรุงซ่อมแซมอาคารเรียนฯ ประกอบด้วย 1. งานทาสีอาคาร 2. งานปรับปรุงห้องน้ำนักเรียน ชั้นที่ 1 3. งานปูพื้นกระเบื้อง 4. งานไฟฟ้า 5. งานปรับปรุงห้องน้ำนักเรียนหญิง ชั้น 2 6. งานปรับปรุงห้องน้ำครูหญิง ชั้น 2 7. งานปรับปรุงห้องน้ำครูชาย ชั้น 3 8. งานหลังคา 9. งานปรับปรุงซ่อมแซมโรงยิม 10. งานซ่อมแซมประตูทางขึ้นอาคาร 11. งานติดตั้งถังแซ็ค (รายละเอียดตามโครงการ โรงเรียนบ้านสวน (จันอนุสรณ์) (งบประมาณทั้งสิ้น 2,743,700 บาท โรงเรียนสมทบ 10,000 บาท)	-	-	2,733,700	-	-	- จำนวนสถานศึกษา ที่ได้รับการพัฒนา ด้านอาคารสถานที่	- นักเรียนโรงเรียนบ้านสวน (จันอนุสรณ์) มีอาคารเรียน ที่มีสภาพสมบูรณ์แข็งแรง สำหรับใช้ในกิจกรรมการ เรียนการสอนและนักเรียน สามารถใช้ประโยชน์ในการ เรียนส่งผลให้มีผลสัมฤทธิ์ ขึ้น	กศ.
58	อุดหนุนโรงเรียนชลบุรี " สุขบท " อำเภอเมืองชลบุรี จำนวน 1 โครงการ (1) โครงการปรับปรุงซ่อมแซม อาคารเรียนเพื่อเป็นแหล่งเรียนรู้ แก่ผู้เรียน	- เพื่อปรับปรุงพื้นอาคารเรียนให้อยู่ ในสภาพพร้อมใช้งานในการจัดการเรียน การสอน - เพื่อให้โรงเรียนมีแหล่งในการจัด การเรียนรู้ที่มีความปลอดภัย และมีประสิทธิภาพ	- ปรับปรุง/ซ่อมแซม อาคารเรียนแบบ 318 ล. 38 (พิเศษ) (รายละเอียดตามโครงการ โรงเรียนชลบุรี " สุขบท ")	-	-	669,000	-	-	- จำนวนสถานศึกษา ที่ได้รับการพัฒนา ด้านอาคารสถานที่	- โรงเรียนมีอาคารเรียนแบบ 318 ล.38 (พิเศษ) จำนวน 1 หลัง ที่อยู่ในสภาพพร้อมใช้งาน ในการจัดการเรียนการสอนที่มี ประสิทธิภาพและเกิดความ ปลอดภัย	กศ.

ยุทธศาสตร์จังหวัด ที่ 5 พัฒนาคนและชุมชนให้มีคุณภาพและยั่งยืน ตามหลักปรัชญาของเศรษฐกิจพอเพียง

ยุทธศาสตร์ อบท. ที่ 4 การพัฒนาคุณภาพชีวิตคู่เศรษฐกิจพอเพียง

ยุทธศาสตร์ อบจ.ชบ. ที่ 1 การพัฒนาคุณภาพชีวิต

แผนงานการศึกษา

ที่	โครงการ	วัตถุประสงค์	เป้าหมาย (ผลผลิตของโครงการ)	งบประมาณ					ตัวชี้วัด (KPI)	ผลที่คาดว่าจะได้รับ	หน่วยงาน รับผิดชอบหลัก
				2561	2562	2563	2564	2565			
59	อุดหนุนโรงเรียนบ้านวังตะโก อำเภอเมืองชลบุรี จำนวน 1 โครงการ (1) โครงการห้องปฏิบัติการ คอมพิวเตอร์	- เพื่อให้โรงเรียนมีห้องปฏิบัติการ คอมพิวเตอร์ ขนาดกว้าง 6.00 เมตร ยาว 8.50 เมตร - เพื่อให้นักเรียนมีห้องปฏิบัติการ คอมพิวเตอร์ที่เอื้ออำนวยต่อการเรียนรู้ และสามารถใช้งานได้เต็มที่ ประสิทธิภาพ - เพื่อให้นักเรียนได้ใช้ห้องปฏิบัติการ คอมพิวเตอร์ในการพัฒนาความรู้ ตามหลักสูตร และสร้างสรรค์ผลงาน - เพื่อยกระดับผลสัมฤทธิ์ทางการเรียน ให้สูงขึ้น	- จัดซื้อครุภัณฑ์ฯ จำนวน 12 รายการ ดังนี้ 1. เครื่องคอมพิวเตอร์ All In One สำหรับงานประมวลผล จำนวน 20 เครื่อง 2. เครื่องคอมพิวเตอร์ All In One สำหรับงานประมวลผล (ครู) พร้อมระบบ ปฏิบัติการสำหรับเครื่องคอมพิวเตอร์แม่ข่าย จำนวน 1 เครื่อง 3. เครื่องพิมพ์แบบฉีดหมึก พร้อมติดตั้ง ถังหมึกพิมพ์ (Ink Tank Printer) จำนวน 2 เครื่อง 4. เครื่องสำรองไฟฟ้า ขนาด 800 VA จำนวน 21 เครื่อง (ตั้งงบประมาณตามราคามาตรฐาน กระทรวงดิจิทัลเพื่อเศรษฐกิจและสังคม) 5. เครื่องมัลติมีเดียโปรเจคเตอร์ ระดับ XGA ขนาด 3,000 ANSI Lumens พร้อมจอรับภาพ ชนิดมอเตอร์ไฟฟ้า ขนาดเส้นแยงมุม 120 นิ้ว จำนวน 1 ชุด 6. เครื่องปรับอากาศ แบบแยกส่วน แบบตั้งพื้นหรือแบบแขวน ขนาด 24,000 บีทียู พร้อมติดตั้ง จำนวน 2 ชุด (ตั้งงบประมาณตามราคามาตรฐานครุภัณฑ์) 7. ชุดหูฟังสำหรับคอมพิวเตอร์ จำนวน 21 ชุด 8. โต๊ะคอมพิวเตอร์ พร้อมเก้าอี้ สำหรับนักเรียน จำนวน 20 ชุด	-	-	806,000	-	-	- จำนวนสถานศึกษา ที่ได้รับการพัฒนา ด้านวัสดุ ครุภัณฑ์	- โรงเรียนมีห้องปฏิบัติการ คอมพิวเตอร์ - นักเรียนที่ทักษะในการใช้งาน คอมพิวเตอร์ สามารถใช้ห้อง ปฏิบัติการคอมพิวเตอร์เป็นแหล่ง เรียนรู้ เพื่อค้นคว้าหาความรู้ เพิ่มเติม - ครูและบุคลากรมีแหล่งค้นคว้า เพิ่มเติม มีสื่อและอุปกรณ์ในการ จัดกิจกรรมการเรียนการสอนให้มี ประสิทธิภาพมากยิ่งขึ้น - นักเรียนระดับประถมศึกษา มีผลสัมฤทธิ์ทางการเรียนสูงขึ้น	กศ.

ยุทธศาสตร์จังหวัด ที่ 5 พัฒนาคนและชุมชนให้มีคุณภาพและยั่งยืน ตามหลักปรัชญาของเศรษฐกิจพอเพียง

ยุทธศาสตร์ อปท. ที่ 4 การพัฒนาคุณภาพชีวิตคู่เศรษฐกิจพอเพียง

ยุทธศาสตร์ อบจ.ชบ. ที่ 1 การพัฒนาคุณภาพชีวิต

แผนงานการศึกษา

ที่	โครงการ	วัตถุประสงค์	เป้าหมาย (ผลผลิตของโครงการ)	งบประมาณ					ตัวชี้วัด (KPI)	ผลที่คาดว่าจะได้รับ	หน่วยงาน รับผิดชอบหลัก
				2561	2562	2563	2564	2565			
60	อุดหนุนโรงเรียนบ้านห้วยกะปิ อำเภอเมืองชลบุรี จำนวน 1 โครงการ (1) โครงการจัดทำห้องปฏิบัติการ คอมพิวเตอร์	- เพื่อให้ผู้เรียนมีห้องปฏิบัติการ คอมพิวเตอร์ที่เอื้ออำนวยต่อการเรียนรู้ และสามารถใช้งานได้อย่างต่อเนื่อง ประสิทธิภาพ - เพื่อให้ห้องปฏิบัติการคอมพิวเตอร์ มีอุปกรณ์การเรียนการสอนครบตาม ความต้องการของผู้ใช้งาน - เพื่อให้ผู้เรียนได้ใช้ห้องปฏิบัติการ คอมพิวเตอร์ในการพัฒนาความรู้ ตามหลักสูตร และสร้างสรรค์ผลงาน	9. โต๊ะและเก้าอี้สำนักงาน พร้อมลิ้นชัก สำหรับครู จำนวน 1 ชุด 10. งานระบบไฟฟ้าภายในห้องปฏิบัติการ คอมพิวเตอร์ จำนวน 1 งาน 11. งานระบบเครื่องเสียง พร้อมติดตั้ง จำนวน 1 งาน 12. งานระบบเครือข่ายไร้สาย พร้อมอุปกรณ์ สายสัญญาณ จำนวน 1 งาน (ตั้งงบประมาณตามราคาท้องถิ่น) (รายละเอียดตามโครงการ โรงเรียนบ้านวังตะโก) (งบประมาณทั้งสิ้น 815,982 บาท โรงเรียนสมทบ 10,000 บาท) - จัดซื้อครุภัณฑ์ฯ จำนวน 13 รายการ ดังนี้ 1. เครื่องคอมพิวเตอร์ สำหรับงานประมวลผล แบบที่ 2 (จอแสดงภาพขนาดไม่น้อยกว่า 19 นิ้ว) จำนวน 2 เครื่อง 2. เครื่องคอมพิวเตอร์ สำหรับงานประมวลผล แบบที่ 1 (จอแสดงภาพขนาดไม่น้อยกว่า 19 นิ้ว) จำนวน 40 เครื่อง 3. อุปกรณ์กระจายสัญญาณ (L2 Switch) ขนาด 24 ช่อง แบบที่ 1 (ตั้งงบประมาณตามราคามาตรฐาน กระทรวงดิจิทัลเพื่อเศรษฐกิจและสังคม)	-	-	1,243,500	-	-	- จำนวนสถานศึกษา ที่ได้รับการพัฒนา ด้านวัสดุ ครุภัณฑ์	- ผู้เรียนมีห้องปฏิบัติการ คอมพิวเตอร์ที่เอื้ออำนวยต่อ การเรียนรู้และสามารถใช้งานได้ อย่างเต็มประสิทธิภาพ - ห้องปฏิบัติการคอมพิวเตอร์ มีอุปกรณ์การเรียนการสอนครบ ตามความต้องการของผู้ใช้งาน - ผู้เรียนได้ใช้ห้องปฏิบัติการ คอมพิวเตอร์ในการพัฒนาความรู้ ตามหลักสูตร และสร้างสรรค์ ผลงาน	กศ.

ยุทธศาสตร์จังหวัด ที่ 5 พัฒนาคณะและชุมชนให้มีคุณภาพและยั่งยืน ตามหลักปรัชญาของเศรษฐกิจพอเพียง

ยุทธศาสตร์ อปท. ที่ 4 การพัฒนาคุณภาพชีวิตคู่เศรษฐกิจพอเพียง

ยุทธศาสตร์ อบจ.ชบ. ที่ 1 การพัฒนาคุณภาพชีวิต

แผนงานการศึกษา

ที่	โครงการ	วัตถุประสงค์	เป้าหมาย (ผลผลิตของโครงการ)	งบประมาณ					ตัวชี้วัด (KPI)	ผลที่คาดว่าจะได้รับ	หน่วยงาน รับผิดชอบหลัก
				2561	2562	2563	2564	2565			
		- เพื่อให้สภาพแวดล้อมในห้องปฏิบัติการมีความปลอดภัย และเอื้อต่อการเรียนรู้ของนักเรียน	4. เครื่องมัลติมีเดียโปรเจคเตอร์ ขนาด 3,500 ANSI Lumens จำนวน 1 เครื่อง 5. จอรับภาพ ชนิดมอเตอร์ไฟฟ้า ขนาดเส้นทแยงมุม 120 นิ้ว จำนวน 1 จอ (ตั้งงบประมาณตามราคาราคามาตรฐานครุภัณฑ์) 6. ชุดโต๊ะคอมพิวเตอร์ ขนาด 150 x 60 x 75 พร้อมเก้าอี้บุนวม สำหรับครู จำนวน 2 ชุด 7. ชุดโต๊ะคอมพิวเตอร์ ขนาด 80 x 60 x 75 พร้อมเก้าอี้ สำหรับนักเรียน จำนวน 40 ชุด 8. ตู้สำหรับจัดเก็บเครื่องคอมพิวเตอร์ และอุปกรณ์ จำนวน 1 ชุด 9. ระบบไฟฟ้ารวมทั้งระบบเครือข่ายคอมพิวเตอร์ จำนวน 42 จุด 10. ชุดเครื่องขยายเสียงในห้องเรียน พร้อมลำโพง 2 ตัว และไมโครโฟน จำนวน 2 ชุด 11. ค่าติดตั้งโปรเจคเตอร์ พร้อมอุปกรณ์สัญญาณภาพ จำนวน 1 จุด 12. ผ้า màn ปรับแสง 360 x 215 ซม. จำนวน 4 จุด 13. ทาสีผนัง ผ้าเพดาน ด้วยสีชนิดทากายใน จำนวน 1 ห้องเรียน (ตั้งงบประมาณตามราคาท้องถิ่น) (รายละเอียดตามโครงการโรงเรียนบ้านห้วยกะปิ) (งบประมาณทั้งสิ้น 1,253,500 บาท โรงเรียนสมทบ 10,000 บาท)							- สภาพแวดล้อมในห้องปฏิบัติการมีความปลอดภัย และเอื้อต่อการเรียนรู้ของนักเรียน	

ยุทธศาสตร์จังหวัด ที่ 5 พัฒนาคนและชุมชนให้มีคุณภาพและยั่งยืน ตามหลักปรัชญาของเศรษฐกิจพอเพียง

ยุทธศาสตร์ อปท. ที่ 4 การพัฒนาคุณภาพชีวิตคู่เศรษฐกิจพอเพียง

ยุทธศาสตร์ อบจ.ชบ. ที่ 1 การพัฒนาคุณภาพชีวิต

แผนงานการศึกษา

ที่	โครงการ	วัตถุประสงค์	เป้าหมาย (ผลผลิตของโครงการ)	งบประมาณ					ตัวชี้วัด (KPI)	ผลที่คาดว่าจะได้รับ	หน่วยงาน รับผิดชอบหลัก
				2561	2562	2563	2564	2565			
61	อุดหนุนโรงเรียนนอณาศัพท์ อำเภอเมืองชลบุรี จำนวน 2 โครงการ (1) โครงการพัฒนาห้องคอมพิวเตอร์	- เพื่อจัดหาคอมพิวเตอร์ สำหรับใช้ใน การเรียนการสอน จำนวน 40 เครื่อง - เพื่อให้นักเรียนทุกระดับชั้นได้เรียนรู้ ในวิชาคอมพิวเตอร์พื้นฐาน - เพื่อให้ครูและนักเรียนมีความรู้ ความสามารถในการใช้งานคอมพิวเตอร์ ในการเรียนการสอน - เพื่อให้ครูและนักเรียนสามารถใช้ คอมพิวเตอร์เป็นแหล่งเรียนรู้ ในการศึกษาหาความรู้	- จัดซื้อเครื่องคอมพิวเตอร์ สำหรับ งานประมวลผล แบบที่ 1 (จอแสดงภาพ ขนาดไม่น้อยกว่า19 นิ้ว) จำนวน 40 เครื่อง (ตั้งงบประมาณตามราคาราคามาตรฐาน กระทรวงดิจิทัลเพื่อเศรษฐกิจและสังคม) (รายละเอียดตามโครงการ โรงเรียนนอณาศัพท์) (งบประมาณทั้งสิ้น 880,000 บาท โรงเรียนสมทบ 5,000 บาท)	-	-	875,000	-	-	- จำนวนสถานศึกษา ที่ได้รับการพัฒนา ด้านวัสดุ ครุภัณฑ์	- นักเรียนได้เรียนวิชาคอมพิวเตอร์ และสามารถนำเทคโนโลยีสมัยใหม่ มาใช้ในชีวิตประจำวัน - ครูได้พัฒนาโดยการนำประโยชน์ จากเทคโนโลยีคอมพิวเตอร์ มาประยุกต์ใช้พัฒนาการเรียน การสอนอย่างมีประสิทธิภาพ มากขึ้น - ประชาชนในชุมชนใช้เป็น แหล่งสืบค้นข้อมูล และข่าวสาร	กศ.
	(2) โครงการพัฒนานักเรียนพิเศษ ในด้าน ICT/คณิตศาสตร์/ภาษาไทย/ ภาษาต่างประเทศ/การศึกษาพิเศษ	- เพื่อจัดจ้างครูที่มีความสามารถ ตามเอกสารที่โรงเรียนขาดแคลน - เพื่อเพิ่มศักยภาพนักเรียนในการเรียนรู้ ให้เท่าเทียมกับผู้อื่น - เพื่อจัดกิจกรรมการเรียนการสอน พัฒนาทักษะการคิดและการลงมือปฏิบัติ ให้กับนักเรียน	- เพื่อเป็นค่าจ้างครู (อัตราจ้าง) วุฒิปริญญาตรี จำนวน 2 อัตราๆ ละ 15,050 บาท จำนวน 12 เดือน (งบประมาณทั้งสิ้น 360,000 บาท โรงเรียนสมทบ 60,000 บาท)	-	-	300,000	-	- จำนวนสถานศึกษาที่ใ บริการอย่างทั่วถึงเท่าเทียม และมีคุณภาพ	- นักเรียนโรงเรียนนอณาศัพท์ ได้รับการพัฒนาอย่างเต็มตาม ศักยภาพ	กศ.	

ยุทธศาสตร์จังหวัด ที่ 5 พัฒนาคณะและชุมชนให้มีคุณภาพและยั่งยืน ตามหลักปรัชญาของเศรษฐกิจพอเพียง

ยุทธศาสตร์ อปท. ที่ 4 การพัฒนาคุณภาพชีวิตคู่เศรษฐกิจพอเพียง

ยุทธศาสตร์ อบจ.ชบ. ที่ 1 การพัฒนาคุณภาพชีวิต

แผนงานการศึกษา

ที่	โครงการ	วัตถุประสงค์	เป้าหมาย (ผลผลิตของโครงการ)	งบประมาณ					ตัวชี้วัด (KPI)	ผลที่คาดว่าจะได้รับ	หน่วยงาน รับผิดชอบหลัก
				2561	2562	2563	2564	2565			
62	อุดหนุนโรงเรียนชุมชนวัดหนองรี อำเภอเมืองชลบุรี จำนวน 1 โครงการ (1) โครงการจัดทำห้องปฏิบัติการ คอมพิวเตอร์	- เพื่อจัดทำห้องปฏิบัติการคอมพิวเตอร์ - เพื่อให้ผู้เรียนมีห้องปฏิบัติการ คอมพิวเตอร์ที่เอื้ออำนวยต่อการเรียนรู้ และสามารถใช้งานได้มีประสิทธิภาพ - เพื่อให้ผู้เรียนได้ใช้ห้องปฏิบัติการ คอมพิวเตอร์ ในการพัฒนาความรู้ตาม หลักสูตร เพื่อรองรับการมีงานทำ ในอนาคต - เพื่อยกระดับผลสัมฤทธิ์ทางการเรียน ให้สูงขึ้น	- จัดซื้อครุภัณฑ์ จำนวน 15 รายการ ดังนี้ 1. เครื่องคอมพิวเตอร์ All In One สำหรับงานสำนักงาน สำหรับนักเรียน จำนวน 40 เครื่อง 2. เครื่องคอมพิวเตอร์ All In One สำหรับงานประมวลผล สำหรับครู จำนวน 1 เครื่อง 3. ชุดโปรแกรมระบบปฏิบัติการสำหรับ เครื่องคอมพิวเตอร์ และเครื่องคอมพิวเตอร์ - โน้ตบุ๊ก แบบสิทธิการใช้งานประเภทติดตั้ง มาจากโรงงาน (OEM) ที่มีลิขสิทธิ์ถูกต้อง ตามกฎหมาย จำนวน 40 ชุด 4. ชุดโปรแกรมระบบปฏิบัติการสำหรับ เครื่องคอมพิวเตอร์แม่ข่าย (Server) สำหรับรองรับหน่วยประมวลผลกลาง (CPU) ไม่น้อยกว่า 16 แกนหลัก (16 core) จำนวน 1 ชุด 5. เครื่องพิมพ์แบบฉีดหมึก (Inkjet Printer) สำหรับกระดาษขนาด A3 จำนวน 1 เครื่อง 6. เครื่องสำรองไฟฟ้า ขนาด 800 VA จำนวน 41 เครื่อง (ตั้งงบประมาณตามราคามาตรฐาน กระทรวงดิจิทัลเพื่อเศรษฐกิจและสังคม)	-	-	1,385,900	-	-	- จำนวนสถานศึกษา ที่ได้รับการพัฒนา ด้านวัสดุ ครุภัณฑ์	- โรงเรียนมีห้องปฏิบัติการ คอมพิวเตอร์ - นักเรียนมีทักษะในการใช้งาน คอมพิวเตอร์ สามารถใช้ห้อง ปฏิบัติการคอมพิวเตอร์เป็นแหล่ง เรียนรู้ เพื่อค้นคว้าหาความรู้ เพิ่มเติม - นักเรียนมีความสุขกับการเรียน และเกิดการเรียนรู้จากการได้ลงมือ ปฏิบัติจริง - ครูและบุคลากรทางการศึกษา มีแหล่งค้นคว้าเพิ่มเติม มีสื่อและ อุปกรณ์ในการจัดกิจกรรมการเรียน การสอนให้มีประสิทธิภาพ มากยิ่งขึ้น	กศ.

ยุทธศาสตร์จังหวัด ที่ 5 พัฒนาคณะและชุมชนให้มีคุณภาพและยั่งยืน ตามหลักปรัชญาของเศรษฐกิจพอเพียง

ยุทธศาสตร์ อปท. ที่ 4 การพัฒนาคุณภาพชีวิตคู่เศรษฐกิจพอเพียง

ยุทธศาสตร์ อบจ.ชบ. ที่ 1 การพัฒนาคุณภาพชีวิต

แผนงานการศึกษา

ที่	โครงการ	วัตถุประสงค์	เป้าหมาย (ผลผลิตของโครงการ)	งบประมาณ					ตัวชี้วัด (KPI)	ผลที่คาดว่าจะได้รับ	หน่วยงาน รับผิดชอบหลัก
				2561	2562	2563	2564	2565			
			7. เครื่องมัลติมีเดียโปรเจคเตอร์ ระดับ XGA ขนาด 3,000 ANSI Lumens พร้อมจอรับภาพ ชนิดมอเตอร์ไฟฟ้า ขนาดเส้นทแยงมุม 120 นิ้ว จำนวน 1 ชุด 8. เครื่องฉายภาพ 3 มิติ จำนวน 1 เครื่อง 9. เครื่องปรับอากาศ แบบแยกส่วน แบบตั้งพื้นหรือแบบแขวน ขนาด 24,000 บีทียู พร้อมติดตั้ง จำนวน 2 ชุด (ตั้งงบประมาณตามราคามาตรฐานครุภัณฑ์) 10. ชุดหูฟังสำหรับคอมพิวเตอร์ จำนวน 41 ชุด 11. โต๊ะคอมพิวเตอร์ พร้อมเก้าอี้ สำหรับนักเรียน จำนวน 40 ชุด 12. โต๊ะ / เก้าอี้ สำนักงานพร้อมลิ้นชัก สำหรับครู จำนวน 1 ชุด 13. งานระบบไฟฟ้าภายในห้องปฏิบัติการ คอมพิวเตอร์ จำนวน 1 งาน 14. งานระบบเครื่องเสียง พร้อมติดตั้ง จำนวน 1 งาน 15. งานระบบเครือข่ายไร้สาย พร้อมอุปกรณ์ สายสัญญาณ จำนวน 1 งาน (ตั้งงบประมาณตามราคาท้องถิ่น) (รายละเอียดตามโครงการ โรงเรียนชุมชนวัดหนองรี) (งบประมาณทั้งสิ้น 1,395,922 บาท โรงเรียนสมทบ 10,000 บาท)								

ยุทธศาสตร์จังหวัด ที่ 5 พัฒนาคนและชุมชนให้มีคุณภาพและยั่งยืน ตามหลักปรัชญาของเศรษฐกิจพอเพียง

ยุทธศาสตร์ อปท. ที่ 4 การพัฒนาคุณภาพชีวิตคู่เศรษฐกิจพอเพียง

ยุทธศาสตร์ อบจ.ชบ. ที่ 1 การพัฒนาคุณภาพชีวิต

แผนงานการศึกษา

ที่	โครงการ	วัตถุประสงค์	เป้าหมาย (ผลผลิตของโครงการ)	งบประมาณ					ตัวชี้วัด (KPI)	ผลที่คาดว่าจะได้รับ	หน่วยงาน รับผิดชอบหลัก
				2561	2562	2563	2564	2565			
63	อุดหนุนวิทยาลัยอาชีวศึกษาชลบุรี อำเภอเมืองชลบุรี จำนวน 1 โครงการ (1) โครงการพัฒนาการเรียนการสอน	- เพื่อส่งเสริม และพัฒนาผู้เรียนให้เกิด คุณภาพและมีความพร้อมในการพัฒนา อัจฉริยภาพตนเองได้อย่างมีคุณภาพ - เพื่อส่งเสริม และพัฒนาศักยภาพ ผู้เรียนให้มีความพร้อมในการศึกษาต่อ และไปประกอบอาชีพเป็นพลเมืองที่ดี ของสังคม - เพื่อให้การกำหนดเกณฑ์มาตรฐาน กำลังในสถานศึกษาสอดคล้องกับภารกิจ การจัดการอาชีวศึกษาในปัจจุบัน	- เพื่อเป็นค่าจ้างครู วุฒิปริญญาตรี จำนวน 13 อัตราฯ ละ 15,000 บาท จำนวน 12 เดือน (งบประมาณทั้งสิ้น 2,340,000 บาท โรงเรียนสมทบ 390,000 บาท)	-	-	1,950,000	-	-	- จำนวนสถานศึกษาที่ บริการอย่างทั่วถึงเท่าเทียม และมีคุณภาพ	- วิทยาลัยฯ สามารถจัดการเรียน การสอนได้อย่างมีประสิทธิภาพ - นักเรียน นักศึกษามีผลสัมฤทธิ์ ทางการเรียนเพิ่มขึ้น	กศ.
64	อุดหนุนโรงเรียนวัดบางเป้ง (กุหลาบราษฎร์อำนวยการ) อำเภอเมืองชลบุรี จำนวน 1 โครงการ (1) โครงการจัดจ้างครูสาขา ที่ขาดแคลน	- เพื่อเพิ่มประสิทธิภาพการเรียนการสอน ของโรงเรียนให้มีคุณภาพและมาตรฐาน การศึกษาขั้นพื้นฐานที่กำหนด - เพื่อพัฒนาทักษะการคิดและการลงมือ ปฏิบัติให้กับนักเรียน - เพื่อเพิ่มศักยภาพนักเรียนในการเรียนรู้ ให้เท่าเทียมกับผู้อื่น	- เพื่อเป็นค่าจ้างบุคลากร (ครูจ้างสอน) วุฒิปริญญาตรี จำนวน 2 อัตราฯ ละ 15,050 บาท จำนวน 12 เดือน (งบประมาณทั้งสิ้น 361,200 บาท โรงเรียนสมทบ 60,200 บาท)	-	-	301,000	-	-	- จำนวนสถานศึกษาที่ บริการอย่างทั่วถึงเท่าเทียม และมีคุณภาพ	- นักเรียนได้รับการอบรม สั่งสอน ดูแลเอาใจใส่ในการจัดการเรียน การสอนอย่างทั่วถึงมีประสิทธิภาพ และเกิดประสิทธิผลอย่างสูงสุด สามารถพัฒนาได้อย่างเต็มตาม ศักยภาพ โดยได้รับการสนับสนุน งบประมาณ เพื่อจ้างครู จ้างสอน ซึ่งจะส่งผลให้การ ดำเนินงานจัดการเรียน การสอนมีประสิทธิภาพ และบรรลุเป้าหมายตาม วัตถุประสงค์	กศ.

ยุทธศาสตร์จังหวัด ที่ 5 พัฒนาคณะและชุมชนให้มีคุณภาพและยั่งยืน ตามหลักปรัชญาของเศรษฐกิจพอเพียง

ยุทธศาสตร์ อปท. ที่ 4 การพัฒนาคุณภาพชีวิตคู่เศรษฐกิจพอเพียง

ยุทธศาสตร์ อบจ.ชบ. ที่ 1 การพัฒนาคุณภาพชีวิต

แผนงานการศึกษา

ที่	โครงการ	วัตถุประสงค์	เป้าหมาย (ผลผลิตของโครงการ)	งบประมาณ					ตัวชี้วัด (KPI)	ผลที่คาดว่าจะได้รับ	หน่วยงาน รับผิดชอบหลัก
				2561	2562	2563	2564	2565			
65	อุดหนุนโรงเรียนบ้านไร่ไหลลำ อำเภอเมืองชลบุรี จำนวน 1 โครงการ (1) โครงการพัฒนาคุณภาพการเรียน การสอนด้วยเทคโนโลยี (ห้องเรียน อัจฉริยะ 4.0 สู่ศตวรรษที่ 21)	- เพื่อจัดหาครุภัณฑ์ สำหรับการจัด การเรียนการสอนด้วยเทคโนโลยี (ห้องเรียนอัจฉริยะ 4.0 สู่ศตวรรษที่ 21) - เพื่อยกระดับคุณภาพการศึกษา และผลสัมฤทธิ์ทางการเรียนรู้ให้แก่ นักเรียน มีคุณภาพมาตรฐานเป็นที่ ยอมรับของประชาชน - เพื่อสนับสนุนการจัดการเรียนรู้ให้แก่ ครูผู้สอน ให้มีสื่อเทคโนโลยีที่มี ประสิทธิภาพ ทันสมัย เหมาะสมกับ ผู้เรียนในศตวรรษที่ 21 ใช้ในการจัด การเรียนรู้อตามนโยบายการส่งเสริม การจัดการเรียนรู้เพื่อให้อก้าวทันโลก ยุคใหม่ - เพื่อพัฒนาแหล่งเรียนรู้โดยใช้ครุภัณฑ์ สำหรับการจัดการเรียนการสอนด้วย เทคโนโลยีคอมพิวเตอร์ (ห้องเรียนอัจฉริยะ 4.0 สู่ศตวรรษที่ 21) สนับสนุนการจัดการ เรียนรู้ให้แก่ผู้เรียนให้มีความสามารถ และมีสมรรถนะในการใช้สื่อ เทคโนโลยี ในยุคดิจิทัลทั้งในด้านการผลิตและ การบริโภค และการนำเทคโนโลยีไปใช้ ในชีวิตประจำวัน	- จัดซื้อครุภัณฑ์ฯ จำนวน 6 รายการ ดังนี้ 1. คอมพิวเตอร์แท็บเล็ต สำหรับผู้สอน จำนวน 1 เครื่อง 2. คอมพิวเตอร์แท็บเล็ต สำหรับผู้เรียน จำนวน 20 เครื่อง 3. อุปกรณ์กระจายสัญญาณไร้สาย จำนวน 1 เครื่อง 4. อุปกรณ์เชื่อมต่อมัลติมีเดีย แบบไร้สาย จำนวน 1 เครื่อง 5. อุปกรณ์สลับสัญญาณภาพ และเสียง จำนวน 1 เครื่อง 6. งานเดินสายสัญญาณภาพและเสียง พร้อมติดตั้งระบบ จำนวน 1 ระบบ (รายละเอียดตามโครงการ โรงเรียนบ้านไร่ไหลลำ) (งบประมาณทั้งสิ้น 500,00 บาท) โรงเรียนสมทบ 10,000 บาท)	-	-	490,000	-	-	- จำนวนสถานศึกษา ที่ได้รับการพัฒนา ด้านวัสดุ ครุภัณฑ์	- โรงเรียนมีการจัดการเรียนรู้ที่มี คุณภาพมาตรฐาน ด้วยสื่อเทคโนโลยี ให้แก่ผู้เรียนตั้งแต่ระดับชั้นอนุบาล ปีที่ 2 - 3 และระดับชั้นประถม ศึกษาปีที่ 1 - 6 - นักเรียนมีผลสัมฤทธิ์ทางการเรียน สูงขึ้น - มีครุภัณฑ์สำหรับการจัดการเรียน การสอนด้วยเทคโนโลยี (ห้องเรียนอัจฉริยะ 4.0 สู่ศตวรรษ ที่ 21) มีมาตรฐานที่ทันสมัย มีคุณภาพ - ครูผู้สอนมีสื่อการสอนที่ทันสมัย ในการจัดกิจกรรมการเรียนการสอน เหมาะสมกับการจัดการเรียนรู้ ของผู้เรียนในศตวรรษที่ 21 ก้าวทัน โลกยุคใหม่ - นักเรียนมีความสุขกับ การเรียน มีความรู้ความสามารถ มีสมรรถนะในการใช้สื่อ เทคโนโลยีในยุคดิจิทัล สามารถ เรียนรู้ได้ด้วยตนเอง ผ่าน แอปพลิเคชันได้ตามความสนใจ	กศ.

ยุทธศาสตร์จังหวัด ที่ 5 พัฒนาคณะและชุมชนให้มีคุณภาพและยั่งยืน ตามหลักปรัชญาของเศรษฐกิจพอเพียง

ยุทธศาสตร์ อปท. ที่ 4 การพัฒนาคุณภาพชีวิตคู่เศรษฐกิจพอเพียง

ยุทธศาสตร์ อบจ.ชบ ที่ 1 การพัฒนาคุณภาพชีวิต

แผนงานการศึกษา

ที่	โครงการ	วัตถุประสงค์	เป้าหมาย (ผลผลิตของโครงการ)	งบประมาณ					ตัวชี้วัด (KPI)	ผลที่คาดว่าจะได้รับ	หน่วยงาน รับผิดชอบหลัก
				2561	2562	2563	2564	2565			
66	ก่อสร้างอาคารพลศึกษา โรงเรียนหัวถนนวิทยา อำเภอพนสนิมคม	- เพื่อให้นักเรียนมีอาคารพลศึกษา ใช้ในการจัดกิจกรรมการเรียนการสอน - เพื่อเป็นสถานที่ในการจัดกิจกรรม นันทนาการ	- เป็นอาคาร คสล. 2 ชั้น ขนาดกว้าง 37.80 เมตร ยาว 54.00 เมตร (ตามแบบ อบจ.ชบ) งบประมาณดำเนินการทั้งสิ้น 40,000,000 บาท - ประจำปี 2562 จำนวน 17,000,000 บาท - ประจำปี 2563 จำนวน 23,000,000 บาท	-	17,000,000	23,000,000	-	-	- จำนวนสถานศึกษา ที่ได้รับการพัฒนา ด้านอาคารสถานที่	- นักเรียนมีอาคารพลศึกษาใช้ในการ จัดกิจกรรมการเรียนการสอนและ การปฏิบัติกิจกรรมพัฒนาผู้เรียน - โรงเรียนมีพื้นที่เพื่อจัดกิจกรรม	กศ.
67	ก่อสร้างป้ายชื่อและรั้ว โรงเรียนหัวถนนวิทยา อำเภอพนสนิมคม	- เพื่อปรับปรุงรั้วบริเวณด้านหน้า โรงเรียน - เพื่อทำป้ายชื่อโรงเรียน	- ก่อสร้างป้ายคอนกรีตเสริมเหล็ก - ก่อสร้างป้ายคอนกรีตเสริมเหล็ก และรั้วเหล็กขนาดสูง 2.20 เมตร (ตามแบบโรงเรียนหัวถนนวิทยา)	-	-	1,790,000	-	-	- จำนวนสถานศึกษา ที่ได้รับการพัฒนา ด้านอาคารสถานที่	- มีรั้วและป้ายชื่อโรงเรียน ที่ทันสมัยและสวยงาม	กศ.
68	ก่อสร้างหลังคาคลุมทางเดิน เชื่อมอาคาร อาคาร 4 กับอาคาร 106 ต. โรงเรียนหัวถนนวิทยา อำเภอพนสนิมคม	- เพื่อสร้างโครงหลังคาทางเชื่อม อาคาร - เพื่อป้องกันแดด ฝนให้กับนักเรียน และครูในการจัดกิจกรรมการเรียน การสอน	- ก่อสร้างหลังคาทางเดินคอนกรีตเสริมเหล็ก ขนาดกว้าง 3.00 เมตร ยาว 35.00 เมตร (ตามแบบโรงเรียนหัวถนนวิทยา)	-	-	245,000	-	-	- จำนวนสถานศึกษา ที่ได้รับการพัฒนา ด้านอาคารสถานที่	- นักเรียนและครูมีทางเดิน เชื่อมอาคาร เพื่อป้องกันแดด และฝนในการจัดการเรียนการสอน	กศ.
69	ก่อสร้างหลังคาคลุมบันไดทางขึ้นลง อาคารอเนกประสงค์ โรงเรียนหัวถนนวิทยา อำเภอพนสนิมคม	- เพื่อก่อสร้างโครงหลังคาคลุมบันได ทางขึ้นลงอาคารอเนกประสงค์ - เพื่อป้องกันอันตรายกับนักเรียน และผู้มาใช้บริการ	- ก่อสร้างหลังคาคลุมบันได ทางขึ้นลง เมทัลชีท ขนาดกว้าง 2.10 เมตร ยาว 14.00 เมตร (ตามแบบโรงเรียนหัวถนนวิทยา)	-	-	302,000	-	-	- จำนวนสถานศึกษา ที่ได้รับการพัฒนา ด้านอาคารสถานที่	- ผู้ใช้อาคารอเนกประสงค์ มีความปลอดภัย - มีหลังคาคลุมอาคารในการจัด กิจกรรมการเรียนการสอน	กศ.

ยุทธศาสตร์จังหวัด ที่ 5 พัฒนาคนและชุมชนให้มีคุณภาพและยั่งยืน ตามหลักปรัชญาของเศรษฐกิจพอเพียง

ยุทธศาสตร์ อปท. ที่ 4 การพัฒนาคุณภาพชีวิตคู่เศรษฐกิจพอเพียง

ยุทธศาสตร์ อบจ.ชบ ที่ 1 การพัฒนาคุณภาพชีวิต

แผนงานการศึกษา

ที่	โครงการ	วัตถุประสงค์	เป้าหมาย (ผลผลิตของโครงการ)	งบประมาณ					ตัวชี้วัด (KPI)	ผลที่คาดว่าจะได้รับ	หน่วยงาน รับผิดชอบหลัก
				2561	2562	2563	2564	2565			
70	ปรับปรุงทาสีอาคารอเนกประสงค์ โรงเรียนหัวถนนวิทยา อำเภอพนัสนิคม	- เพื่อทาสีอาคารอเนกประสงค์ - เพื่อความสวยงามและคงทน ของอาคาร	- ปรับปรุงทาสีอาคารอเนกประสงค์ ประกอบด้วย 1. งานทาสีน้ำพลาสติก (ภายนอก - ภายใน) ทาสียารองพื้นปูนเก่า 2. สีฟันซีเมนต์ทรายผิวด้าน (รายละเอียดตามโครงการ โรงเรียนหัวถนนวิทยา)	-	-	874,000	-	-	- จำนวนสถานศึกษา ที่ได้รับการพัฒนา ด้านอาคารสถานที่	- โรงเรียนมีอาคารที่สวยงาม คงทนถาวร และโรงเรียนมีภูมิทัศน์ สวยงามน่าอยู่	กศ.
71	ซ่อมแซมอาคารที่พักบุคลากร โรงเรียนหัวถนนวิทยา อำเภอพนัสนิคม	- เพื่อเปลี่ยนหลังคาพร้อมฝ้าเพดาน อาคารที่พักบุคลากร - เพื่อป้องกันอันตรายของบุคลากร ที่พักอาศัยในอาคาร	- ซ่อมแซมอาคารที่พักบุคลากร ประกอบด้วย 1. งานรื้อถอนหลังคา, ฝ้าเพดานภายใน - ภายนอก 2. เจาะช่องระบายน้ำ เส้นผ่าศูนย์กลาง 2.5 นิ้ว ราน้ำคอนกรีตเสริมเหล็กหลังคา 3. งานมุงหลังคา Metal Sheet (เคลือบสี) 4. งานติดตั้ง Flashing Metal Sheet 5. งานติดตั้งฝ้าเพดานยิปซัมบอร์ดฉาบเรียบ 6. งานทาสีน้ำอะคริลิกฝ้าเพดาน (รายละเอียดตามโครงการ โรงเรียนหัวถนนวิทยา)	-	-	284,900	-	-	- จำนวนสถานศึกษา ที่ได้รับการพัฒนา ด้านอาคารสถานที่	- ผู้ที่พักอาศัยมีความปลอดภัย ในที่พักอาศัย	กศ.

ยุทธศาสตร์จังหวัด ที่ 5 พัฒนาคณะและชุมชนให้มีคุณภาพและยั่งยืน ตามหลักปรัชญาของเศรษฐกิจพอเพียง

ยุทธศาสตร์ อปท. ที่ 4 การพัฒนาคุณภาพชีวิตคู่เศรษฐกิจพอเพียง

ยุทธศาสตร์ อบจ.ชบ ที่ 1 การพัฒนาคุณภาพชีวิต

แผนงานการศึกษา

ที่	โครงการ	วัตถุประสงค์	เป้าหมาย (ผลผลิตของโครงการ)	งบประมาณ					ตัวชี้วัด (KPI)	ผลที่คาดว่าจะได้รับ	หน่วยงาน รับผิดชอบหลัก
				2561	2562	2563	2564	2565			
72	พัฒนาศักยภาพทางด้านดนตรี โรงเรียนหัวถนนวิทยา อำเภอพนสนธิคม	- เพื่อผู้เรียนมีความชื่นชมร่วมกิจกรรม และมีผลงานด้านดนตรี	- จัดซื้อครุภัณฑ์ฯ จำนวน 36 รายการ ดังนี้ 1. มาร์ชซิงยูโฟนเนียม จำนวน 3 ตัว 2. มาร์ชซิงทูบา จำนวน 3 ตัว 3. มาร์ชซิงบาริโทน จำนวน 5 ตัว 4. ทรัมเป็ต จำนวน 5 ตัว 5. เบสทรอมโบน Bb/F/Eb จำนวน 1 ตัว 6. กลองสแนร์มาร์ชซิง จำนวน 1 ตัว 7. ฉาบมาร์ชซิง ขนาด 16 นิ้ว จำนวน 2 คู่ 8. กิตาร์คลาสสิกไฟฟ้า จำนวน 1 ตัว 9. ตู้แอมป์กีตาร์ไฟฟ้า จำนวน 2 ตู้ 10. ตู้แอมป์กีตาร์เบสไฟฟ้า จำนวน 1 ตู้ 11. ตู้แอมป์คีย์บอร์ด จำนวน 1 ตู้ 12. ไม้คทาหัวสิงห์ของนอก จำนวน 2 อัน 13. กระเบื้องกลองคู่ PD - V - 12 จำนวน 1 ชุด 14. ตัวขึ้นบุบปากเป่า จำนวน 1 ตัว 15. ที่ตั้งปากเป่า จำนวน 1 อัน 16. ขาดังแจ๊ซโฟน จำนวน 4 อัน 17. ขาดังทรัมเป็ต จำนวน 2 อัน 18. ขาดังสไลด์ทรอมโบน จำนวน 2 อัน 19. หนักกลองใหญ่ ขนาด 20 นิ้ว จำนวน 2 ผืน 20. หนักกลองใหญ่ ขนาด 22 นิ้ว จำนวน 2 ผืน	-	-	2,456,100	-	-	- จำนวนสถานศึกษา ที่ได้รับการพัฒนา ด้านวัสดุ ครุภัณฑ์	- วงโยธวาทิตของโรงเรียน มีเครื่องดนตรีที่ทันสมัย และมีคุณภาพดี นักเรียนได้ฝึกซ้อม และใช้ในกิจกรรมการเรียน การสอนของโรงเรียนและชุมชน	กศ.

ยุทธศาสตร์จังหวัด ที่ 5 พัฒนาคณะและชุมชนให้มีคุณภาพและยั่งยืน ตามหลักปรัชญาของเศรษฐกิจพอเพียง

ยุทธศาสตร์ อปท. ที่ 4 การพัฒนาคุณภาพชีวิตคู่เศรษฐกิจพอเพียง

ยุทธศาสตร์ อบจ.ชบ ที่ 1 การพัฒนาคุณภาพชีวิต

แผนงานการศึกษา

ที่	โครงการ	วัตถุประสงค์	เป้าหมาย (ผลผลิตของโครงการ)	งบประมาณ					ตัวชี้วัด (KPI)	ผลที่คาดว่าจะได้รับ	หน่วยงาน รับผิดชอบหลัก
				2561	2562	2563	2564	2565			
			21. หนักงลองใหญ่ ขนาด 24 นิ้ว จำนวน 2 ผืน 22. หนักงลองใหญ่ ขนาด 28 นิ้ว จำนวน 2 ผืน 23. Clamp-Tuba เปลี่ยนเป็นบ่าซ้าย จำนวน 5 อัน 24. ขาดังไม้ Fourscore Stand จำนวน 1 ตัว 25. ที่ยึดไม้กอลงใหญ่ติดตัวกอลง จำนวน 4 ตัว 26. ผ้าคลุมกอลงใหญ่ ขนาด 20 นิ้ว จำนวน 1 ผืน 27. ผ้าคลุมกอลงใหญ่ ขนาด 22 นิ้ว จำนวน 1 ผืน 28. ผ้าคลุมกอลงใหญ่ ขนาด 24 นิ้ว จำนวน 1 ผืน 29. ผ้าคลุมกอลงใหญ่ ขนาด 28 นิ้ว จำนวน 1 ผืน 30. ไม้ตีกอลงเบสตรัม FBX 1 จำนวน 1 คู่ 31. ไม้ตีกอลงเบสตรัม FBX 2 จำนวน 1 คู่ 32. ไม้ตีกอลงเบสตรัม FBX 3 จำนวน 1 คู่ 33. ไม้ตีกอลงเบสตรัม FBX 5 จำนวน 1 คู่ 34. ไม้ตีกอลงทิม - ทอม FT - 2 จำนวน 1 คู่ 35. กระเป่าใส่ไม้กอลงมาร์ซซิงแบบเดี่ยว จำนวน 4 ใบ								

ยุทธศาสตร์จังหวัด ที่ 5 พัฒนาคณะและชุมชนให้มีคุณภาพและยั่งยืน ตามหลักปรัชญาของเศรษฐกิจพอเพียง

ยุทธศาสตร์ อปท. ที่ 4 การพัฒนาคุณภาพชีวิตคู่เศรษฐกิจพอเพียง

ยุทธศาสตร์ อบจ.ชบ ที่ 1 การพัฒนาคุณภาพชีวิต

แผนงานการศึกษา

ที่	โครงการ	วัตถุประสงค์	เป้าหมาย (ผลผลิตของโครงการ)	งบประมาณ					ตัวชี้วัด (KPI)	ผลที่คาดว่าจะได้รับ	หน่วยงาน รับผิดชอบหลัก
				2561	2562	2563	2564	2565			
73	จัดซื้อครุภัณฑ์ประจำอาคาร อเนกประสงค์ โรงเรียนหัวถนนวิทยา อำเภอพนัสนิคม	- เพื่อบรรเทาความร้อนในอาคาร อเนกประสงค์ - เพื่อแก้ปัญหาอากาศร้อนอบอ้าว ในอาคารอเนกประสงค์ - เพื่อให้อากาศในอาคารอเนกประสงค์ ถ่ายเทได้สะดวกขึ้น - เพื่อเสริมสร้างบรรยากาศการจัด กิจกรรมให้มีประสิทธิภาพยิ่งขึ้น	36. ตู้ใส่ชุดโยธาหัด ขนาดกว้าง 1.20 ซม. ลึก 62.00 ซม. สูง 1.83 ซม. จำนวน 3 ตู้ (ตั้งงบประมาณตามราคาท้องถิ่น) (รายละเอียดตามโครงการ โรงเรียนหัวถนนวิทยา) - จัดซื้อครุภัณฑ์ฯ จำนวน 2 รายการ ดังนี้ 1. พัดลมไอนเย็น ขนาด 87 x 57 x 138 ซม. จำนวน 10 ตัว 2. แก้วอิฐพลาสติก แบบมีพนักพิง จำนวน 500 ตัว (ตั้งงบประมาณตามราคาท้องถิ่น) (รายละเอียดตามโครงการ โรงเรียนหัวถนนวิทยา)	-	-	314,000	-	-	- จำนวนสถานศึกษา ที่ได้รับการพัฒนา ด้านวัสดุ ครุภัณฑ์	- มีอุปกรณ์ใช้ในการจัดกิจกรรม การเรียนการสอนอย่างมี ประสิทธิภาพมากขึ้น	กศ.
74	จัดซื้อเต็นท์ลูกเสือ โรงเรียนหัวถนนวิทยา อำเภอพนัสนิคม	- เพื่อจัดซื้อเต็นท์ลูกเสือให้มีจำนวน เพียงพอในการเข้าค่ายลูกเสือ - เนตรนารี	- จัดซื้อเต็นท์ลูกเสือสามเหลี่ยม ขนาด 250 x 350 x 180 ซม. จำนวน 50 หลัง (รายละเอียดตามโครงการ โรงเรียนหัวถนนวิทยา)	-	-	249,000	-	-	- จำนวนสถานศึกษา ที่ได้รับการพัฒนา ด้านวัสดุ ครุภัณฑ์	- ผู้เรียนมีทักษะทางลูกเสือ - เนตรนารี ไม่ย่อท้อต่อ ความยากลำบาก มีจิตใจเอื้อเพื่อ เพื่อน มีความรักสามัคคี ในหมู่คณะและรู้จักเสียสละ	กศ.

ยุทธศาสตร์จังหวัด ที่ 5 พัฒนาคนและชุมชนให้มีคุณภาพและยั่งยืน ตามหลักปรัชญาของเศรษฐกิจพอเพียง

ยุทธศาสตร์ อปท. ที่ 4 การพัฒนาคุณภาพชีวิตคู่เศรษฐกิจพอเพียง

ยุทธศาสตร์ อบจ.ชบ ที่ 1 การพัฒนาคุณภาพชีวิต

แผนงานการศึกษา

ที่	โครงการ	วัตถุประสงค์	เป้าหมาย (ผลผลิตของโครงการ)	งบประมาณ					ตัวชี้วัด (KPI)	ผลที่คาดว่าจะได้รับ	หน่วยงาน รับผิดชอบหลัก
				2561	2562	2563	2564	2565			
75	จัดจ้างติดผ้าม่านห้องพยาบาล โรงเรียนหัวถนนวิทยา อำเภอพนสนธิคม	- เพื่อจัดซื้อผ้าม่านห้องพยาบาล พร้อมติดตั้ง	- จัดจ้างติดผ้าม่านฯ จำนวน 2 รายการ ดังนี้ 1. ผ้าม่านหน้าต่าง พร้อมรางม่าน ขนาดกว้าง 3.70 เมตร สูง 2.00 เมตร พร้อมติดตั้ง จำนวน 13 ชุด 2. ผ้าม่านประตูใหญ่ พร้อมรางม่าน ขนาดกว้าง 3.67 เมตร สูง 2.46 เมตร พร้อมติดตั้ง จำนวน 1 ชุด (รายละเอียดตามโครงการ โรงเรียนหัวถนนวิทยา)	-	-	90,500	-	-	- จำนวนสถานศึกษา ที่ได้รับการพัฒนา ด้านวัสดุ ครุภัณฑ์	- นักเรียนสามารถใช้บริการนอนพัก บรรเทาอาการที่ห้องพยาบาลได้ และใช้งานห้องพยาบาลอย่างมี ประสิทธิภาพ	กศ.
76	ซ่อมแซมหลังคาอาคารเรียน โรงเรียนท่าข้ามพิทยาคม อำเภอพนสนธิคม	- เพื่อให้อาคารเรียนมีสภาพพร้อมใช้งาน ในการจัดการเรียนการสอน	- เปลี่ยนกระเบื้องมุงหลังคาอาคารเรียน ประกอบด้วย 1. อาคาร 1 - 2 อาคาร สปข 105 จำนวน 2 หลัง 2. อาคาร ป1 ข จำนวน 1 หลัง (รายละเอียดตามโครงการ โรงเรียนท่าข้ามพิทยาคม)	-	-	656,000	-	-	- จำนวนสถานศึกษา ที่ได้รับการพัฒนา ด้านอาคารสถานที่	- อาคารเรียนของโรงเรียน ถูกปรับปรุงหลังคาให้มีสภาพ พร้อมใช้งาน และป้องกัน ความเสียหายจากสาเหตุน้ำฝน รั่วไหลเข้าไปในอาคาร	กศ.
77	ก่อสร้างป้ายชื่อ โรงเรียนท่าข้ามพิทยาคม อำเภอพนสนธิคม	- เพื่อพัฒนาป้ายหน้าโรงเรียน ให้มองเห็นได้ชัดเจน สวยงาม	- ก่อสร้างป้ายคอนกรีตเสริมเหล็ก ขนาดยาว 13.20 เมตร สูง 3.70 เมตร (ตามแบบโรงเรียนท่าข้ามพิทยาคม)	-	-	653,000	-	-	- จำนวนสถานศึกษา ที่ได้รับการพัฒนา ด้านอาคารสถานที่	- ป้ายชื่อโรงเรียนมองเห็นได้ ชัดเจน สวยงาม เกิดความสะดวก แก่ผู้มาติดต่อราชการ	กศ.

ยุทธศาสตร์จังหวัด ที่ 5 พัฒนาคณะและชุมชนให้มีคุณภาพและยั่งยืน ตามหลักปรัชญาของเศรษฐกิจพอเพียง

ยุทธศาสตร์ อปท. ที่ 4 การพัฒนาคุณภาพชีวิตคู่เศรษฐกิจพอเพียง

ยุทธศาสตร์ อบจ.ชบ ที่ 1 การพัฒนาคุณภาพชีวิต

แผนงานการศึกษา

ที่	โครงการ	วัตถุประสงค์	เป้าหมาย (ผลผลิตของโครงการ)	งบประมาณ					ตัวชี้วัด (KPI)	ผลที่คาดว่าจะได้รับ	หน่วยงาน รับผิดชอบหลัก
				2561	2562	2563	2564	2565			
78	ก่อสร้างอาคารเรียน โรงเรียนท่าข้ามพิทยาคม อำเภอพนสนิมคม	- เพื่อให้นักเรียนมีห้องเรียน ใช้ในการเรียนการสอน และการจัด กิจกรรมการเรียนรู้อย่างเพียงพอ	- เป็นอาคารคอนกรีตเสริมเหล็ก 4 ชั้น ขนาดกว้าง 9.50 เมตร ยาว 40.50 เมตร (ตามแบบ อบจ. ชบ)	-	-	14,800,000	-	-	- จำนวนสถานศึกษา ที่ได้รับการพัฒนา ด้านอาคารสถานที่	- นักเรียนมีอาคารเรียน และห้องเรียนสำหรับใช้ใน การเรียนการสอนและการจัด กิจกรรมการเรียนรู้อย่างเพียงพอ เหมาะสม แข็งแรง มั่นคง ปลอดภัย	กศ.
79	พัฒนาห้องปฏิบัติการคอมพิวเตอร์ โรงเรียนท่าข้ามพิทยาคม อำเภอพนสนิมคม	- เพื่อให้นักเรียนมีชุดคอมพิวเตอร์ จอภาพ พร้อมโต๊ะตั้งคอมพิวเตอร์ ใช้ในการเรียนรู้อย่างเพียงพอ	- จัดซื้อครุภัณฑ์ฯ จำนวน 2 รายการ ดังนี้ 1. เครื่องคอมพิวเตอร์ สำหรับงานประมวลผล แบบที่ 1 (จอแสดงภาพขนาดไม่น้อยกว่า 19 นิ้ว) จำนวน 17 เครื่อง (ตั้งงบประมาณตามราคามาตรฐาน กระทรวงดิจิทัลเพื่อเศรษฐกิจและสังคม) 2. โต๊ะคอมพิวเตอร์ ขนาด 60 x 80 x 75 ซม. พร้อมเก้าอี้ จำนวน 17 ชุด (ตั้งงบประมาณตามราคาท้องถิ่น) (รายละเอียดตามโครงการ โรงเรียนท่าข้ามพิทยาคม)	-	-	450,500	-	-	- จำนวนสถานศึกษา ที่ได้รับการพัฒนา ด้านวัสดุ ครุภัณฑ์	- นักเรียนมีคอมพิวเตอร์ และอุปกรณ์การเรียนการสอน คอมพิวเตอร์อย่างเพียงพอ	กศ.
80	ติดตั้งเสาไฟแสงสว่าง สนามฟุตบอลหญ้าเทียมและ หญ้าจริง พร้อมอุปกรณ์ระบบ โรงเรียนท่าข้ามพิทยาคม อำเภอพนสนิมคม	- เพื่อให้สนามฟุตบอลหญ้าเทียม และจริงมีระบบไฟฟ้าส่องสว่างที่ เพียงพอเหมาะสมให้นักเรียน นักกีฬา เยาวชนและประชาชนในชุมชน ใช้ในการเล่นกีฬา หรือออกกำลังกาย	- ติดตั้งเสาไฟแสงสว่างสนามฟุตบอล หญ้าเทียมและหญ้าจริงพร้อมอุปกรณ์ - ก่อสร้างระบบไฟฟ้าส่องสว่างสนามฟุตบอล หญ้าเทียม ขนาด 48 ดวงโคม จำนวน 1 สนาม (รายละเอียดตามโครงการ โรงเรียนท่าข้ามพิทยาคม)	-	8,992,400	-	-	-	- จำนวนสถานศึกษา ที่ได้รับการพัฒนาด้าน อาคาร สถานที่	- สนามฟุตบอลมีระบบไฟฟ้า ส่องสว่างที่เพียงพอในการเล่นกีฬา แข่งขันกีฬา หรือออกกำลังกาย - นักเรียน เยาวชนและประชาชน หันมาออกกำลังกายและเล่นกีฬา มากขึ้น ทำให้มีสุขภาพที่แข็งแรง เป็นจุดเริ่มในการสร้างนักกีฬา สู่ความเป็นเลิศ	กศ.

ยุทธศาสตร์จังหวัด ที่ 5 พัฒนาคณะและชุมชนให้มีคุณภาพและยั่งยืน ตามหลักปรัชญาของเศรษฐกิจพอเพียง

ยุทธศาสตร์ อปท. ที่ 4 การพัฒนาคุณภาพชีวิตคู่เศรษฐกิจพอเพียง

ยุทธศาสตร์ อบจ.ชบ ที่ 1 การพัฒนาคุณภาพชีวิต

แผนงานการศึกษา

ที่	โครงการ	วัตถุประสงค์	เป้าหมาย (ผลผลิตของโครงการ)	งบประมาณ					ตัวชี้วัด (KPI)	ผลที่คาดว่าจะได้รับ	หน่วยงาน รับผิดชอบหลัก
				2561	2562	2563	2564	2565			
81	จัดซื้อสื่อการเรียนรู้เพิ่มเติมศึกษา เรื่องพลังงานกลและไฟฟ้า พร้อมอุปกรณ์ ระดับมัธยมศึกษา โรงเรียนท่าข้ามพิทยาคม อำเภอพนสนิมคม	- เพื่อส่งเสริมการเรียนรู้ของนักเรียน ด้านวิทยาศาสตร์ เทคโนโลยี วิศวกรรมศาสตร์ และคณิตศาสตร์ - เพื่อเพิ่มทักษะการเรียนรู้ของนักเรียน ด้านวิทยาศาสตร์ วิศวกรรม เทคโนโลยี และคณิตศาสตร์ ผ่านสื่อการเรียนรู้ เพิ่มเติมศึกษา	- จัดซื้อสื่อการเรียนรู้เพิ่มเติมศึกษา จำนวน 32 รายการ ดังนี้ 1. เครื่องคอมพิวเตอร์โน้ตบุ๊ก สำหรับ งานประมวลผล จำนวน 1 เครื่อง 2. เครื่องคอมพิวเตอร์ สำหรับงานประมวลผล แบบที่ 1 (จอแสดงภาพขนาดไม่น้อยกว่า 19 นิ้ว) จำนวน 2 เครื่อง (ตั้งงบประมาณตามราคามาตรฐาน กระทรวงดิจิทัลเพื่อเศรษฐกิจและสังคม) 3. เครื่องปรับอากาศ แบบแยกส่วน แบบตั้งพื้นหรือแบบแขวน ขนาด 30,000 บีทียู จำนวน 3 เครื่อง 4. เครื่องชั่ง แบบดิจิทัลอล ขนาด 300 กิโลกรัม จำนวน 4 เครื่อง (ตั้งงบประมาณตามราคามาตรฐานครุภัณฑ์) 5. ชุดทดลอง เรื่อง พลังงานกล และไฟฟ้าเบื้องต้น จำนวน 3 ชุด 6. ชุดสื่อช่วยสอน เรื่อง พลังงานกล และไฟฟ้าเบื้องต้น จำนวน 1 ชุด 7. ชุดทดลอง เรื่อง แรงดันและระบบไฮดรอลิก จำนวน 3 ชุด 8. ชุดสื่อช่วยสอน เรื่อง แรงดันและ ระบบไฮดรอลิก จำนวน 1 ชุด 9. ชุดทดลอง เรื่อง พลังงานสะอาด จำนวน 3 ชุด	-	-	741,400	-	-	- จำนวนสถานศึกษา ที่ได้รับการพัฒนา ด้านวัสดุ ครุภัณฑ์	- นักเรียนมีทักษะการเรียนรู้ ด้านวิทยาศาสตร์ วิศวกรรม เทคโนโลยีและคณิตศาสตร์ ผ่านสื่อการเรียนรู้เพิ่มเติมศึกษา - นักเรียนพัฒนาความสามารถ ของตนเองด้วยสื่อการสอน เพื่อให้ทันต่อเทคโนโลยีสมัยใหม่ได้ - นักเรียนใช้เวลาว่างให้เกิด ประโยชน์ต่อตนเอง และสังคม ในการใฝ่หาความรู้ผ่านสื่อการสอน ในรูปแบบที่ทันสมัยและน่าสนใจ มากขึ้น - นักเรียนมีโอกาสในการเรียนรู้ สื่อการสอนรูปแบบใหม่ที่น่าสนใจ และสามารถพัฒนาการเรียนรู้ ของตนเองให้เกิดประสิทธิภาพ ที่สูงขึ้น	กศ.

ยุทธศาสตร์จังหวัด ที่ 5 พัฒนาคณะและชุมชนให้มีคุณภาพและยั่งยืน ตามหลักปรัชญาของเศรษฐกิจพอเพียง

ยุทธศาสตร์ อปท. ที่ 4 การพัฒนาคุณภาพชีวิตคู่เศรษฐกิจพอเพียง

ยุทธศาสตร์ อบจ.ชบ ที่ 1 การพัฒนาคุณภาพชีวิต

แผนงานการศึกษา

ที่	โครงการ	วัตถุประสงค์	เป้าหมาย (ผลผลิตของโครงการ)	งบประมาณ					ตัวชี้วัด (KPI)	ผลที่คาดว่าจะได้รับ	หน่วยงาน รับผิดชอบหลัก
				2561	2562	2563	2564	2565			
			10. ชุดสื่อช่วยสอน เรื่อง พลังงานสะอาด จำนวน 1 ชุด 11. เตาทERM Heating Mantle 500 มิลลิลิตร จำนวน 4 เครื่อง 12. ชุดกลั่นลำดับส่วน จำนวน 4 ชุด 13. ชุดกลั่นน้ำมันหอมระเหยหนักกว่าน้ำ จำนวน 4 ชุด 14. เตาให้ความร้อน Hot Plate ขนาด 7 นิ้ว กำลังไฟ 1,500 W จำนวน 4 เครื่อง 15. โถดูดความชื้น แบบสูญญากาศ Desiccator vacuum (240 มิลลิเมตร) จำนวน 2 โถ 16. เครื่องแฉกคัม stage 50 ลิตร/นาที จำนวน 4 เครื่อง 17. Hot Air Oven ขนาด 60 ลิตร จำนวน 1 เครื่อง 18. เครื่องวัดกรดต่าง PH/MV METER จำนวน 1 เครื่อง 19. น้ำยาเก็บรักษาหัววัด pH และ ORP 500 มิลลิลิตร/ขวด จำนวน 1 ขวด 20. PH Buffer Solution PH 10 ขนาด 500 มิลลิลิตร จำนวน 1 ขวด 21. PH Buffer Solution PH 7 ขนาด 500 มิลลิลิตร จำนวน 1 ขวด 22. PH Buffer Solution PH 4 ขนาด 500 มิลลิลิตร จำนวน 1 ขวด								

ยุทธศาสตร์จังหวัด ที่ 5 พัฒนาคมนและชุมชนให้มีคุณภาพและยั่งยืน ตามหลักปรัชญาของเศรษฐกิจพอเพียง

ยุทธศาสตร์ อปท. ที่ 4 การพัฒนาคุณภาพชีวิตคู่เศรษฐกิจพอเพียง

ยุทธศาสตร์ อบจ.ชบ ที่ 1 การพัฒนาคุณภาพชีวิต

แผนงานการศึกษา

ที่	โครงการ	วัตถุประสงค์	เป้าหมาย (ผลผลิตของโครงการ)	งบประมาณ					ตัวชี้วัด (KPI)	ผลที่คาดว่าจะได้รับ	หน่วยงาน รับผิดชอบหลัก
				2561	2562	2563	2564	2565			
			23. เครื่องวัดค่าคลอรีน แบบ Total Chlorine จำนวน 1 เครื่อง 24. เครื่องวัดออกซิเจน DO, PH, Conductivity Kit จำนวน 1 เครื่อง 25. อัจฉริยะตู้ดูดควัน สำหรับห้องปฏิบัติการ ที่มี pp ลินซ์ จำนวน 1 เครื่อง 26. เครื่องฉีบน้ำแรงดันสูง 130 บาร์ จำนวน 1 เครื่อง 27. ชุดหุ่นยนต์ เพื่อการเรียนรู้เทคโนโลยี 4.0 จำนวน 2 ชุด 28. ชุดอุปกรณ์เพิ่มเติมชุดหุ่นยนต์ เพื่อการเรียนรู้เทคโนโลยี 4.0 จำนวน 2 ชุด 29. ชุดสายชาร์จแบตเตอรี่หุ่นยนต์ จำนวน 2 ชุด 30. ชุดระบบควบคุมการเคลื่อนที่ของหุ่นยนต์ จำนวน 2 ชุด 31. ชุดระบบออกแบบวิศวกรรมหุ่นยนต์ สำหรับอุตสาหกรรม จำนวน 2 ชุด 32. ชุดระบบออกแบบโครงงานวิทยาศาสตร์ ด้วยหุ่นยนต์ จำนวน 2 ชุด (ตั้งงบประมาณตามราคาท้องถิ่น) (รายละเอียดตามโครงการ โรงเรียนท่าข้ามพิทยาคม)								

ยุทธศาสตร์จังหวัด ที่ 5 พัฒนาคณะและชุมชนให้มีคุณภาพและยั่งยืน ตามหลักปรัชญาของเศรษฐกิจพอเพียง

ยุทธศาสตร์ อบท. ที่ 4 การพัฒนาคุณภาพชีวิตคู่เศรษฐกิจพอเพียง

ยุทธศาสตร์ อบจ.ชบ ที่ 1 การพัฒนาคุณภาพชีวิต

แผนงานการศึกษา

ที่	โครงการ	วัตถุประสงค์	เป้าหมาย (ผลผลิตของโครงการ)	งบประมาณ					ตัวชี้วัด (KPI)	ผลที่คาดว่าจะได้รับ	หน่วยงาน รับผิดชอบหลัก
				2561	2562	2563	2564	2565			
82	ก่อสร้างอาคารเรียน โรงเรียนบ้านหนองพยอม อำเภอพนสนิมคม	- เพื่อให้มีอาคารเรียนเพียงพอ ต่อการ จัดการเรียนการสอนครบทุกชั้นเรียน	- เป็นอาคารคอนกรีตเสริมเหล็ก 3 ชั้น (ใต้ถุนโล่ง) 8 ห้องเรียน ขนาดกว้าง 9.50 เมตร ยาว 40.50 เมตร (ตามแบบ อบจ.ชบ เลขที่ 6/2560)	-	-	11,318,000	-	-	- จำนวนสถานศึกษา ที่ได้รับการพัฒนาด้าน อาคาร สถานที่	- นักเรียนและครู มีสถานที่ การจัดการเรียน การสอน ครบทุกชั้นเรียน	กศ.
83	ก่อสร้างอาคารเรียน โรงเรียนชุมชนวัดโบสถ์ อำเภอพนสนิมคม	- เพื่อให้โรงเรียนมีความพร้อม ด้านอาคาร สถานที่ ซึ่งรองรับการศึกษา ในยุคไทยแลนด์ 4.0 - เพื่อให้โรงเรียนมีสถานที่จัดการเรียน การสอนและจัดกิจกรรมต่างๆ มีประสิทธิภาพมากขึ้น	- เป็นอาคารคอนกรีตเสริมเหล็ก 3 ชั้น (ใต้ถุนโล่ง) 8 ห้องเรียน ขนาดกว้าง 9.50 เมตร ยาว 40.50 เมตร (ตามแบบ อบจ.ชบ เลขที่ 6/2560)	-	-	11,318,000	-	-	- จำนวนสถานศึกษา ที่ได้รับการพัฒนาด้าน อาคาร สถานที่	- โรงเรียนมีความพร้อมด้านอาคาร สถานที่รองรับการศึกษาในยุค ไทยแลนด์ 4.0 - โรงเรียนมีสถานที่จัดการเรียน การสอนและจัดกิจกรรมต่างๆ มีประสิทธิภาพมากขึ้น	กศ.
84	ก่อสร้างอาคารอเนกประสงค์ โรงเรียนวัดโป่งปากคอง (สง่า, จุฬาราชบุรีวิทยา) อำเภอพนสนิมคม	- เพื่อให้นักเรียนมีอาคารใช้ในการเรียน การสอน การจัดกิจกรรมต่างๆ และ ใช้เป็นสถานที่ในการให้บริการ กับชุมชนได้	- เป็นอาคารคอนกรีตเสริมเหล็ก ชั้นเดียว ขนาดกว้าง 25.00 เมตร ยาว 50.00 เมตร (ตามแบบ อบจ.ชบ เลขที่ 10/2560)	-	4,650,000	-	-	-	- จำนวนสถานศึกษา ที่ได้รับการพัฒนาด้าน อาคาร สถานที่	- นักเรียนมีอาคารในการจัด กิจกรรมการเรียนการสอน - ชุมชนมีสถานที่ในการจัดกิจกรรม	กศ.

ยุทธศาสตร์จังหวัด ที่ 5 พัฒนาคนและชุมชนให้มีคุณภาพและยั่งยืน ตามหลักปรัชญาของเศรษฐกิจพอเพียง

ยุทธศาสตร์ อปท. ที่ 4 การพัฒนาคุณภาพชีวิตคู่เศรษฐกิจพอเพียง

ยุทธศาสตร์ อบจ.ชบ ที่ 1 การพัฒนาคุณภาพชีวิต

แผนงานการศึกษา

ที่	โครงการ	วัตถุประสงค์	เป้าหมาย (ผลผลิตของโครงการ)	งบประมาณ					ตัวชี้วัด (KPI)	ผลที่คาดว่าจะได้รับ	หน่วยงาน รับผิดชอบหลัก
				2561	2562	2563	2564	2565			
85	ก่อสร้างอาคารอเนกประสงค์ โรงเรียนบ้านทรายมูล อำเภอพนัสนิคม	- เพื่อป้องกันแสดงแดดและฝน ในการดำเนินกิจกรรมสำคัญต่างๆ ของโรงเรียนและชุมชน - เพื่อความสะดวกปลอดภัยในการจัด กิจกรรมเสริมหลักสูตรของนักเรียน อย่างต่อเนื่อง - เพื่อตอบสนองกิจกรรมสาธารณ ประโยชน์ของหน่วยงานภาครัฐ เอกชน และชุมชนใกล้โรงเรียน	- เป็นอาคารคอนกรีตเสริมเหล็ก ชั้นเดียว ขนาดกว้าง 15.00 เมตร ยาว 36.00 เมตร (ตามแบบ อบจ. ชบ เลขที่ 8/2560)	-	-	2,100,000	-	-	- จำนวนสถานศึกษา ที่ได้รับการพัฒนาด้าน อาคาร สถานที่	- โรงเรียนมีอาคารอเนก ประสงค์ จำนวน 1 หลัง - นักเรียนมีอาคารอเนก ประสงค์เพื่อป้องกันแดดและ ฝนในการดำเนินกิจกรรม สำคัญต่างๆ	กศ.
86	ก่อสร้างอาคารอเนกประสงค์ โรงเรียนวัดบ้านกลาง อำเภอพนัสนิคม	- เพื่อให้นักเรียนมีพื้นที่ในการทำ กิจกรรมการเรียนรู้ในห้องเรียนเพิ่มขึ้น - เพื่อให้โรงเรียนมีอาคารอเนกประสงค์ ให้บริการแก่ชุมชน สำหรับการประกอบ กิจกรรมต่างๆ	- เป็นอาคารคอนกรีตเสริมเหล็ก ชั้นเดียว ขนาดกว้าง 20.00 เมตร ยาว 40.00 เมตร (ตามแบบ อบจ. ชบ เลขที่ 9/2560)	-	3,320,000	-	-	-	- จำนวนสถานศึกษา ที่ได้รับการพัฒนาด้าน อาคาร สถานที่	- โรงเรียนวัดบ้านกลางมีโดมหลังคา อเนกประสงค์ครอบสนามกีฬา อเนกประสงค์ สำหรับให้นักเรียน มีสถานที่ทำกิจกรรมการเรียน การสอน สามารถใช้ทำกิจกรรม การเรียนรู้ได้ตลอดทั้งวัน รวมทั้ง สามารถให้บริการแก่ชุมชนโดยรอบ โดยรอบโรงเรียนให้สามารถทำกิจ กิจกรรมต่างๆ ได้	กศ.
87	ก่อสร้างอาคารอเนกประสงค์ โรงเรียนวัดกลางคลองหลวง อำเภอพนัสนิคม	- เพื่อให้โรงเรียนมีอาคารอเนกประสงค์ สำหรับจัดกิจกรรมการเรียนการสอน - ชุมชนจะได้เข้ามาใช้อาคาร อเนกประสงค์ในการจัดกิจกรรมต่างๆ	- เป็นอาคารคอนกรีตเสริมเหล็ก ชั้นเดียว ขนาดกว้าง 15.00 เมตร ยาว 36.00 เมตร (ตามแบบ อบจ. ชบ เลขที่ 8/2560)	-	2,100,000	-	-	-	- จำนวนสถานศึกษา ที่ได้รับการพัฒนาด้าน อาคาร สถานที่	- นักเรียนมีอาคารในการ พักผ่อน ออกกำลังกาย เล่นกีฬา กิจกรรมการเรียนการสอน - ชุมชนใช้ในการประกอบ กิจกรรมต่างๆ	กศ.

ยุทธศาสตร์จังหวัด ที่ 5 พัฒนาคนและชุมชนให้มีคุณภาพและยั่งยืน ตามหลักปรัชญาของเศรษฐกิจพอเพียง

ยุทธศาสตร์ อปท. ที่ 4 การพัฒนาคุณภาพชีวิตคู่เศรษฐกิจพอเพียง

ยุทธศาสตร์ อบจ.ชบ ที่ 1 การพัฒนาคุณภาพชีวิต

แผนงานการศึกษา

ที่	โครงการ	วัตถุประสงค์	เป้าหมาย (ผลผลิตของโครงการ)	งบประมาณ					ตัวชี้วัด (KPI)	ผลที่คาดว่าจะได้รับ	หน่วยงาน รับผิดชอบหลัก
				2561	2562	2563	2564	2565			
88	ก่อสร้างอาคารอเนกประสงค์ โรงเรียนวัดแปลงเกตุ อำเภอพนสนิมคม	- เพื่อใช้ประโยชน์ในการจัดกิจกรรม ประชาธิปไตยในโรงเรียน กิจกรรมกาย บริหารและกิจกรรมอบรมนักเรียน ป้องกันแดดและฝนในการดำเนินกิจกรรม ด้านกีฬา	- เป็นอาคารคอนกรีตเสริมเหล็ก ชั้นเดียว ขนาดกว้าง 15.00 เมตร ยาว 36.00 เมตร (ตามแบบ อบจ. ชบ เลขที่ 8/2560)	-	2,100,000	-	-	-	- จำนวนสถานศึกษา ที่ได้รับการพัฒนาด้าน อาคาร สถานที่	- โรงเรียนมีอาคารอเนกประสงค์ ที่ใช้ประโยชน์ในการจัดกิจกรรม การเรียนการสอนนอกห้องเรียน ได้อย่างเหมาะสม ปลอดภัยและมี ประสิทธิภาพ - โรงเรียนมีอาคารอเนกประสงค์ ที่ใช้ประโยชน์ในการจัดกิจกรรม สำคัญต่างๆ ภายในโรงเรียนและ ชุมชน	กศ.
89	ก่อสร้างอาคารอเนกประสงค์ โรงเรียนบ้านเนิน อำเภอพนสนิมคม	- เพื่อให้โรงเรียนมีอาคารอเนกประสงค์ สำหรับใช้ในกิจกรรมการเรียนการสอน และกิจกรรมต่างๆ ได้อย่างต่อเนื่อง - เพื่อให้บริการแก่ชุมชนในการจัด กิจกรรมต่างๆ ทั้งกิจกรรมเพื่อส่วนรวม และกิจกรรมส่วนบุคคล	- เป็นอาคารคอนกรีตเสริมเหล็ก ชั้นเดียว ขนาดกว้าง 15.00 เมตร ยาว 36.00 เมตร (ตามแบบ อบจ. ชบ เลขที่ 8/2560)	-	2,100,000	-	-	-	- จำนวนสถานศึกษา ที่ได้รับการพัฒนาด้าน อาคาร สถานที่	- โรงเรียนมีอาคารอเนกประสงค์ ที่เหมาะสม เพื่อใช้ในการจัด กิจกรรมการเรียนการสอนของ นักเรียนตั้งแต่ระดับอนุบาล - ชั้นประถมศึกษาปีที่ 6 อย่างคุ้มค่า และมีประสิทธิภาพ	กศ.
90	ก่อสร้างอาคารอเนกประสงค์ โรงเรียนวัดเนินสัก อำเภอพนสนิมคม	- เพื่อให้นักเรียนมีพื้นที่ในการทำกิจกรรม การเรียนรู้นอกห้องเรียนเพิ่มขึ้น - เพื่อให้โรงเรียนมีอาคารอเนกประสงค์ ให้บริการแก่ชุมชนสำหรับการประกอบ กิจกรรมต่างๆ ในวันสำคัญต่างๆ	- เป็นอาคารคอนกรีตเสริมเหล็ก ชั้นเดียว ขนาดกว้าง 20.00 เมตร ยาว 40.00 เมตร (ตามแบบ อบจ. ชบ เลขที่ 9/2560)	-	3,170,000	-	-	-	- จำนวนสถานศึกษา ที่ได้รับการพัฒนาด้าน อาคาร สถานที่	- โรงเรียนมีอาคารอเนกประสงค์ ให้บริการแก่ชุมชนสำหรับการประกอบ กิจกรรมต่างๆ ในวันสำคัญต่างๆ	กศ.

ยุทธศาสตร์จังหวัด ที่ 5 พัฒนาคนและชุมชนให้มีคุณภาพและยั่งยืน ตามหลักปรัชญาของเศรษฐกิจพอเพียง

ยุทธศาสตร์ อบท. ที่ 4 การพัฒนาคุณภาพชีวิตคู่เศรษฐกิจพอเพียง

ยุทธศาสตร์ อบจ.ชบ ที่ 1 การพัฒนาคุณภาพชีวิต

แผนงานการศึกษา

ที่	โครงการ	วัตถุประสงค์	เป้าหมาย (ผลผลิตของโครงการ)	งบประมาณ					ตัวชี้วัด (KPI)	ผลที่คาดว่าจะได้รับ	หน่วยงาน รับผิดชอบหลัก
				2561	2562	2563	2564	2565			
91	ก่อสร้างอาคารศูนย์เยาวชน และอาคารสันทนาการชุมชน สำนักงานเขตพื้นที่การศึกษา ประถมศึกษา เขต 2 อำเภอพนัสนิคม	- เพื่อเป็นแหล่งเรียนรู้และค้นคว้าสำหรับ เยาวชน - เพื่อเป็นสถานที่สันทนาการและ ออกกำลังกายของเยาวชน ประชาชน ข้าราชการครู และบุคลากรทางการศึกษา	- ก่อสร้างอาคารศูนย์เยาวชน เป็นอาคารคอนกรีตเสริมเหล็ก ชั้นเดียว ขนาดกว้าง 9.50 เมตร ยาว 20.00 เมตร - ก่อสร้างอาคารสันทนาการชุมชน เป็นอาคารคอนกรีตเสริมเหล็ก ชั้นเดียว ขนาดกว้าง 15.00 เมตร ยาว 15.00 เมตร (ตามแบบสำนักงานเขตพื้นที่การศึกษา ประถมศึกษา เขต 2)	-	-	-	2,945,000	-	- จำนวนสถานศึกษา ที่ได้รับการพัฒนาด้าน อาคาร สถานที่	- มีศูนย์และอาคารสันทนาการชุมชน ที่เอื้อประโยชน์ต่อชุมชน ตอบสนอง กิจกรรมสาธารณประโยชน์ของ หน่วยงานภาครัฐ และเอกชน	กศ.
92	ก่อสร้างอาคารอเนกประสงค์ โรงเรียนอนุบาลพนัสนิคม อำเภอพนัสนิคม	- เพื่อให้มีอาคารเรียนจัดกิจกรรม การเรียนการสอน	- เป็นอาคารคอนกรีตเสริมเหล็ก ขนาดกว้าง 40.00 เมตร ยาว 60.00 เมตร (ตามแบบโรงเรียนอนุบาลพนัสนิคม)	-	-	8,000,000	-	-	- จำนวนสถานศึกษา ที่ได้รับการพัฒนาด้าน อาคาร สถานที่	- โรงเรียนมีอาคารอเนกประสงค์ ที่ใช้ประโยชน์ในการจัดกิจกรรม สำคัญต่างๆ ภายในโรงเรียนและ ชุมชน	กศ.
93	ก่อสร้างอาคารเรียน โรงเรียนบ้านหนองยาง (พิบูลสวัสดิ์ราษฎร์) อำเภอพนัสนิคม	- เพื่อให้มีอาคารเรียนจัดกิจกรรม การเรียนการสอน	- เป็นอาคารคอนกรีตเสริมเหล็ก 3 ชั้น (ใต้ถุนโล่ง) 8 ห้องเรียน ขนาดกว้าง 9.50 เมตร ยาว 40.50 เมตร (ตามแบบ อบจ.ชบ เลขที่ 4/2562)	-	-	11,318,000	-	-	- จำนวนสถานศึกษา ที่ได้รับการพัฒนาด้าน อาคาร สถานที่	- โรงเรียนมีอาคารเรียนในการจัด กิจกรรมการเรียนการสอนและ จัดกิจกรรมต่างๆ ในชุมชน	กศ.
94	ก่อสร้างอาคารเรียน โรงเรียนทุ่งเหียงพิทยาคม อำเภอพนัสนิคม	- เพื่อให้มีอาคารเรียนจัดกิจกรรม การเรียนการสอน	- เป็นอาคารคอนกรีตเสริมเหล็ก 4 ชั้น (ใต้ถุนโล่ง) 12 ห้องเรียน ขนาดกว้าง 9.50 เมตร ยาว 40.50 เมตร (ตามแบบ อบจ.ชบ เลขที่ 3/2562)	-	-	14,395,000	-	-	- จำนวนสถานศึกษา ที่ได้รับการพัฒนาด้าน อาคาร สถานที่	- โรงเรียนมีอาคารเรียนในการจัด กิจกรรมการเรียนการสอนและจัด กิจกรรมต่างๆ ในชุมชน	กศ.

ยุทธศาสตร์จังหวัด ที่ 5 พัฒนาคนและชุมชนให้มีคุณภาพและยั่งยืน ตามหลักปรัชญาของเศรษฐกิจพอเพียง

ยุทธศาสตร์ อปท. ที่ 4 การพัฒนาคุณภาพชีวิตคู่เศรษฐกิจพอเพียง

ยุทธศาสตร์ อบจ.ชบ ที่ 1 การพัฒนาคุณภาพชีวิต

แผนงานการศึกษา

ที่	โครงการ	วัตถุประสงค์	เป้าหมาย (ผลผลิตของโครงการ)	งบประมาณ					ตัวชี้วัด (KPI)	ผลที่คาดว่าจะได้รับ	หน่วยงาน รับผิดชอบหลัก
				2561	2562	2563	2564	2565			
95	อุดหนุนสำนักงานเขตพื้นที่การศึกษา ประถมศึกษาชลบุรี เขต 2 อำเภอพนสนิมคม จำนวน 1 โครงการ (1) โครงการเพิ่มประสิทธิภาพ การเรียนการสอนโรงเรียนขนาดเล็ก	- เพื่อเพิ่มประสิทธิภาพการเรียน การสอนโรงเรียนขนาดเล็กให้มีคุณภาพ การศึกษาขั้นพื้นฐานที่กำหนด	- เพื่อจ่ายเป็นค่าจ้างครูอัตราจ้าง สอนวุฒิปริญญาตรี จำนวน 48 อัตรา (จำนวน 48 โรงเรียนๆละ 1 อัตรา) (งบประมาณทั้งสิ้น 8,640,000 บาท สนง. สมทบ 1,440,000 บาท)	8,394,200	8,394,200	7,200,000	7,200,000	7,200,000	- จำนวนสถานศึกษา ที่ให้บริการอย่างทั่วถึง เท่าเทียมและมีคุณภาพ	- โรงเรียนมีบุคลากรเพิ่มขึ้น สามารถจัดการเรียนการสอน ได้อย่างมีประสิทธิภาพ	กศ.
96	อุดหนุนโรงเรียนวัดเข็ดสำราญ อำเภอพนสนิมคม จำนวน 1 โครงการ (1) โครงการแกนนำจัดการเรียนร่วม ระดับการศึกษาขั้นพื้นฐาน สำหรับบุคคลออทิสติก	- เพื่อเป็นค่าตอบแทนครู ในการ พัฒนาเด็กที่มีความต้องการจำเป็น พิเศษ (บุคคลออทิสติก)	- เพื่อจ่ายเป็นค่าจ้างครู การศึกษาพิเศษ วุฒิปริญญาตรี จำนวน 3 อัตราๆ ละ 15,050 บาท จำนวน 12 เดือน (งบประมาณทั้งสิ้น 504,000 บาท โรงเรียนสมทบ 54,000 บาท)	535,800	535,800	450,000	450,000	450,000	- จำนวนสถานศึกษา ที่ให้บริการอย่างทั่วถึง เท่าเทียมและมีคุณภาพ	- เด็กที่มีความต้องการจำเป็นพิเศษ ทุกคนได้รับการพัฒนาด้านต่างๆ อย่างเต็มศักยภาพของแต่ละ บุคคล เป็นบุคคลที่มีคุณภาพ สามารถดำเนินชีวิตประจำวัน อยู่ในสังคมได้อย่างมีความสุข	กศ.
97	อุดหนุนโรงเรียนวัดชุมแสงศรีวนาราม อำเภอพนสนิมคม จำนวน 1 โครงการ (1) โครงการเพิ่มประสิทธิภาพ การเรียนการสอนให้กับนักเรียน ระดับชั้นอนุบาล - ชั้นประถมศึกษา ปีที่ 6	- เพื่อให้นักเรียนมีคุณภาพ ตามมาตรฐานการศึกษาของชาติ - เพื่อให้นักเรียนมีผลสัมฤทธิ์ ทางการเรียนสูง	- เพื่อจ่ายเป็นค่าจ้างครู วุฒิปริญญาตรี จำนวน 1 อัตราๆ ละ 15,050 บาท จำนวน 12 เดือน (งบประมาณทั้งสิ้น 152,000 บาท โรงเรียนสมทบ 2,000 บาท)	180,000	180,000	150,000	150,000	150,000	- จำนวนสถานศึกษา ที่ให้บริการอย่างทั่วถึง เท่าเทียมและมีคุณภาพ	- นักเรียนได้รับการพัฒนา ทุกด้านอย่างสมดุลทั้งร่างกาย อารมณ์ สังคม และ สติปัญญา อย่างมีความสุข	กศ.

ยุทธศาสตร์จังหวัด ที่ 5 พัฒนาคนและชุมชนให้มีคุณภาพและยั่งยืน ตามหลักปรัชญาของเศรษฐกิจพอเพียง

ยุทธศาสตร์ อปท. ที่ 4 การพัฒนาคุณภาพชีวิตคู่เศรษฐกิจพอเพียง

ยุทธศาสตร์ อบจ.ชบ ที่ 1 การพัฒนาคุณภาพชีวิต

แผนงานการศึกษา

ที่	โครงการ	วัตถุประสงค์	เป้าหมาย (ผลผลิตของโครงการ)	งบประมาณ					ตัวชี้วัด (KPI)	ผลที่คาดว่าจะได้รับ	หน่วยงาน รับผิดชอบหลัก
				2561	2562	2563	2564	2565			
98	อุดหนุนโรงเรียนวัดป่าแก้ว อำเภอพนสนธิคม จำนวน 1 โครงการ (1) โครงการพัฒนาคุณภาพการเรียนการสอนและยกระดับผลสัมฤทธิ์ทางการเรียน	- เพื่อยกระดับผลสัมฤทธิ์ทางการเรียนของนักเรียนสูงขึ้น - เพื่อให้มีครูคุณภาพตามเกณฑ์และครบตามจำนวนชั้นเรียน	- เพื่อจ่ายเป็นค่าจ้างครู วุฒิปริญญาตรี จำนวน 1 อัตราฯ ละ 15,050 บาท จำนวน 12 เดือน (งบประมาณทั้งสิ้น 180,600 บาท โรงเรียนสมทบ 30,100 บาท)	178,600	178,600	150,500	178,600	178,600	- จำนวนสถานศึกษาที่ให้บริการอย่างทั่วถึงเท่าเทียมและมีคุณภาพ	- ผลสัมฤทธิ์ทางการเรียนสูงขึ้น -โรงเรียนมีคุณภาพชุมชน ส่งบุตรหลานมาเรียนเพิ่มมากขึ้น -ครูที่มีคุณภาพตามเกณฑ์และครบตามจำนวนชั้นเรียน	กศ.
99	อุดหนุนโรงเรียนบ้านสระสี่เหลี่ยม อำเภอพนสนธิคม จำนวน 1 โครงการ (1) โครงการพัฒนาคุณภาพการเรียนการสอนและยกระดับผลสัมฤทธิ์	- เพื่อยกระดับผลสัมฤทธิ์ทางการเรียนของนักเรียนสูงขึ้น - เพื่อให้มีครูคุณภาพตามเกณฑ์และครบตามจำนวนชั้นเรียน	- เพื่อจ่ายเป็นค่าจ้างครู วุฒิปริญญาตรี จำนวน 2 อัตราฯ ละ 15,050 บาท จำนวน 12 เดือน (งบประมาณทั้งสิ้น 361,000 บาท โรงเรียนสมทบ 60,000 บาท)	358,000	358,000	301,000	301,000	301,000	- จำนวนสถานศึกษาที่ให้บริการอย่างทั่วถึงเท่าเทียมและมีคุณภาพ	-ผลสัมฤทธิ์ทางการเรียนสูงขึ้น -โรงเรียนมีคุณภาพชุมชน ส่งบุตรหลานมาเรียนเพิ่มมากขึ้น -ครูที่มีคุณภาพตามเกณฑ์และครบตามจำนวนชั้นเรียน	กศ.
100	อุดหนุนโรงเรียนวัดแก้วศีลาราม อำเภอพนสนธิคม จำนวน 1 โครงการ (1) โครงการพัฒนาคุณภาพการเรียนการสอนและยกระดับผลสัมฤทธิ์	- เพื่อยกระดับผลสัมฤทธิ์ทางการเรียนของนักเรียนสูงขึ้น - เพื่อให้มีครูคุณภาพตามเกณฑ์และครบตามจำนวนชั้นเรียน	- เพื่อจ่ายเป็นค่าจ้างครู วุฒิปริญญาตรี จำนวน 2 อัตราฯ ละ 15,050 บาท จำนวน 12 เดือน (งบประมาณทั้งสิ้น 361,200 บาท โรงเรียนสมทบ 60,200 บาท)	358,000	358,000	301,000	301,000	301,000	- จำนวนสถานศึกษาที่ให้บริการอย่างทั่วถึงเท่าเทียมและมีคุณภาพ	- ผลสัมฤทธิ์ทางการเรียนสูงขึ้น -โรงเรียนมีคุณภาพชุมชน ส่งบุตรหลานมาเรียนเพิ่มมากขึ้น -ครูที่มีคุณภาพตามเกณฑ์และครบตามจำนวนชั้นเรียน	กศ.
101	อุดหนุนโรงเรียนวัดหนองสังข์ อำเภอพนสนธิคม จำนวน 1 โครงการ (1) จ้างครูช่วยสอนเพื่อพัฒนาคุณภาพการเรียนการสอนของนักเรียน	- เพื่อยกระดับผลสัมฤทธิ์ทางการเรียนของนักเรียนสูงขึ้น - เพื่อให้มีครูคุณภาพตามเกณฑ์และครบตามจำนวนชั้นเรียน	- เพื่อจ่ายเป็นค่าจ้างครู วุฒิปริญญาตรี จำนวน 1 อัตราฯ ละ 15,050 บาท จำนวน 12 เดือน (งบประมาณทั้งสิ้น 180,600 บาท โรงเรียนสมทบ 30,100 บาท)	-	-	150,500	150,500	150,500	- จำนวนสถานศึกษาที่ให้บริการอย่างทั่วถึงเท่าเทียมและมีคุณภาพ	- ผลสัมฤทธิ์ทางการเรียนสูงขึ้น -โรงเรียนมีคุณภาพชุมชน ส่งบุตรหลานมาเรียนเพิ่มมากขึ้น	กศ.

ยุทธศาสตร์จังหวัด ที่ 5 พัฒนาคนและชุมชนให้มีคุณภาพและยั่งยืน ตามหลักปรัชญาของเศรษฐกิจพอเพียง

ยุทธศาสตร์ อปท. ที่ 4 การพัฒนาคุณภาพชีวิตคู่เศรษฐกิจพอเพียง

ยุทธศาสตร์ อบจ.ชบ ที่ 1 การพัฒนาคุณภาพชีวิต

แผนงานการศึกษา

ที่	โครงการ	วัตถุประสงค์	เป้าหมาย (ผลผลิตของโครงการ)	งบประมาณ					ตัวชี้วัด (KPI)	ผลที่คาดว่าจะได้รับ	หน่วยงาน รับผิดชอบหลัก
				2561	2562	2563	2564	2565			
102	อุดหนุนโรงเรียนบ้านทรายมูล อำเภอพนสนิมคม จำนวน 1 โครงการ (1) โครงการจัดทำห้องปฏิบัติการ คอมพิวเตอร์	- เพื่อให้มีห้องเรียนสำหรับใช้ในการ เรียนการสอนคอมพิวเตอร์ จำนวน 25 เครื่อง พร้อมอุปกรณ์ พร้อมอุปกรณ์ใช้สำหรับการเรียนการสอน	- จัดทำห้องปฏิบัติการคอมพิวเตอร์ จำนวน 26 เครื่อง พร้อมอุปกรณ์ (รายละเอียดตามโครงการ โรงเรียนบ้านทรายมูล) (งบประมาณทั้งสิ้น 1,327,986 บาท โรงเรียนสมทบ 20,000 บาท)	-	-	1,327,980	-	-	- จำนวนสถานศึกษา ที่ได้รับการพัฒนา ด้านวัสดุ ครุภัณฑ์	- โรงเรียนมีห้องปฏิบัติการ คอมพิวเตอร์ - นักเรียนมีทักษะในการใช้งาน คอมพิวเตอร์ สามารถใช้ห้อง ปฏิบัติการคอมพิวเตอร์เป็นแหล่ง เรียนรู้ เพื่อค้นคว้าหาความรู้เพิ่มเติม	กศ.
103	อุดหนุนโรงเรียนวัดป่าแก้ว อำเภอพนสนิมคม จำนวน 1 โครงการ (1) โครงการจัดทำห้องปฏิบัติการ คอมพิวเตอร์	- เพื่อให้นักเรียนได้เรียนรู้ในวิชา คอมพิวเตอร์ - เพื่อให้นักเรียนสามารถใช้คอมพิวเตอร์ เพื่อการเรียนการสอนได้อย่างมี ประสิทธิภาพ - เพื่อให้นักเรียนมีแหล่งเรียนรู้	- จัดทำห้องปฏิบัติการคอมพิวเตอร์ จำนวน 26 เครื่อง พร้อมอุปกรณ์ (รายละเอียดตามโครงการโรงเรียนวัดป่าแก้ว) (งบประมาณทั้งสิ้น 662,330 บาท โรงเรียนสมทบ 10,000 บาท)	-	-	652,330	-	-	- จำนวนสถานศึกษา ที่ได้รับการพัฒนา ด้านวัสดุ ครุภัณฑ์	- นักเรียนชั้นอนุบาล ปีที่ 1 - ชั้นประถมศึกษาปีที่ 6 ทุกคน เรียนวิชาคอมพิวเตอร์ในกลุ่มสาระ การทำงานพื้นฐานอาชีพ และ เทคโนโลยีและบูรณาการในกลุ่ม สาระการเรียนรู้อื่น	กศ.
104	อุดหนุนโรงเรียนบ้านสระสี่เหลี่ยม อำเภอพนสนิมคม จำนวน 1 โครงการ (1) โครงการห้องปฏิบัติการ คอมพิวเตอร์เพื่อเพิ่มประสิทธิภาพ การจัดการเรียนการสอน	- เพื่อจัดทำห้องปฏิบัติการคอมพิวเตอร์ ที่เอื้ออำนวยต่อการเรียนรู้ และสามารถ ใช้งานได้เต็มประสิทธิภาพ - เพื่อให้นักเรียนได้ใช้ห้องปฏิบัติการ คอมพิวเตอร์ในการสืบค้น ศึกษาค้นคว้า หาความรู้ตามหลักสูตรและสร้างสรรค์ ผลงานตามยุคเทคโนโลยี 4.0	- จัดทำห้องปฏิบัติการคอมพิวเตอร์ จำนวน 41 เครื่อง พร้อมอุปกรณ์ (รายละเอียดตามโครงการ โรงเรียนสระสี่เหลี่ยม) (งบประมาณทั้งสิ้น 1,580,500 บาท โรงเรียนสมทบ 10,000 บาท)	-	-	1,570,500	-	-	- จำนวนสถานศึกษา ที่ได้รับการพัฒนา ด้านวัสดุ ครุภัณฑ์	- โรงเรียนมีห้องปฏิบัติการ คอมพิวเตอร์ เพื่อเพิ่มประสิทธิภาพ การจัดการเรียนการสอน จำนวน 1 ห้องเรียน เพื่อเอื้ออำนวยต่อ การเรียนรู้ และสามารถใช้งาน ได้เต็มประสิทธิภาพ - นักเรียนได้ใช้ห้องปฏิบัติการ คอมพิวเตอร์ในการสืบค้น ศึกษา ค้นคว้าหาความรู้ตามหลักสูตร และสร้างสรรค์ผลงานตามยุค เทคโนโลยี 4.0	กศ.

ยุทธศาสตร์จังหวัด ที่ 5 พัฒนาคนและชุมชนให้มีคุณภาพและยั่งยืน ตามหลักปรัชญาของเศรษฐกิจพอเพียง

ยุทธศาสตร์ อบท. ที่ 4 การพัฒนาคุณภาพชีวิตคู่เศรษฐกิจพอเพียง

ยุทธศาสตร์ อบจ.ชบ ที่ 1 การพัฒนาคุณภาพชีวิต

แผนงานการศึกษา

ที่	โครงการ	วัตถุประสงค์	เป้าหมาย (ผลผลิตของโครงการ)	งบประมาณ					ตัวชี้วัด (KPI)	ผลที่คาดว่าจะได้รับ	หน่วยงาน รับผิดชอบหลัก
				2561	2562	2563	2564	2565			
105	อุดหนุนโรงเรียนวัดหน้าพระธาตุ อำเภอพนสนธิคม จำนวน 1 โครงการ (1) โครงการจัดทำห้องปฏิบัติการ คอมพิวเตอร์	- เพื่อให้ผู้เรียนมีห้องปฏิบัติการ คอมพิวเตอร์ที่เอื้ออำนวยต่อการเรียนรู้ และสามารถใช้งานได้อย่างเต็ม ประสิทธิภาพ - เพื่อให้ห้องปฏิบัติการคอมพิวเตอร์ มีอุปกรณ์การเรียนการสอนครบ ตามต้องการ	- จัดทำห้องปฏิบัติการคอมพิวเตอร์ จำนวน 25 เครื่อง พร้อมอุปกรณ์ (รายละเอียดตามโครงการ โรงเรียนหน้าพระธาตุ) (งบประมาณทั้งสิ้น 997,700 บาท โรงเรียนสมทบ 10,000 บาท)	-	-	977,700	-	-	- จำนวนสถานศึกษา ที่ได้รับการพัฒนา ด้านวัสดุ ครุภัณฑ์	- โรงเรียนมีแหล่งการเรียนรู้ และแหล่งค้นหาข้อมูล - โรงเรียนมีทักษะการใช้งาน คอมพิวเตอร์ - นักเรียนสามารถนำความรู้ไปใช้ ประโยชน์ในชีวิตประจำวัน	กศ.
106	อุดหนุนโรงเรียนวัดทรงธรรม อำเภอพนสนธิคม จำนวน 1 โครงการ (1) โครงการจัดทำห้องปฏิบัติการ คอมพิวเตอร์	- เพื่อให้ผู้เรียนมีห้องปฏิบัติการ คอมพิวเตอร์ที่เอื้ออำนวยต่อการเรียนรู้ และสามารถใช้งานได้อย่างมีประสิทธิภาพ - เพื่อให้ผู้เรียนมีห้องปฏิบัติการ คอมพิวเตอร์ในการพัฒนาความรู้ตาม หลักสูตร เพื่อรองรับการมีงานทำ ในอนาคต - เพื่อยกระดับผลสัมฤทธิ์ทางการเรียน ให้สูงขึ้น	- จัดทำห้องปฏิบัติการคอมพิวเตอร์ จำนวน 31 เครื่อง พร้อมอุปกรณ์ (รายละเอียดตามโครงการ โรงเรียนวัดทรงธรรม) (งบประมาณทั้งสิ้น 1,347,826 บาท โรงเรียนสมทบ 7,826 บาท)	-	-	1,340,000	-	-	- จำนวนสถานศึกษา ที่ได้รับการพัฒนา ด้านวัสดุ ครุภัณฑ์	- โรงเรียนมีห้องปฏิบัติการ คอมพิวเตอร์ - นักเรียนมีทักษะในการใช้งาน คอมพิวเตอร์ สามารถใช้ห้อง ปฏิบัติการคอมพิวเตอร์เป็นแหล่ง เรียนรู้เพื่อค้นคว้าหาความรู้เพิ่มเติม -นักเรียนมีความสุขกับการเรียน และเกิดการเรียนรู้จากการได้ ปฏิบัติจริง	กศ.
107	อุดหนุนโรงเรียนวัดใหม่ท่าโพธิ์ อำเภอพนสนธิคม จำนวน 1 โครงการ (1) โครงการจัดทำห้องปฏิบัติการ คอมพิวเตอร์	- เพื่อให้ผู้เรียนมีห้องปฏิบัติการ คอมพิวเตอร์ที่เอื้ออำนวยต่อการเรียนรู้ และสามารถใช้งานได้อย่างมีประสิทธิภาพ - เพื่อให้ผู้เรียนมีห้องปฏิบัติการ คอมพิวเตอร์ในการพัฒนาความรู้ตาม หลักสูตร เพื่อรองรับการมีงานทำ ในอนาคต	- จัดทำห้องปฏิบัติการคอมพิวเตอร์ จำนวน 21 เครื่อง พร้อมอุปกรณ์ (รายละเอียดตามโครงการ โรงเรียนวัดใหม่ท่าโพธิ์) (งบประมาณทั้งสิ้น 946,150 บาท โรงเรียนสมทบ 6,150 บาท)	-	-	940,000	-	-	- จำนวนสถานศึกษา ที่ได้รับการพัฒนา ด้านวัสดุ ครุภัณฑ์	- โรงเรียนมีห้องปฏิบัติการ คอมพิวเตอร์ - นักเรียนมีทักษะในการใช้งาน คอมพิวเตอร์ สามารถใช้ห้อง ปฏิบัติการคอมพิวเตอร์เป็นแหล่ง เรียนรู้เพื่อค้นคว้าหาความรู้เพิ่มเติม	กศ.

ยุทธศาสตร์จังหวัด ที่ 5 พัฒนาคนและชุมชนให้มีคุณภาพและยั่งยืน ตามหลักปรัชญาของเศรษฐกิจพอเพียง

ยุทธศาสตร์ อบท. ที่ 4 การพัฒนาคุณภาพชีวิตคู่เศรษฐกิจพอเพียง

ยุทธศาสตร์ อบจ.ชบ ที่ 1 การพัฒนาคุณภาพชีวิต

แผนงานการศึกษา

ที่	โครงการ	วัตถุประสงค์	เป้าหมาย (ผลผลิตของโครงการ)	งบประมาณ					ตัวชี้วัด (KPI)	ผลที่คาดว่าจะได้รับ	หน่วยงาน รับผิดชอบหลัก
				2561	2562	2563	2564	2565			
108	อุดหนุนโรงเรียนวัดบ้านศาลา อำเภอพนสนิมคม จำนวน 1 โครงการ (1) โครงการพัฒนาห้องปฏิบัติการ คอมพิวเตอร์	- เพื่อจัดหาวัสดุและครุภัณฑ์สำหรับ ปรับปรุงห้องเรียนคุณภาพ - เพื่อให้นักเรียนมีสื่อประกอบการเรียน ได้อย่างทันสมัย และมีประสิทธิภาพ - เพื่อให้นักเรียนมีความตระหนัก และมีเจตคติ	- จัดทำห้องปฏิบัติการคอมพิวเตอร์ จำนวน 21 เครื่อง พร้อมอุปกรณ์ (รายละเอียดตามโครงการ โรงเรียนวัดบ้านศาลา) (งบประมาณทั้งสิ้น 1,135,163 บาท โรงเรียนสมทบ 2,000 บาท)	-	-	1,133,160	-	-	- จำนวนสถานศึกษา ที่ได้รับการพัฒนา ด้านวัสดุ ครุภัณฑ์	- ห้องปฏิบัติการคอมพิวเตอร์ที่มี เครื่องคอมพิวเตอร์เพียงพอ ต่อการใช้งาน - นักเรียนได้เรียนรู้โดยใช้ เทคโนโลยีได้อย่างหลากหลาย และเท่าเทียมกัน	กศ.
109	อุดหนุนโรงเรียนบ้านเขาคินวังตาสี อำเภอพนสนิมคม จำนวน 1 โครงการ (1) จัดทำห้องคอมพิวเตอร์ อัจฉริยะเพื่อพัฒนาการเรียน การสอน	- เพื่อให้ห้องปฏิบัติการ คอมพิวเตอร์ มีอุปกรณ์การเรียน การสอน ครบตามความต้องการ	- จัดทำห้องคอมพิวเตอร์อัจฉริยะ เพื่อพัฒนาการเรียนการสอน จำนวน 40 เครื่อง พร้อมอุปกรณ์ (รายละเอียดตามโครงการโรงเรียน บ้านเขาคินวังตาสี) (งบประมาณทั้งสิ้น 1,130,200 บาท โรงเรียนสมทบ 15,000 บาท)	-	-	1,115,200	-	-	- จำนวนสถานศึกษา ที่ได้รับการพัฒนา ด้านวัสดุ ครุภัณฑ์	- นักเรียนมีห้องปฏิบัติการ คอมพิวเตอร์ที่เอื้ออำนวย ต่อการเรียนรู้ และสามารถใช้งาน ได้อย่างเต็มประสิทธิภาพ - นักเรียนได้ใช้ห้องปฏิบัติการ คอมพิวเตอร์ ในการพัฒนา ความรู้ ตามหลักสูตร และสร้างสรรค์ผลงาน	กศ.
110	อุดหนุนโรงเรียนชุมชนวัดโบสถ์ อำเภอพนสนิมคม จำนวน 1 โครงการ (1) โครงการพัฒนาห้องปฏิบัติการ คอมพิวเตอร์	- เพื่อจัดหาวัสดุและครุภัณฑ์สำหรับ ปรับปรุงห้องเรียนคุณภาพ - เพื่อให้นักเรียนมีสื่อประกอบการเรียน ได้อย่างทันสมัย และมีประสิทธิภาพ - เพื่อให้นักเรียนมีความตระหนัก และมีเจตคติ	- จัดทำห้องปฏิบัติการคอมพิวเตอร์ จำนวน 31 เครื่อง พร้อมอุปกรณ์ (รายละเอียดตามโครงการโรงเรียนวัดโบสถ์) (งบประมาณทั้งสิ้น 1,347,826 บาท โรงเรียนสมทบ 7,826 บาท)	-	-	1,340,000	-	-	- จำนวนสถานศึกษา ที่ได้รับการพัฒนา ด้านวัสดุ ครุภัณฑ์	- ห้องปฏิบัติการคอมพิวเตอร์ที่มี เครื่องคอมพิวเตอร์เพียงพอ ต่อการใช้งาน - นักเรียนได้เรียนรู้โดยใช้ เทคโนโลยีได้อย่างหลากหลาย และเท่าเทียมกัน	กศ.

ยุทธศาสตร์จังหวัด ที่ 5 พัฒนาคนและชุมชนให้มีคุณภาพและยั่งยืน ตามหลักปรัชญาของเศรษฐกิจพอเพียง

ยุทธศาสตร์ อปท. ที่ 4 การพัฒนาคุณภาพชีวิตคู่เศรษฐกิจพอเพียง

ยุทธศาสตร์ อบจ.ชบ ที่ 1 การพัฒนาคุณภาพชีวิต

แผนงานการศึกษา

ที่	โครงการ	วัตถุประสงค์	เป้าหมาย (ผลผลิตของโครงการ)	งบประมาณ					ตัวชี้วัด (KPI)	ผลที่คาดว่าจะได้รับ	หน่วยงาน รับผิดชอบหลัก
				2561	2562	2563	2564	2565			
111	ก่อสร้างอาคารเนกประสงค์ โรงเรียนชุมชนบ้านห้วยภูแง อำเภอบ้านบึง	- เพื่อเป็นสถานที่ในการจัดกิจกรรม การเรียน การสอน ในกลุ่มสาระ การเรียนรู้ต่างๆ - เพื่อให้โรงเรียนมีอาคารสำหรับ ทำประโยชน์อย่างคุ้มค่า พร้อมให้ ประชาชนได้เข้ามาใช้ประโยชน์ร่วมกัน	- เป็นอาคารคอนกรีตเสริมเหล็ก ชั้นเดียว ขนาดกว้าง 24.00 เมตร ยาว 30.00 เมตร (ตามแบบเทศบาลตำบลห้วยภูแง)	-	-	6,860,000	-	-	- จำนวนสถานศึกษา ที่ได้รับการพัฒนาด้าน อาคาร สถานที่	- โรงเรียนมีอาคาร สามารถใช้ ประโยชน์ได้อย่างคุ้มค่า สามารถ จัดกิจกรรมการเรียนการสอน และให้บริการชุมชนได้	กศ.
112	ก่อสร้างศูนย์การเรียนรู้การศึกษา นอกระบบ ตำบลหนองบอนแดง อำเภอบ้านบึง	- เพื่อก่อสร้างศูนย์การเรียนรู้ ในการเรียนการสอน	- ก่อสร้างศูนย์การเรียนรู้ ขนาดกว้าง 9.00 เมตร ยาว 20.00 เมตร ตำบลหนองบอนแดง (ตามแบบกรมส่งเสริมการปกครองท้องถิ่น)	-	-	3,010,000	-	-	- จำนวนสถานศึกษา ที่ได้รับการพัฒนาด้าน อาคาร สถานที่	- โรงเรียนมีศูนย์การเรียนรู้ ในการจัดการเรียนการสอน เพิ่มมากขึ้น	กศ.
113	โครงการก่อสร้างอาคารเนกประสงค์ โรงเรียนวัดเขาไม้ (เขี้ยววิทยาคณ) อำเภอบ้านบึง	- เพื่อให้มีอาคารเนกประสงค์ ใช้ในการจัดการเรียนการสอนห้องเรียน ได้อย่างมีประสิทธิภาพ - เพื่อให้ประชาชนในชุมชนได้ใช้ ประโยชน์ในการจัดงานประเพณีต่างๆ ได้ตามความเหมาะสม	- เป็นอาคารคอนกรีตเสริมเหล็ก ชั้นเดียว ขนาดกว้าง 15.00 เมตร ยาว 36.00 เมตร (ตามแบบ อบจ. ชบ. เลขที่ 8/2560)	-	2,100,000	-	-	-	- จำนวนสถานศึกษา ที่ได้รับการพัฒนาด้าน อาคาร สถานที่	- นักเรียนและครูมีสถานที่ จัดกิจกรรมการเรียนการสอน ได้อย่างสะดวก และปลอดภัย - ประชาชนทั่วไปมีสถานที่ จัดกิจกรรมตามประเพณีของ สังคมได้อย่างดี	กศ.
114	โครงการก่อสร้างอาคารเนกประสงค์ โรงเรียนบ้านมาบลำบิต อำเภอบ้านบึง	- เพื่อให้นักเรียนและครูมีสถานที่ จัดกิจกรรมการเรียนการสอน และการจัดกิจกรรมต่างๆ อย่าง เพียงพอและมีประสิทธิภาพ	- เป็นอาคารคอนกรีตเสริมเหล็ก ชั้นเดียว ขนาดกว้าง 20.00 เมตร ยาว 40.00 เมตร (ตามแบบ อบจ. ชบ. เลขที่ 9/2560)	-	-	3,170,000	-	-	- จำนวนสถานศึกษา ที่ได้รับการพัฒนาด้าน อาคาร สถานที่	- นักเรียนมีสถานที่พักผ่อน และจัดกิจกรรมที่ได้มาตรฐาน - นักเรียนและชุมชนมีสถานที่ ในการจัดกิจกรรมร่วมกัน	กศ.

ยุทธศาสตร์จังหวัด ที่ 5 พัฒนาคนและชุมชนให้มีคุณภาพและยั่งยืน ตามหลักปรัชญาของเศรษฐกิจพอเพียง

ยุทธศาสตร์ อพท. ที่ 4 การพัฒนาคุณภาพชีวิตคู่เศรษฐกิจพอเพียง

ยุทธศาสตร์ อบจ.ชบ ที่ 1 การพัฒนาคุณภาพชีวิต

แผนงานการศึกษา

ที่	โครงการ	วัตถุประสงค์	เป้าหมาย (ผลผลิตของโครงการ)	งบประมาณ					ตัวชี้วัด (KPI)	ผลที่คาดว่าจะได้รับ	หน่วยงาน รับผิดชอบหลัก
				2561	2562	2563	2564	2565			
115	โครงการก่อสร้างอาคารอเนกประสงค์ โรงเรียนบ้านหนองข้าซาก อำเภอบ้านบึง	- เพื่อก่อสร้างอาคารอเนกประสงค์ สำหรับให้นักเรียนมีสถานที่จัดกิจกรรม ส่งเสริมการเรียนรู้ได้ทั้งวันอย่างมี ความสุข และมีประสิทธิภาพมากขึ้น - เพื่อให้ผู้เกี่ยวข้องมีความพึงพอใจ และให้ชุมชนมาใช้ประโยชน์ร่วมกัน - เพื่อจัดสภาพภูมิทัศน์ บรรยากาศ และสิ่งแวดล้อม เอื้อต่อการจัดกิจกรรม การเรียนการสอนและกิจกรรมต่างๆ ของท้องถิ่นและชุมชนได้	- เป็นอาคารคอนกรีตเสริมเหล็ก ชั้นเดียว ขนาดกว้าง 20.00 เมตร ยาว 40.00 เมตร (ตามแบบ อบจ. ชบ. เลขที่ 9/2560)	-	-	3,170,000	-	-	- จำนวนสถานศึกษา ที่ได้รับการพัฒนาด้าน อาคาร สถานที่	- นักเรียนมีสถานที่จัดกิจกรรม ที่เอื้อต่อการบริหารจัดการใน องค์รวมอย่างต่อเนื่อง - นักเรียนได้รับประโยชน์จาก การใช้พื้นที่จัดกิจกรรมการเรียน การสอนอย่างมีประสิทธิภาพ	กศ.
116	ก่อสร้างอาคารอเนกประสงค์ โรงเรียนบ้านโป่ง (อนิวัตต์ราษฎร์สามัคคี) อำเภอบ้านบึง	- เพื่อก่อสร้างอาคารอเนกประสงค์ สำหรับให้นักเรียนมีสถานที่จัดกิจกรรม ส่งเสริมการเรียนรู้ได้ทั้งวันอย่างมี ความสุข และมีประสิทธิภาพมากขึ้น - เพื่อให้ผู้เกี่ยวข้องมีความพึงพอใจ ในการบริหารจัดการของโรงเรียน - เพื่อจัดสภาพภูมิทัศน์ บรรยากาศ และสิ่งแวดล้อมเอื้อต่อการจัดกิจกรรม การเรียนการสอน	- เป็นอาคารคอนกรีตเสริมเหล็ก ชั้นเดียว ขนาดกว้าง 15.00 เมตร ยาว 36.00 เมตร (ตามแบบ อบจ. ชบ. เลขที่ 8/2560)	-	2,100,000	-	-	-	- จำนวนสถานศึกษา ที่ได้รับการพัฒนาด้าน อาคาร สถานที่	- โรงเรียนมีสถานที่จัดกิจกรรม การเรียนการสอนที่เอื้อต่อ การบริหารจัดการในองค์รวม อย่างต่อเนื่อง - นักเรียนได้รับประโยชน์จาก การใช้พื้นที่จัดกิจกรรมการเรียน การสอนอย่างมีประสิทธิภาพ	กศ.

ยุทธศาสตร์จังหวัด ที่ 5 พัฒนาคนและชุมชนให้มีคุณภาพและยั่งยืน ตามหลักปรัชญาของเศรษฐกิจพอเพียง

ยุทธศาสตร์ อพท. ที่ 4 การพัฒนาคุณภาพชีวิตคู่เศรษฐกิจพอเพียง

ยุทธศาสตร์ อบจ.ชบ ที่ 1 การพัฒนาคุณภาพชีวิต

แผนงานการศึกษา

ที่	โครงการ	วัตถุประสงค์	เป้าหมาย (ผลผลิตของโครงการ)	งบประมาณ					ตัวชี้วัด (KPI)	ผลที่คาดว่าจะได้รับ	หน่วยงาน รับผิดชอบหลัก
				2561	2562	2563	2564	2565			
117	ก่อสร้างอาคารอเนกประสงค์ โรงเรียนอนุบาลบ้านบึง (อำนาจคุณุภัมภ์) อำเภอบ้านบึง	- เพื่อป้องกันแดดและฝน ในการดำเนิน กิจกรรมสำคัญต่างๆ ของโรงเรียน และชุมชน - เพื่อความสะดวกปลอดภัยในการจัด กิจกรรมเสริมหลักสูตรของนักเรียน อย่างต่อเนื่อง	- เป็นอาคารคอนกรีตเสริมเหล็ก ชั้นเดียว ขนาดกว้าง 20.00 เมตร ยาว 40.00 เมตร (ตามแบบ อบจ. ชบ. เลขที่ 9/2560)	-	-	3,170,000	-	-	- จำนวนสถานศึกษา ที่ได้รับการพัฒนาด้าน อาคาร สถานที่	- โรงเรียนมีอาคารอเนกประสงค์ เพื่อป้องกันแดด และฝนในการ ดำเนินกิจกรรมสำคัญต่าง ๆ ของโรงเรียน และชุมชน - โรงเรียนมีอาคารอเนกประสงค์ เพื่อความสะดวกปลอดภัยในการ จัดกิจกรรมเสริมหลักสูตรของ นักเรียนอย่างต่อเนื่อง	กศ.
118	ก่อสร้างอาคารอเนกประสงค์ โรงเรียนวัดหนองขันธ์จันทาราม อำเภอบ้านบึง	- เพื่อป้องกันแดดและฝน ในการดำเนิน กิจกรรมสำคัญต่างๆ ของโรงเรียน และชุมชน - เพื่อความสะดวกปลอดภัยในการจัด กิจกรรมเสริมหลักสูตรของนักเรียน อย่างต่อเนื่อง	- เป็นอาคารคอนกรีตเสริมเหล็ก ชั้นเดียว ขนาดกว้าง 20.00 เมตร ยาว 40.00 เมตร (ตามแบบ อบจ. ชบ. เลขที่ 9/2560)	-	-	3,170,000	-	-	- จำนวนสถานศึกษา ที่ได้รับการพัฒนาด้าน อาคาร สถานที่	- โรงเรียนมีอาคารอเนกประสงค์ เพื่อป้องกันแดด และฝนในการ ดำเนินกิจกรรมสำคัญต่าง ๆ ของโรงเรียน และชุมชน - โรงเรียนมีอาคารอเนกประสงค์ เพื่อความสะดวกปลอดภัยในการ จัดกิจกรรมเสริมหลักสูตรของ นักเรียนอย่างต่อเนื่อง	กศ.
119	ก่อสร้างโรงอาหาร โรงเรียนบ้านป่ายุบ (บ้านกีประชาคุณุภัมภ์) อำเภอบ้านบึง	- เพื่อให้นักเรียนได้มีโรงอาหารที่ ถูกสุขลักษณะ มีความมั่นใจและมีความ ปลอดภัยในการใช้บริการ - เพื่อส่งเสริม ความมีระเบียบวินัย มารยาทในการรับประทานอาหาร และพัฒนาระบบครัว	- เป็นอาคารคอนกรีตเสริมเหล็ก ชั้นเดียว พื้นติดดิน ขนาดกว้าง 19.00 เมตร ยาว 38.50 เมตร สูง 6.30 เมตร (ชนิดตอกเสาเข็ม) (ตามแบบสำนักงานคณะกรรมการ การศึกษาขั้นพื้นฐาน)	-	-	6,822,000	-	-	- จำนวนสถานศึกษา ที่ได้รับการพัฒนาด้าน อาคาร สถานที่	- โรงเรียนมีโรงอาหารที่ ถูกสุขลักษณะ สอดคล้องกับ หลักการจัดการศึกษา มีบรรยากาศ ที่เอื้อต่อการเรียนรู้ ส่งเสริมและ พัฒนา เด็กนักเรียนทุกคนได้รับการ พัฒนาระบบครัวรวมทั้งด้านร่างกาย ด้านจิตใจ อารมณ์ ด้านสังคม และด้านสติปัญญา อย่างเต็ม ศักยภาพของแต่ละบุคคล	กศ.

ยุทธศาสตร์จังหวัด ที่ 5 พัฒนาคนและชุมชนให้มีคุณภาพและยั่งยืน ตามหลักปรัชญาของเศรษฐกิจพอเพียง

ยุทธศาสตร์ อบท. ที่ 4 การพัฒนาคุณภาพชีวิตคู่เศรษฐกิจพอเพียง

ยุทธศาสตร์ อบจ.ชบ ที่ 1 การพัฒนาคุณภาพชีวิต

แผนงานการศึกษา

ที่	โครงการ	วัตถุประสงค์	เป้าหมาย (ผลผลิตของโครงการ)	งบประมาณ					ตัวชี้วัด (KPI)	ผลที่คาดว่าจะได้รับ	หน่วยงาน รับผิดชอบหลัก
				2561	2562	2563	2564	2565			
120	ก่อสร้างอาคารเรียน โรงเรียนบ้านบึง "อุตสาหกรรมนุเคราะห์" อำเภอบ้านบึง	- เพื่อให้คณะครูและนักเรียน มีอาคารเรียนและห้องเรียนที่เพียงพอ สำหรับจัดการเรียนรู้และพัฒนา ผู้เรียนได้อย่างเต็มศักยภาพ - เพื่อให้คณะครู นักเรียน ผู้ปกครอง และชุมชนมีความพึงพอใจต่อการ ใช้สถานที่ของโรงเรียนในการจัด กิจกรรมสาธารณประโยชน์ต่างๆ	- เป็นอาคารคอนกรีตเสริมเหล็ก 6 ชั้น 45 ห้องเรียน (ตามแบบโรงเรียนบ้านบึง "อุตสาหกรรมนุเคราะห์") งบประมาณดำเนินการทั้งสิ้น 89,199,000 บาท - ประจำปี 2564 จำนวน 19,199,000 บาท - ประจำปี 2565 จำนวน 70,000,000 บาท	-	-	-	19,199,000	70,000,000	- จำนวนสถานศึกษา ที่ได้รับการพัฒนาด้าน อาคาร สถานที่	- คณะครูและนักเรียนมีอาคาร เรียนและห้องเรียนที่เพียงพอ ต่อจัดการเรียนรู้ให้ผู้เรียน ได้อย่างเต็มศักยภาพและมี บรรยากาศที่เอื้อต่อการเรียนรู้ - คณะครู นักเรียน ผู้ปกครอง และชุมชนที่มาต่อราชการ มีความพึงพอใจต่อการให้บริการ ด้านอาคารสถานที่ของโรงเรียน	กศ.
121	ก่อสร้างอาคารเรียน โรงเรียนบ้านหนองซาก อำเภอเมืองชลบุรี	- เพื่อให้โรงเรียนมีอาคารเรียนที่ เพียงพอต่อการจัดกิจกรรมการเรียน การสอน	- เป็นอาคารเรียนคอนกรีตเสริมเหล็ก 3 ชั้น ได้ดูแล 8 ห้องเรียน ขนาดกว้าง 9.50 เมตร ยาว 40.50 เมตร (ตามแบบ อบจ.ชบ. เลขที่ 4/2562)	-	-	11,318,000	-	-	- จำนวนสถานศึกษา ที่ได้รับการพัฒนาด้าน อาคาร สถานที่	- โรงเรียนมีอาคารเรียนที่ เพียงพอต่อการจัดกิจกรรม การเรียน การสอน บริเวณ อาคารเรียน สะอาด เรียบร้อย และมีความปลอดภัย	กศ.
122	อุดหนุนอาชีวศึกษาจังหวัดชลบุรี อำเภอบ้านบึง จำนวน 1 โครงการ (1) โครงการพัฒนาการเรียนการสอน	- เพื่อส่งเสริมและพัฒนาผู้เรียน ให้เกิดคุณภาพและมีความพร้อม ในการพัฒนาอัจฉริยภาพตนเอง ได้อย่างมีคุณภาพ - เพื่อส่งเสริมและพัฒนาศักยภาพ ผู้เรียนให้มีความพร้อมในการ ศึกษาต่อ และไปประกอบอาชีพ เป็นพลเมืองที่ดีของสังคม	- เพื่อจ่ายเป็นค่าจ้างครู วุฒิปริญญาตรี จำนวน 13 อัตราฯ ละ 15,000 บาท จำนวน 12 เดือน (งบประมาณทั้งสิ้น 2,340,000 บาท โรงเรียนสมทบ 52,000 บาท)	2,288,000	2,288,000	2,288,000	2,288,000	2,288,000	- จำนวนสถานศึกษา ที่ให้บริการอย่างทั่วถึง เท่าเทียมและมีคุณภาพ	- วิทยาลัยฯ สามารถจัดการเรียน การสอนได้อย่างมีประสิทธิภาพ - นักเรียน นักศึกษามีผลสัมฤทธิ์ ทางการเรียนเพิ่มขึ้น	กศ.

ยุทธศาสตร์จังหวัด ที่ 5 พัฒนาคนและชุมชนให้มีคุณภาพและยั่งยืน ตามหลักปรัชญาของเศรษฐกิจพอเพียง

ยุทธศาสตร์ อบท. ที่ 4 การพัฒนาคุณภาพชีวิตคู่เศรษฐกิจพอเพียง

ยุทธศาสตร์ อบจ.ชบ ที่ 1 การพัฒนาคุณภาพชีวิต

แผนงานการศึกษา

ที่	โครงการ	วัตถุประสงค์	เป้าหมาย (ผลผลิตของโครงการ)	งบประมาณ					ตัวชี้วัด (KPI)	ผลที่คาดว่าจะได้รับ	หน่วยงาน รับผิดชอบหลัก
				2561	2562	2563	2564	2565			
123	อุดหนุนโรงเรียนบ้านห้วยญแจ อำเภอบ้านบึง จำนวน 1 โครงการ (1) โครงการแกนนำจัดการเรียนร่วม ระดับการศึกษาขั้นพื้นฐาน สำหรับบุคคลออทิสติก	- เพื่อเป็นคำตอบแทนครู ในการ พัฒนาเด็กที่มีความต้องการจำ เป็นพิเศษ (บุคคลออทิสติก)	-เพื่อจ่ายเป็นค่าจ้างครู การศึกษาพิเศษ วุฒิปริญญาตรี จำนวน 2 อัตราๆ ละ 15,000 บาท จำนวน 12 เดือน (งบประมาณทั้งสิ้น 360,000 บาท โรงเรียนสมทบ 60,000 บาท)	356,000	356,000	300,000	300,000	300,000	-จำนวนสถานศึกษา ที่ให้บริการอย่างทั่วถึง เท่าเทียมและมีคุณภาพ	- เด็กที่มีความต้องการจำเป็น พิเศษทุกคนได้รับการพัฒนา ด้านต่าง ๆ อย่างเต็มศักยภาพ ของแต่ละบุคคล เป็นบุคคลที่มี คุณภาพสามารถดำเนินชีวิต ประจำวันอยู่ในสังคมได้อย่าง มีความสุข	กศ.
124	อุดหนุนศูนย์การศึกษาพิเศษ เขตการศึกษา 12 จังหวัดชลบุรี อำเภอบ้านบึง จำนวน 1 โครงการ - โครงการจ้างพี่เลี้ยงเด็กพิการ	- เพื่อเป็นคำตอบแทนพี่เลี้ยง เด็กพิการในการดูแล และพัฒนา เด็กที่พิการให้มีศักยภาพดีขึ้น	-เพื่อจ่ายเป็นค่าจ้างพี่เลี้ยง เด็กพิการ วุฒิ ปวช. หรือ วุฒิ ปวส. จำนวน 5 อัตราๆ ละ 9,000 บาท จำนวน 12 เดือน (งบประมาณทั้งสิ้น 540,000 บาท โรงเรียนสมทบ 90,000 บาท)	215,000	215,000	450,000	450,000	450,000	-จำนวนสถานศึกษา ที่ให้บริการอย่างทั่วถึง เท่าเทียมและมีคุณภาพ	- เด็กที่มีความต้องการจำเป็น พิเศษทุกคนได้รับการพัฒนา ด้านต่าง ๆ อย่างเต็มศักยภาพ ของแต่ละบุคคล เป็นบุคคลที่มี คุณภาพสามารถดำเนินชีวิต ประจำวันอยู่ในสังคมได้อย่าง มีความสุข	กศ.
125	อุดหนุนโรงเรียนวัดหนองชันจันทนาราม อำเภอบ้านบึง จำนวน 1 โครงการ (1) โครงการแกนนำจัดการเรียน ร่วมระดับการศึกษาขั้นพื้นฐาน สำหรับบุคคลออทิสติก	- เพื่อให้นักเรียนที่มีความต้องการ จำเป็นพิเศษได้รับสิทธิและโอกาสในการ ศึกษาเท่าเทียมกับเด็กปกติ - เพื่อให้นักเรียนที่มีความต้องการ จำเป็นพิเศษได้รับการดูแลอย่างใกล้ชิด และทั่วถึง - เพื่อให้นักเรียนที่มีความจำเป็นพิเศษ ได้รับการพัฒนาผ่านเกณฑ์การจัด การเรียนการสอนตามแผนการศึกษา เฉพาะบุคคลที่มีคุณภาพ และเต็มตาม ศักยภาพ	- เพื่อจ่ายเป็นค่าจ้างครูการศึกษาพิเศษ วุฒิปริญญาตรี จำนวน 1 อัตราๆละ 15,000 บาท จำนวน 12 เดือน (งบประมาณทั้งสิ้น 180,600 บาท โรงเรียนสมทบ 30,100 บาท)	-	-	150,500	150,500	150,500	- จำนวนสถานศึกษาที่ใ บริการอย่างทั่วถึงเท่าเทียม และมีคุณภาพ	- นักเรียนการศึกษาพิเศษ เรียนรวมได้รับสิทธิ และโอกาส ในการศึกษาเท่าเทียมกับเด็กปกติ ได้รับการดูแลอย่างใกล้ชิด และทั่วถึง - นักเรียนที่มีความจำเป็นพิเศษ ได้รับการพัฒนาผ่านเกณฑ์ การจัดการเรียนการสอนตามแผน การศึกษา	กศ.

ยุทธศาสตร์จังหวัด ที่ 5 พัฒนาคนและชุมชนให้มีคุณภาพและยั่งยืน ตามหลักปรัชญาของเศรษฐกิจพอเพียง

ยุทธศาสตร์ อปท. ที่ 4 การพัฒนาคุณภาพชีวิตคู่เศรษฐกิจพอเพียง

ยุทธศาสตร์ อบจ.ชบ ที่ 1 การพัฒนาคุณภาพชีวิต

แผนงานการศึกษา

ที่	โครงการ	วัตถุประสงค์	เป้าหมาย (ผลผลิตของโครงการ)	งบประมาณ					ตัวชี้วัด (KPI)	ผลที่คาดว่าจะได้รับ	หน่วยงาน รับผิดชอบหลัก
				2561	2562	2563	2564	2565			
126	อุดหนุนโรงเรียนบ้านมาบกรูด อำเภอบ้านบึง จำนวน 1 โครงการ (1) โครงการจัดทำห้องเรียน คอมพิวเตอร์	- เพื่อจัดทำห้องเรียนคอมพิวเตอร์ โรงเรียนบ้านมาบกรูด - เพื่อจัดหาเครื่องคอมพิวเตอร์ ให้เพียงพอต่อความต้องการจัดการเรียน การสอน - เพื่อเพิ่มประสิทธิภาพการเรียน การสอนในโรงเรียนและคุ้มค่ากับการใช้ เทคโนโลยีสมัยใหม่ - เพื่อสร้างให้นักเรียนมีความพร้อม และทักษะในการใช้คอมพิวเตอร์	- จัดทำห้องเรียนคอมพิวเตอร์ จำนวน 40 เครื่อง พร้อมอุปกรณ์ (รายละเอียดตามโครงการ โรงเรียนบ้านมาบกรูด) งบประมาณทั้งสิ้น 1,166,600 บาท โรงเรียนสมทบ 20,000 บาท)	-	-	1,146,600	-	-	- จำนวนสถานศึกษา ที่ได้รับการพัฒนา ด้านวัสดุ ครุภัณฑ์	- สามารถแก้ไขปัญหาจำนวน เครื่องคอมพิวเตอร์ที่ไม่เพียงพอ ต่อความต้องการการจัดการเรียน การสอน - สามารถเพิ่มประสิทธิภาพ การเรียนการสอนในโรงเรียน และคุ้มค่ากับการใช้เทคโนโลยี สมัยใหม่ - เสริมสร้างให้นักเรียน มีความพร้อมและทักษะในการใช้ คอมพิวเตอร์	กศ.
127	อุดหนุนโรงเรียนบ้านมาบคล้า อำเภอบ้านบึง จำนวน 1 โครงการ (1) โครงการจัดทำห้องเรียนปฏิบัติการ คอมพิวเตอร์	- เพื่อจัดทำห้องเรียนคอมพิวเตอร์ ที่เอื้ออำนวยต่อการเรียนรู้และสามารถ ใช้งานได้เต็มประสิทธิภาพ - เพื่อให้นักเรียนได้ใช้ห้องปฏิบัติการ คอมพิวเตอร์ในการพัฒนาความรู้ ตามหลักสูตรและสร้างสรรค์ผลงาน - เพื่อให้ห้องปฏิบัติการคอมพิวเตอร์ มีอุปกรณ์การเรียนการสอนครบตาม ความต้องการของผู้ใช้งาน	- จัดทำห้องเรียนปฏิบัติการคอมพิวเตอร์ จำนวน 25 เครื่อง พร้อมอุปกรณ์ (รายละเอียดตามโครงการ โรงเรียนบ้านมาบคล้า) (งบประมาณทั้งสิ้น 1,261,200 บาท โรงเรียนสมทบ 10,000 บาท)	-	-	1,251,200	-	-	- จำนวนสถานศึกษา ที่ได้รับการพัฒนา ด้านวัสดุ ครุภัณฑ์	- นักเรียนมีห้องเรียนปฏิบัติการ คอมพิวเตอร์ จำนวน 1 ห้องเรียน ที่เอื้ออำนวยต่อการเรียนรู้ และสามารถใช้งานได้อย่างเต็ม ประสิทธิภาพ - นักเรียนได้ใช้ห้องปฏิบัติการ คอมพิวเตอร์ในการพัฒนาความรู้ ตามหลักสูตรและสร้างสรรค์ผลงาน - บุคลากรในสถานศึกษาได้พัฒนา ความรู้ ความสามารถ ทางด้าน ข้อมูลข่าวสารเทคโนโลยีสารสนเทศ	กศ.

ยุทธศาสตร์จังหวัด ที่ 5 พัฒนาคนและชุมชนให้มีคุณภาพและยั่งยืน ตามหลักปรัชญาของเศรษฐกิจพอเพียง

ยุทธศาสตร์ อปท. ที่ 4 การพัฒนาคุณภาพชีวิตคู่เศรษฐกิจพอเพียง

ยุทธศาสตร์ อบจ.ชบ ที่ 1 การพัฒนาคุณภาพชีวิต

แผนงานการศึกษา

ที่	โครงการ	วัตถุประสงค์	เป้าหมาย (ผลผลิตของโครงการ)	งบประมาณ					ตัวชี้วัด (KPI)	ผลที่คาดว่าจะได้รับ	หน่วยงาน รับผิดชอบหลัก
				2561	2562	2563	2564	2565			
128	อุดหนุนโรงเรียนวัดหนองน้ำเขียว อำเภอบ้านบึง จำนวน 2 โครงการ (1) โครงการจัดทำห้องเรียนปฏิบัติการ คอมพิวเตอร์	- เพื่อมีห้องเรียนคอมพิวเตอร์ใช้ในการจัดการเรียนการสอน มีคอมพิวเตอร์ที่พร้อมใช้งานทันสมัย และมีประสิทธิภาพ - เพื่อให้นักเรียนเกิดการเรียนรู้เกิดความร่วมมือในการพัฒนาความรู้ตามหลักสูตรและสร้างสรรค์ผลงาน - เพื่อให้นักเรียนได้พัฒนาทักษะการใช้เทคโนโลยีเพื่อการเรียนรู้	- จัดทำห้องเรียนปฏิบัติการคอมพิวเตอร์ จำนวน 40 เครื่อง พร้อมอุปกรณ์ (รายละเอียดตามโครงการโรงเรียนวัดหนองน้ำเขียว) (งบประมาณทั้งสิ้น 1,365,800 บาท โรงเรียนสมทบ 10,000 บาท)	-	-	1,355,800	-	-	- จำนวนสถานศึกษาที่ได้รับการพัฒนา ด้านวัสดุ ครุภัณฑ์	- สถานศึกษามีสภาพแวดล้อม การจัดการเรียนรู้ที่เอื้ออำนวย ต่อการเรียนรู้และสามารถใช้งานได้ อย่างมีประสิทธิภาพ - นักเรียนเกิดการเรียนรู้ เกิดความ ร่วมมือ สามารถพัฒนาความรู้ ตามหลักสูตรและสร้างสรรค์ ผลงานได้อย่างมีคุณภาพ - นักเรียนได้พัฒนาทักษะ การใช้เทคโนโลยี เพื่อการเรียนรู้	กศ.
	(2) โครงการเพิ่มประสิทธิภาพ การเรียนการสอน	- เพื่อเพิ่มประสิทธิภาพการเรียน การสอนในโรงเรียน ให้มีคุณภาพ และมาตรฐานการศึกษาขั้นพื้นฐาน ที่กำหนด - เพื่อสร้างโอกาสให้ผู้เรียนได้รับ การศึกษาที่มีคุณภาพ	- เพื่อเป็นค่าจ้างบุคลากร (ครูจ้างสอน) วุฒิปริญญาตรี จำนวน 1 อัตราฯ ละ 15,050 บาท จำนวน 12 เดือน (งบประมาณทั้งสิ้น 180,600 บาท โรงเรียนสมทบ 30,100 บาท)	-	-	150,500	150,500	150,500	- จำนวนสถานศึกษาที่ บริการอย่างทั่วถึงเท่าเทียม และมีคุณภาพ	- นักเรียนได้รับการสั่งสอนดูแล เอาใจใส่ในการจัดกิจกรรม การเรียนการสอนอย่างทั่วถึง มีประสิทธิภาพเกิดประสิทธิผล สูงสุดต่อผู้เรียน โดยได้รับ การสนับสนุนงบประมาณเพื่อจ้าง ครูอัตราจ้าง ซึ่งจะส่งผลให้ การดำเนินงานจัดการเรียนสอน ของโรงเรียนมีประสิทธิภาพและ บรรลุเป้าหมายตามวัตถุประสงค์	กศ.

ยุทธศาสตร์จังหวัด ที่ 5 พัฒนาคณะและชุมชนให้มีคุณภาพและยั่งยืน ตามหลักปรัชญาของเศรษฐกิจพอเพียง

ยุทธศาสตร์ อปท. ที่ 4 การพัฒนาคุณภาพชีวิตคู่เศรษฐกิจพอเพียง

ยุทธศาสตร์ อบจ.ชบ ที่ 1 การพัฒนาคุณภาพชีวิต

แผนงานการศึกษา

ที่	โครงการ	วัตถุประสงค์	เป้าหมาย (ผลผลิตของโครงการ)	งบประมาณ					ตัวชี้วัด (KPI)	ผลที่คาดว่าจะได้รับ	หน่วยงาน รับผิดชอบหลัก
				2561	2562	2563	2564	2565			
129	อุดหนุนโรงเรียนบ้านเขาดิน อำเภอบ้านปึง จำนวน 1 โครงการ (1) โครงการพัฒนาห้องคอมพิวเตอร์	- เพื่อพัฒนาห้องคอมพิวเตอร์โรงเรียน บ้านเขาดิน - เพื่อให้นักเรียนทุกระดับชั้นได้เรียนรู้ ในวิชาคอมพิวเตอร์พื้นฐาน - เพื่อให้ครูและนักเรียนมีความรู้ ความสามารถในการใช้งานคอมพิวเตอร์ ในการเรียนการสอน - เพื่อให้ครูและนักเรียนสามารถ ใช้คอมพิวเตอร์เป็นแหล่งเรียนรู้ ในการศึกษาหาความรู้ ค้นคว้าได้ด้วย ตนเอง - เพื่อส่งเสริมและสนับสนุนในด้าน เทคโนโลยีทางการศึกษาแก่โรงเรียน และชุมชน	- พัฒนาห้องคอมพิวเตอร์ จำนวน 40 เครื่อง พร้อมอุปกรณ์ (รายละเอียดตามโครงการ โรงเรียนบ้านเขาดิน)	-	-	761,000	-	-	- จำนวนสถานศึกษา ที่ได้รับการพัฒนา ด้านวัสดุ ครุภัณฑ์	- นักเรียนได้เรียนวิชา คอมพิวเตอร์ และสามารถนำ เทคโนโลยีสมัยใหม่ มาใช้ใน ชีวิตประจำวัน - ครูได้พัฒนาโดยการนำ ประโยชน์จากเทคโนโลยี คอมพิวเตอร์	กศ.
130	อุดหนุนโรงเรียนบ้านหนองเงิน (อินทรวิชัยบำรุง) อำเภอบ้านปึง จำนวน 1 โครงการ (1) โครงการจัดทำห้องปฏิบัติการ คอมพิวเตอร์	- เพื่อให้ผู้เรียนมีห้องปฏิบัติการ คอมพิวเตอร์ที่เอื้ออำนวยต่อการเรียนรู้ และสามารถใช้งานได้อย่างมีประสิทธิภาพ - เพื่อให้ผู้เรียนมีห้องปฏิบัติการ คอมพิวเตอร์ในการพัฒนาความรู้ตาม หลักสูตร เพื่อรองรับการมีงานทำ ในอนาคต - เพื่อยกระดับผลสัมฤทธิ์ทางการเรียน ให้สูงขึ้น	- จัดทำห้องปฏิบัติการคอมพิวเตอร์ จำนวน 40 เครื่อง พร้อมอุปกรณ์ (รายละเอียดตามโครงการ โรงเรียนบ้านหนองเงิน) (งบประมาณทั้งสิ้น 1,311,700 บาท โรงเรียนสมทบ 20,000 บาท)	-	-	1,291,700	-	-	- จำนวนสถานศึกษา ที่ได้รับการพัฒนา ด้านวัสดุ ครุภัณฑ์	- โรงเรียนมีห้องปฏิบัติการ คอมพิวเตอร์ - นักเรียนมีทักษะในการใช้งาน คอมพิวเตอร์ สามารถใช้ห้อง ปฏิบัติการคอมพิวเตอร์เป็นแหล่ง เรียนรู้เพื่อค้นคว้าหาความรู้เพิ่มเติม -นักเรียนมีความสุขกับการเรียน และเกิดการเรียนรู้จากการได้ ปฏิบัติจริง - ครูและบุคลากรมีแหล่ง ค้นคว้าเพิ่มเติม มีสื่อและอุปกรณ์ ในการจัดกิจกรรมการเรียนการสอน ให้มีประสิทธิภาพมากยิ่งขึ้น	กศ.

ยุทธศาสตร์จังหวัด ที่ 5 พัฒนาคนและชุมชนให้มีคุณภาพและยั่งยืน ตามหลักปรัชญาของเศรษฐกิจพอเพียง

ยุทธศาสตร์ อปท. ที่ 4 การพัฒนาคุณภาพชีวิตคู่เศรษฐกิจพอเพียง

ยุทธศาสตร์ อบจ.ชบ ที่ 1 การพัฒนาคุณภาพชีวิต

แผนงานการศึกษา

ที่	โครงการ	วัตถุประสงค์	เป้าหมาย (ผลผลิตของโครงการ)	งบประมาณ					ตัวชี้วัด (KPI)	ผลที่คาดว่าจะได้รับ	หน่วยงาน รับผิดชอบหลัก
				2561	2562	2563	2564	2565			
131	อุดหนุนโรงเรียนคลองก้อยวิทยา อำเภอบ้านบึง จำนวน 1 โครงการ (1) โครงการพัฒนาห้องปฏิบัติการคอมพิวเตอร์	- เพื่อให้มีห้องปฏิบัติการคอมพิวเตอร์ที่ทันสมัยและมีเครื่องคอมพิวเตอร์เพียงพอต่อการจัดการเรียนการสอน การศึกษา ค้นคว้า และการสืบค้นข้อมูลของนักเรียน	- พัฒนาห้องปฏิบัติการคอมพิวเตอร์ จำนวน 80 เครื่อง พร้อมอุปกรณ์ (รายละเอียดตามโครงการโรงเรียนคลองก้อยวิทยา) (งบประมาณทั้งสิ้น 2,077,200 บาท โรงเรียนสมทบ 30,000 บาท)	-	-	2,047,200	-	-	- จำนวนสถานศึกษาที่ได้รับการพัฒนา ด้านวัสดุ ครุภัณฑ์	- โรงเรียนมีห้องปฏิบัติการคอมพิวเตอร์ที่ทันสมัย และมีเครื่องคอมพิวเตอร์เพียงพอต่อการจัดการเรียนการสอน การศึกษาค้นคว้าและการสืบค้นข้อมูลของนักเรียน	กศ.
132	อุดหนุนโรงเรียนบ้านหนองไผ่แก้ว (พูลสุขสหการอุปถัมภ์) อำเภอบ้านบึง จำนวน 2 โครงการ (1) โครงการเพิ่มประสิทธิภาพการเรียนการสอน (2) โครงการจัดทำห้องปฏิบัติการคอมพิวเตอร์	- เพื่อจ้างครูทดแทนครูที่ขาดแคลน - เพื่อพัฒนาคุณภาพการเรียนการสอนให้สูงขึ้น - เพื่อระดมทรัพยากรให้ท้องถิ่นมีส่วนร่วมในการจัดการศึกษา - เพื่อมีห้องเรียนคอมพิวเตอร์ใช้ในการจัดการเรียนการสอน มีคอมพิวเตอร์ที่พร้อมใช้งานทันสมัย และมีประสิทธิภาพ - เพื่อให้นักเรียนเกิดการเรียนรู้ เกิดความร่วมมือในการพัฒนาความรู้ตามหลักสูตรและสร้างสรรค์ผลงาน - เพื่อให้นักเรียนได้พัฒนาทักษะการใช้เทคโนโลยีเพื่อการเรียนรู้	- เพื่อเป็นค่าจ้างชั่วคราว (ครูอัตราจ้าง) วุฒิปริญญาตรี จำนวน 1 อัตรา ละ 15,000 บาท จำนวน 12 เดือน (งบประมาณทั้งสิ้น 180,000 บาท) โรงเรียนสมทบ 30,000 บาท) - จัดทำห้องปฏิบัติการคอมพิวเตอร์ จำนวน 40 เครื่อง พร้อมอุปกรณ์ (รายละเอียดตามโครงการโรงเรียนบ้านหนองไผ่แก้ว (พูลสุขสหการอุปถัมภ์)) (งบประมาณทั้งสิ้น 1,281,900 บาท) โรงเรียนสมทบ 20,000 บาท)	-	-	150,000	-	-	- จำนวนสถานศึกษาที่ให้บริการอย่างทั่วถึงเท่าเทียม และมีคุณภาพ	- โรงเรียนมีการจัดการเรียนการสอนที่มีประสิทธิภาพขึ้น - โรงเรียนมีบุคลากรเพียงพอในการจัดการเรียนการสอน สามารถจัดกิจกรรมการเรียนการสอนที่หลากหลาย - สามารถแก้ไขปัญหาจำนวนเครื่องคอมพิวเตอร์ที่ไม่เพียงพอต่อความต้องการจัดการเรียนการสอน - สามารถเพิ่มประสิทธิภาพการเรียนการสอนในโรงเรียน และคุ้มค่ากับการใช้เทคโนโลยีสมัยใหม่ - เสริมสร้างให้นักเรียนมีความพร้อมและทักษะในการใช้คอมพิวเตอร์	กศ.
				-	-	1,261,900	-	-	- จำนวนสถานศึกษาที่ได้รับการพัฒนา ด้านวัสดุ ครุภัณฑ์		กศ.

ยุทธศาสตร์จังหวัด ที่ 5 พัฒนาคณะและชุมชนให้มีคุณภาพและยั่งยืน ตามหลักปรัชญาของเศรษฐกิจพอเพียง

ยุทธศาสตร์ อปท. ที่ 4 การพัฒนาคุณภาพชีวิตคู่เศรษฐกิจพอเพียง

ยุทธศาสตร์ อบจ.ชบ ที่ 1 การพัฒนาคุณภาพชีวิต

แผนงานการศึกษา

ที่	โครงการ	วัตถุประสงค์	เป้าหมาย (ผลผลิตของโครงการ)	งบประมาณ					ตัวชี้วัด (KPI)	ผลที่คาดว่าจะได้รับ	หน่วยงาน รับผิดชอบหลัก
				2561	2562	2563	2564	2565			
133	อุดหนุนวิทยาลัยเทคนิคชลบุรี อำเภอบ้านบึง จำนวน 1 โครงการ (1) โครงการพัฒนาประสิทธิภาพ อาคารเอนกประสงค์ (ห้องประชุม ชั้น 2)	- เพื่อให้บริการแก่ประชาชน และชุมชน ในท้องถิ่น ใช้เป็นสถานที่จัดการประชุม จัดงานเลี้ยง และจัดกิจกรรมอื่นๆ	- เพื่อเป็นค่าใช้จ่ายในการพัฒนา ประสิทธิภาพอาคารฯ ประกอบด้วย 1. งานติดตั้งเครื่องปรับอากาศ 2. งานระบบเครื่องขยายเสียงและ โสตทัศนอุปกรณ์ (รายละเอียดตามโครงการ วิทยาลัยเทคนิคชลบุรี) (งบประมาณทั้งสิ้น 8,305,000 บาท วิทยาลัยฯ สมทบ 100,000 บาท)	-	-	-	8,205,000	-	- จำนวนสถานศึกษา ที่ได้รับการพัฒนา ด้านวัสดุ ครุภัณฑ์	- อาคารเอนกประสงค์ มีความพร้อมรองรับการให้บริการ แก่นักเรียน / นักศึกษา ครู เจ้าหน้าที่ และประชาชนในท้องถิ่น	กศ.
134	อุดหนุนโรงเรียนบ้านหมื่นจิตต์ อำเภอบ้านบึง จำนวน 1 โครงการ (1) โครงการห้องปฏิบัติการคอมพิวเตอร์	- เพื่อให้มีห้องปฏิบัติการคอมพิวเตอร์ ที่ทันสมัยและมีเครื่องคอมพิวเตอร์ เพียงพอต่อการจัดการเรียนการสอน การศึกษา ค้นคว้า และการสืบค้นข้อมูล ของนักเรียน	- จัดทำห้องปฏิบัติการคอมพิวเตอร์ จำนวน 25 เครื่อง พร้อมอุปกรณ์ (รายละเอียดตามโครงการ โรงเรียนบ้านหมื่นจิตต์) (งบประมาณทั้งสิ้น 848,490 บาท โรงเรียนสมทบ 10,000 บาท)	-	-	838,490	-	-	- จำนวนสถานศึกษา ที่ได้รับการพัฒนา ด้านวัสดุ ครุภัณฑ์	- โรงเรียนมีห้องปฏิบัติการ คอมพิวเตอร์ที่ทันสมัย และมีเครื่องคอมพิวเตอร์เพียงพอ ต่อการจัดการเรียนการสอน การศึกษา ค้นคว้าและการสืบค้น ข้อมูลของนักเรียน	กศ.

ยุทธศาสตร์จังหวัด ที่ 5 พัฒนาคนและชุมชนให้มีคุณภาพและยั่งยืน ตามหลักปรัชญาของเศรษฐกิจพอเพียง

ยุทธศาสตร์ อปท. ที่ 4 การพัฒนาคุณภาพชีวิตคู่เศรษฐกิจพอเพียง

ยุทธศาสตร์ อบจ.ชบ ที่ 1 การพัฒนาคุณภาพชีวิต

แผนงานการศึกษา

ที่	โครงการ	วัตถุประสงค์	เป้าหมาย (ผลผลิตของโครงการ)	งบประมาณ					ตัวชี้วัด (KPI)	ผลที่คาดว่าจะได้รับ	หน่วยงาน รับผิดชอบหลัก
				2561	2562	2563	2564	2565			
135	จัดซื้อเวทีเคลื่อนที่ โรงเรียนวัดยุคลราษฎร์สามัคคี อำเภอพานทอง	- เพื่อให้โรงเรียนมีความพร้อมในด้าน สถานที่ในการจัดกิจกรรมต่างๆ ได้อย่าง สมบูรณ์ - เพื่อให้โรงเรียนสามารถนำเวที เคลื่อนย้ายไปใช้ในส่วนอื่นๆได้	- จัดสร้างเวทีเคลื่อนที่ ขนาดกว้าง 60.00 ซม. ยาว 116.00 ซม. สูง 40.00 ซม. พร้อมอุปกรณ์และติดตั้ง จำนวน 24 ชุด, บันไดขึ้น - ลง ขนาดกว้าง 20.00 ซม. ยาว 60.00 ซม. สูง 20.00 ซม. พร้อมอุปกรณ์ติดตั้ง จำนวน 2 ชุด (รายละเอียดตามโครงการโรงเรียน วัดยุคลราษฎร์สามัคคี)	-	110,000	110,000	-	-	- จำนวนสถานศึกษา ที่ได้รับการพัฒนา ด้านอาคารสถานที่	- โรงเรียนมีเวทีเคลื่อนที่มั่นคง และแข็งแรง - โรงเรียนมีบรรยากาศในการใช้ ห้องประชุมได้อย่างเต็มรูปแบบ	กศ
136	ปรับปรุงสนามฟุตบอลหญ้าจริง โรงเรียนวัดยุคลราษฎร์สามัคคี อำเภอพานทอง	- เพื่อให้มีสนามฟุตบอลที่ได้มาตรฐาน ตรงความต้องการสำหรับนักเรียน ข้าราชการครู บุคลากรทางการศึกษา - เพื่อให้ให้นักเรียน ข้าราชการครู บุคลากรทางการศึกษา และชุมชน มีสนามฟุตบอลที่มีมาตรฐาน และมีความปลอดภัย	- ปรับปรุงสนามฟุตบอล ขนาดกว้าง 46.00 เมตร ยาว 60.00 เมตร พร้อมติด ตาข่ายกันฟุตบอล (ตามแบบ โรงเรียนวัดยุคลราษฎร์สามัคคี)	-	-	710,000	-	-	- จำนวนสถานศึกษา ที่ให้บริการอย่างทั่วถึง เท่าเทียมและมีคุณภาพ	- มีสนามฟุตบอลที่ได้มาตรฐาน ตรงความต้องการสำหรับนักเรียน ข้าราชการครู บุคลากรทางการศึกษา - นักเรียน ข้าราชการครู บุคลากรทางการศึกษา และชุมชน มีสนามฟุตบอลที่มีมาตรฐาน และมีความปลอดภัย	กศ.

ยุทธศาสตร์จังหวัด ที่ 5 พัฒนาคณะและชุมชนให้มีคุณภาพและยั่งยืน ตามหลักปรัชญาของเศรษฐกิจพอเพียง

ยุทธศาสตร์ อพท. ที่ 4 การพัฒนาคุณภาพชีวิตคู่เศรษฐกิจพอเพียง

ยุทธศาสตร์ อบจ.ชบ ที่ 1 การพัฒนาคุณภาพชีวิต

แผนงานการศึกษา

ที่	โครงการ	วัตถุประสงค์	เป้าหมาย (ผลผลิตของโครงการ)	งบประมาณ					ตัวชี้วัด (KPI)	ผลที่คาดว่าจะได้รับ	หน่วยงาน รับผิดชอบหลัก
				2561	2562	2563	2564	2565			
137	ติดตั้งตาข่ายกันนกและตาข่ายกันฟุตซอลอาคารอเนกประสงค์ โรงเรียนวัดยุคลราษฎร์สามัคคี อำเภอพานทอง	<ul style="list-style-type: none"> - เพื่อป้องกันนกมาอาศัยอยู่ในตัวอาคาร - เอนกประสงค์ ป้องกันความสกปรก และเชื้อโรคจากอุจจาระของนกที่ถ่ายลง - เพื่อป้องกันความปลอดภัยอันเกิดจากการช้อมกีฬาของนักเรียน ซึ่งอาจจะส่งผลกระทบต่ออาคาร ต่อตัวบุคคล และต่อทรัพย์สิน ทำให้เกิดความเสียหายได้ - เพื่อการใช้ประโยชน์ในการจัดกิจกรรมการเรียนการสอน หรือการให้บริการชุมชนได้อย่างคุ้มค่า และเกิดประโยชน์สูงสุด 	<ul style="list-style-type: none"> - ติดตั้งตาข่ายกันนกและตาข่ายกันฟุตซอลรอบอาคารอเนกประสงค์ ขนาดกว้าง 18.00 เมตร ยาว 27.00 เมตร สูง 6.00 เมตร (ตามแบบ โรงเรียนวัดยุคลราษฎร์สามัคคี) 	-	-	457,000	-	-	<ul style="list-style-type: none"> - จำนวนสถานศึกษา ให้บริการอย่างทั่วถึง เท่าเทียมและมีคุณภาพ 	<ul style="list-style-type: none"> - ไม่มีนกเข้ามาอาศัยอยู่ในตัวอาคาร - เอนกประสงค์ รวมถึงไม่มีอุจจาระของนกถ่ายลงบนพื้นปูน - การช้อมกีฬาของนักเรียน ไม่ส่งผลกระทบต่อสถานที่ บุคคล หรือทรัพย์สินต่างๆ ไม่เกิดความเสียหาย - การจัดกิจกรรมการเรียนการสอน หรือการให้บริการชุมชนได้ใช้อย่างคุ้มค่าและเกิดประโยชน์สูงสุด 	กศ.
138	จัดซื้อรถตู้โดยสาร (ดีเซล) 12 ที่นั่ง โรงเรียนวัดยุคลราษฎร์สามัคคี อำเภอพานทอง	<ul style="list-style-type: none"> - เพื่อให้บริการรับส่งนักเรียน ครู และบุคลากรของโรงเรียน รวมถึงหน่วยงานต่างๆ ที่ขอความอนุเคราะห์ใช้บริการรถไปร่วมกิจกรรมตามสถานที่ต่างๆ - เพื่ออำนวยความสะดวกให้คณะครูและบุคลากร 	<ul style="list-style-type: none"> - รถโดยสาร ขนาด 12 ที่นั่ง (ดีเซล) ปริมาตรกระบอกสูบไม่ต่ำกว่า 2,400 ซีซี หรือกำลังเครื่องยนต์สูงสุดไม่ต่ำกว่า 90 กิโลวัตต์ (ตั้งงบประมาณตามราคามาตรฐานครุภัณฑ์) (รายละเอียดตามโครงการโรงเรียนวัดยุคลราษฎร์สามัคคี) 	-	-	1,288,000	-	-	<ul style="list-style-type: none"> - จำนวนสถานศึกษา ที่ให้บริการอย่างทั่วถึง เท่าเทียมและมีคุณภาพ 	<ul style="list-style-type: none"> - เพื่อให้บริการรับส่งนักเรียน ครู และบุคลากรของโรงเรียน รวมถึงหน่วยงานต่างๆ ที่ขอความอนุเคราะห์ใช้บริการรถไปร่วมกิจกรรมต่างๆ - เพื่ออำนวยความสะดวกให้คณะครูและบุคลากรของโรงเรียน 	กศ.

ยุทธศาสตร์จังหวัด ที่ 5 พัฒนาคณะและชุมชนให้มีคุณภาพและยั่งยืน ตามหลักปรัชญาของเศรษฐกิจพอเพียง

ยุทธศาสตร์ อพท. ที่ 4 การพัฒนาคุณภาพชีวิตคู่เศรษฐกิจพอเพียง

ยุทธศาสตร์ อบจ.ชบ ที่ 1 การพัฒนาคุณภาพชีวิต

แผนงานการศึกษา

ที่	โครงการ	วัตถุประสงค์	เป้าหมาย (ผลผลิตของโครงการ)	งบประมาณ					ตัวชี้วัด (KPI)	ผลที่คาดว่าจะได้รับ	หน่วยงาน รับผิดชอบหลัก
				2561	2562	2563	2564	2565			
139	จัดซื้อครุภัณฑ์ประจำห้องสมุด โรงเรียนวัดยุคผลราษฎร์สามัคคี อำเภอพานทอง	- เพื่อปรับปรุงห้องสมุดของโรงเรียน ให้มีความทันสมัย และเหมาะสม แก่การเข้ามาค้นคว้าหาความรู้ ของนักเรียน บุคลากร รวมถึงชุมชน - เพื่อพัฒนาศักยภาพของการให้ และรับบริการเกี่ยวกับข้อมูลความรู้ ภายในห้องสมุด	- จัดซื้อครุภัณฑ์ฯ จำนวน 11 รายการ ดังนี้ 1 โทรทัศน์ แอลอีดี (LED TV) แบบ Smart TV ระดับความละเอียดจอภาพ 1920 x 1080 พิกเซล ขนาด 55 นิ้ว จำนวน 1 เครื่อง เป็นเงิน 19,600 บาท (ตั้งงบประมาณตามราคามาตรฐานครุภัณฑ์) 2. เครื่องคอมพิวเตอร์ สำหรับงานประมวลผล แบบที่ 2 (จอแสดงภาพขนาดไม่น้อยกว่า 19 นิ้ว) จำนวน 2 เครื่อง เป็นเงิน 60,000 บาท 3. เครื่องคอมพิวเตอร์โน้ตบุ๊ก สำหรับงาน ประมวลผล จำนวน 1 เครื่อง เป็นเงิน 22,000 บาท 4. เครื่องคอมพิวเตอร์ สำหรับงานสำนักงาน (จอแสดงภาพขนาดไม่น้อยกว่า 19 นิ้ว) จำนวน 5 เครื่อง เป็นเงิน 85,000 บาท 5. เครื่องพิมพ์ชนิดเลเซอร์ หรือชนิด LED ขาว - ดำ ชนิด Network แบบที่ 2 (38 หน้า/นาที) จำนวน 1 เครื่อง เป็นเงิน 15,000 บาท 6. เครื่องพิมพ์แบบฉีดหมึกพร้อมติดตั้ง ถังหมึกพิมพ์ (Ink Tank Printer) จำนวน 2 เครื่อง เป็นเงิน 8,600 บาท 7. เครื่องพิมพ์แบบฉีดหมึก (Inkjet Printer) สำหรับกระดาษขนาด A3 จำนวน 2 เครื่อง เป็นเงิน 12,600 บาท	-	-	464,900	-	-	- จำนวนสถานศึกษา ที่ได้รับการพัฒนา ด้านวัสดุ ครุภัณฑ์	- ห้องสมุดของโรงเรียนมีความทันสมัย และเหมาะสมแก่การเข้ามาค้นคว้า หาความรู้ของนักเรียนบุคลากร รวมถึงชุมชน - ห้องสมุดของโรงเรียนให้ และรับบริการเกี่ยวกับข้อมูลความรู้ ภายในห้องสมุดอย่างเต็มศักยภาพ	กศ.

ยุทธศาสตร์จังหวัด ที่ 5 พัฒนาคนและชุมชนให้มีคุณภาพและยั่งยืน ตามหลักปรัชญาของเศรษฐกิจพอเพียง

ยุทธศาสตร์ อปท. ที่ 4 การพัฒนาคุณภาพชีวิตคู่เศรษฐกิจพอเพียง

ยุทธศาสตร์ อบจ.ชบ ที่ 1 การพัฒนาคุณภาพชีวิต

แผนงานการศึกษา

ที่	โครงการ	วัตถุประสงค์	เป้าหมาย (ผลผลิตของโครงการ)	งบประมาณ					ตัวชี้วัด (KPI)	ผลที่คาดว่าจะได้รับ	หน่วยงาน รับผิดชอบหลัก
				2561	2562	2563	2564	2565			
140	ศูนย์การเรียนรู้ภาษาไทย ยุคไทยแลนด์ 4.0 โรงเรียนวัดยุคลราษฎร์สามัคคี อำเภอพานทอง	- เพื่อนักเรียนได้มีห้องแหล่งเรียนรู้ ภาษาไทยไว้ใช้เรียนและค้นคว้าหา ความรู้ - เพื่อพัฒนาศักยภาพของการเรียน การสอนของครูและนักเรียน กลุ่มสาระการเรียนรู้ภาษาไทย	- จัดซื้อครุภัณฑ์ฯ จำนวน 15 รายการ ดังนี้ 1. เครื่องคอมพิวเตอร์โน้ตบุ๊ก สำหรับ งานประมวลผล จำนวน 2 เครื่อง เป็นเงิน 44,000 บาท 2. เครื่องคอมพิวเตอร์ สำหรับงานประมวลผล แบบที่ 1 (จอแสดงภาพขนาดไม่น้อยกว่า 19 นิ้ว) จำนวน 5 เครื่อง เป็นเงิน 110,000 บาท 3. เครื่องคอมพิวเตอร์สำหรับงานประมวลผล แบบที่ 2 (จอแสดงภาพขนาดไม่น้อยกว่า 19 นิ้ว) จำนวน 2 เครื่อง เป็นเงิน 60,000 บาท 4. เครื่องพิมพ์ Multifunction เลเซอร์ หรือ LED สี จำนวน 1 เครื่อง เป็นเงิน 15,000 บาท 5. เครื่องสำรองไฟฟ้า ขนาด 1 KVA จำนวน 1 เครื่อง เป็นเงิน 5,800 บาท (ตั้งงบประมาณตามราคามาตรฐาน กระทรวงดิจิทัลเพื่อเศรษฐกิจและสังคม) 6. เครื่องมัลติมีเดียโปรเจคเตอร์ ระดับ XGA ขนาด 3,500 Ansi Lumens จำนวน 1 เครื่อง เป็นเงิน 33,700 บาท 7. จอรับภาพชนิดมอดเตอร์ไฟฟ้า ขนาดเส้นทแยงมุม 120 นิ้ว จำนวน 1 จอ เป็นเงิน 15,300 บาท 8. เครื่องเจาะกระดาษและเข้าเล่ม แบบเจาะกระดาษไฟฟ้า และเข้าเล่มมือโยก จำนวน 1 เครื่อง เป็นเงิน 20,600 บาท	-	-	472,000	-	-	จำนวนสถานศึกษา ที่ได้รับการพัฒนา ด้านวัสดุ ครุภัณฑ์	- นักเรียนได้มีห้องแหล่งเรียนรู้ ภาษาไทยไว้ใช้เรียนและค้นคว้า หาความรู้ - ห้องแหล่งเรียนรู้ภาษาไทยพัฒนา ศักยภาพของการเรียนการสอน ของครูและนักเรียนกลุ่มสาระ การเรียนรู้ภาษาไทย	กศ.

ยุทธศาสตร์จังหวัด ที่ 5 พัฒนาคณะและชุมชนให้มีคุณภาพและยั่งยืน ตามหลักปรัชญาของเศรษฐกิจพอเพียง

ยุทธศาสตร์ อปท. ที่ 4 การพัฒนาคุณภาพชีวิตคู่เศรษฐกิจพอเพียง

ยุทธศาสตร์ อบจ.ชบ ที่ 1 การพัฒนาคุณภาพชีวิต

แผนงานการศึกษา

ที่	โครงการ	วัตถุประสงค์	เป้าหมาย (ผลผลิตของโครงการ)	งบประมาณ					ตัวชี้วัด (KPI)	ผลที่คาดว่าจะได้รับ	หน่วยงาน รับผิดชอบหลัก
				2561	2562	2563	2564	2565			
			<p>(ตั้งงบประมาณตามราคาราคามาตรฐานครุภัณฑ์)</p> <p>9. ชุดเครื่องขยายเสียงเคลื่อนที่ แบบลากจูง ขนาด 15 นิ้ว 500 วัตต์ พร้อมไมค์ลอย มือถือ 2 ตัว จำนวน 2 ชุด เป็นเงิน 31,000 บาท</p> <p>10. โต๊ะคอมพิวเตอร์ ขนาด 120 x 60 x 75 ซม. พร้อมเก้าอี้ จำนวน 2 ชุด เป็นเงิน 15,000 บาท</p> <p>11. บอร์ดติดประกาศ ตู้กระจก เปิด ปิด ขนาดกว้าง 90 X 120 ซม. จำนวน 1 บอร์ด เป็นเงิน 8,900 บาท</p> <p>12. ตู้ไม้กระจกบานเลื่อน ขนาด 100 x 40 x 195 ซม. จำนวน 3 ตู้ เป็นเงิน 39,000 บาท</p> <p>13. ตู้ไม้กระจกแสดงผลงานครูและนักเรียน ขนาด 100 x 40 x 195 ซม. จำนวน 3 ตู้ เป็นเงิน 29,700 บาท</p> <p>14. ชั้นไม้วางวารสาร ชนิดเอียง ขนาด 90 x 195 x 30 ซม. จำนวน 2 ชุด เป็นเงิน 19,000 บาท</p> <p>15. ตู้สูงวางหนังสือ 4 ประตู 5 ชั้นวาง ขนาดกว้าง 80 x 40 x 170 ซม. จำนวน 2 ตู้ เป็นเงิน 25,000 บาท</p> <p>(ตั้งงบประมาณตามราคาท้องถิ่น)</p> <p>(รายละเอียดตามโครงการ โรงเรียนวัดยุคลราษฎร์สามัคคี)</p>								

ยุทธศาสตร์จังหวัด ที่ 5 พัฒนาคนและชุมชนให้มีคุณภาพและยั่งยืน ตามหลักปรัชญาของเศรษฐกิจพอเพียง

ยุทธศาสตร์ อปท. ที่ 4 การพัฒนาคุณภาพชีวิตคู่เศรษฐกิจพอเพียง

ยุทธศาสตร์ อบจ.ชบ ที่ 1 การพัฒนาคุณภาพชีวิต

แผนงานการศึกษา

ที่	โครงการ	วัตถุประสงค์	เป้าหมาย (ผลผลิตของโครงการ)	งบประมาณ					ตัวชี้วัด (KPI)	ผลที่คาดว่าจะได้รับ	หน่วยงาน รับผิดชอบหลัก
				2561	2562	2563	2564	2565			
141	ปรับปรุงและพัฒนาศูนย์การเรียนรู้ ภาษาต่างประเทศ โรงเรียนวัดยุคราษฎร์สามัคคี อำเภอพานทอง	- เพื่อให้ครูและนักเรียนได้ใช้ในการศึกษา ค้นคว้าทางด้านภาษาต่างประเทศ - เพื่อใช้เป็นห้องในการจัดแสดงผลงาน ของครูและนักเรียน	- จัดซื้อครุภัณฑ์ฯ จำนวน 19 รายการ ดังนี้ 1. เครื่องมัลติมีเดียโปรเจคเตอร์ ระดับ XGA ขนาด 3,500 ANSI Lumens จำนวน 1 เครื่อง เป็นเงิน 33,700 บาท 2. จอรับภาพ ชนิดมอดเตอร์ไฟฟ้า ขนาดเส้นทแยงมุม 120 นิ้ว จำนวน 1 จอ เป็นเงิน 15,300 บาท 3. เครื่องปรับอากาศ แบบแยกส่วน แบบตั้งพื้นหรือแบบแขวน ขนาด 18,000 บีทียู จำนวน 2 เครื่อง เป็นเงิน 57,200 บาท (ตั้งงบประมาณตามราคามาตรฐานครุภัณฑ์) 4. เครื่องคอมพิวเตอร์ สำหรับงานประมวลผล แบบที่ 2 (จอแสดงภาพขนาดไม่น้อยกว่า 19 นิ้ว) จำนวน 1 เครื่อง เป็นเงิน 30,000 บาท 5. เครื่องพิมพ์ Multifunction เลเซอร์ หรือ LED สี จำนวน 1 เครื่อง เป็นเงิน 15,000 บาท 6. เครื่องสำรองไฟฟ้า ขนาด 1 KVA จำนวน 1 เครื่อง เป็นเงิน 5,800 บาท (ตั้งงบประมาณตามราคามาตรฐาน กระทรวงดิจิทัลเพื่อเศรษฐกิจและสังคม) 7. โต๊ะวางเครื่องคอมพิวเตอร์ ขนาด 120 x 60 x 75 ซม. พร้อมเก้าอี้ จำนวน 1 ชุด เป็นเงิน 7,500 บาท	-	-	366,200	-	-	จำนวนสถานศึกษา ที่ได้รับการพัฒนา ด้านวัสดุ ครุภัณฑ์	- นักเรียนและครูได้รับความรู้ และมีบรรยากาศในแหล่งการเรียนรู้ ที่ดีขึ้น - มีห้องจัดแสดงผลงานของนักเรียน และครู	กศ.

ยุทธศาสตร์จังหวัด ที่ 5 พัฒนาคนและชุมชนให้มีคุณภาพและยั่งยืน ตามหลักปรัชญาของเศรษฐกิจพอเพียง

ยุทธศาสตร์ อปท. ที่ 4 การพัฒนาคุณภาพชีวิตคู่เศรษฐกิจพอเพียง

ยุทธศาสตร์ อบจ.ชบ ที่ 1 การพัฒนาคุณภาพชีวิต

แผนงานการศึกษา

ที่	โครงการ	วัตถุประสงค์	เป้าหมาย (ผลผลิตของโครงการ)	งบประมาณ					ตัวชี้วัด (KPI)	ผลที่คาดว่าจะได้รับ	หน่วยงาน รับผิดชอบหลัก
				2561	2562	2563	2564	2565			
142	ก่อสร้างอาคารอเนกประสงค์ โรงเรียนวัดโป่งตามูข อำเภอพานทอง	- เพื่อให้มีอาคารอเนกประสงค์ สำหรับนักเรียน ครู และบุคลากร ทางการศึกษา ได้ใช้ประโยชน์ ในการจัดกิจกรรมการเรียนการสอน โดยเฉพาะวิชาพลศึกษาและยังเป็น สถานที่สำหรับทำกิจกรรมอิสระ อันเป็นการพัฒนาศักยภาพของผู้เรียน อีกวิธีหนึ่ง - เพื่อให้ชุมชนได้มีสถานที่สำหรับ ทำกิจกรรม ปฏิสัมพันธ์ร่วมกัน เช่น การประชุม,อบรมส่งเสริม	17. หนังสือคู่มือการเล่นครอสเวิร์ดเกมส์ จำนวน 8 เล่ม เป็นเงิน 1,840 บาท 18. หนังสือพจนานุกรมครอสเวิร์ดเกมส์ จำนวน 14 เล่ม เป็นเงิน 4,900 บาท 19. ครอสเวิร์ดเกมส์รุ่นประถม ชุดไม้หมอน จำนวน 15 ชุด เป็นเงิน 14,850 บาท (ตั้งงบประมาณตามราคาท้องถิ่น) (รายละเอียดตามโครงการ โรงเรียนวัดยุคตราษฎร์สามัคคี)	-	2,094,000	-	-	-	- จำนวนสถานศึกษา ที่ได้รับการพัฒนา ด้านอาคารสถานที่	- โรงเรียนมีอาคารอเนกประสงค์ สำหรับนักเรียน ครู และบุคลากร ทางการศึกษา ได้ใช้ประโยชน์ ในการจัดกิจกรรมการเรียนการสอน - เพื่อให้ชุมชนได้มีสถานที่ สำหรับทำกิจกรรม ปฏิสัมพันธ์ร่วมกัน เช่น การประชุม อบรมส่งเสริม เป็นต้น	กศ.

ยุทธศาสตร์จังหวัด ที่ 5 พัฒนาคนและชุมชนให้มีคุณภาพและยั่งยืน ตามหลักปรัชญาของเศรษฐกิจพอเพียง

ยุทธศาสตร์ อปท. ที่ 4 การพัฒนาคุณภาพชีวิตคู่เศรษฐกิจพอเพียง

ยุทธศาสตร์ อบจ.ชบ ที่ 1 การพัฒนาคุณภาพชีวิต

แผนงานการศึกษา

ที่	โครงการ	วัตถุประสงค์	เป้าหมาย (ผลผลิตของโครงการ)	งบประมาณ					ตัวชี้วัด (KPI)	ผลที่คาดว่าจะได้รับ	หน่วยงาน รับผิดชอบหลัก
				2561	2562	2563	2564	2565			
143	ก่อสร้างอาคารอเนกประสงค์ โรงเรียนวัดห้วยยาง (วงศ์วารราษฎร์รังสฤษฎ์) อำเภอพานทอง	- เพื่อให้มีอาคารอเนกประสงค์ สำหรับนักเรียน ครู และบุคลากร ทางการศึกษา ได้ใช้ประโยชน์ ในการจัดกิจกรรมการเรียนการสอน - เพื่อให้ชุมชนได้มีสถานที่สำหรับ ทำกิจกรรม ประเพณี และวัฒนธรรม ที่สำคัญของชุมชน	- เป็นอาคารคอนกรีตเสริมเหล็ก ชั้นเดียว ขนาดกว้าง 20.00 เมตร ยาว 40.00 เมตร (ชนิดฐานแม่) (ตามแบบ อบจ.ชบ. เลขที่ 9/2560)	-	3,170,000	-	-	-	- จำนวนสถานศึกษา ที่ได้รับการพัฒนา ด้านอาคารสถานที่	- โรงเรียนมีอาคารอเนกประสงค์ สำหรับนักเรียน ครู และบุคลากร ทางการศึกษา ได้ใช้ประโยชน์ ในการจัดกิจกรรมการเรียนการสอน - ให้ชุมชนได้มีสถานที่สำหรับ ทำกิจกรรม ประเพณี และวัฒนธรรม ที่สำคัญของชุมชน	กศ.
144	ก่อสร้างอาคารอเนกประสงค์ โรงเรียนวัดหนองกะเข (บุญยั้งประชานุกูล) อำเภอพานทอง	- เพื่อใช้ประโยชน์เพียงพอสําหรับ นักเรียน ครู และประชาชนในชุมชน ใช้จัดกิจกรรม - เพื่อให้นักเรียนได้ใช้เรียนฝึก ด้านการศึกษาและกิจกรรมในร่ม อย่างมีความสุขและมีประสิทธิภาพ - เพื่อให้ชุมชนได้ใช้ประโยชน์จาก อาคารหลังนี้ และสนับสนุนกิจกรรม ทางประเพณีวัฒนธรรมที่สำคัญของชุมชน ตลอดถึงส่งเสริมการฝึกวิชาชีพเพิ่มรายได้ ในวิถีการดำรงชีวิตของประชาชนในชุมชน	- เป็นอาคารคอนกรีตเสริมเหล็ก ชั้นเดียว ขนาดกว้าง 20.00 เมตร ยาว 40.00 เมตร (ชนิดฐานเข็ม) (ตามแบบ อบจ.ชบ. เลขที่ 9/2560)	-	3,170,000	-	-	-	- จำนวนสถานศึกษา ที่ได้รับการพัฒนา ด้านอาคารสถานที่	- ครูและนักเรียน มีสถานที่จัด กิจกรรมการเรียนการสอน ฝึกทักษะกีฬาได้ทุกชั้นเรียน - นักเรียน ได้มีสถานที่ฝึกประสบการณ์ ด้านกีฬาและกิจกรรมในร่มอย่างมี คุณภาพ และปลอดภัยตลอดจน ประชาชนใช้จัดกิจกรรมทางประเพณี วัฒนธรรมที่สำคัญของชุมชน - ชุมชนได้ใช้ในการจัดกิจกรรมทั่วไป และส่งเสริมการฝึกวิชาชีพ เพิ่มรายได้ ในวิถีการดำรงชีวิตของประชาชน ในชุมชน	กศ.

ยุทธศาสตร์จังหวัด ที่ 5 พัฒนาคนและชุมชนให้มีคุณภาพและยั่งยืน ตามหลักปรัชญาของเศรษฐกิจพอเพียง

ยุทธศาสตร์ อปท. ที่ 4 การพัฒนาคุณภาพชีวิตคู่เศรษฐกิจพอเพียง

ยุทธศาสตร์ อบจ.ชบ ที่ 1 การพัฒนาคุณภาพชีวิต

แผนงานการศึกษา

ที่	โครงการ	วัตถุประสงค์	เป้าหมาย (ผลผลิตของโครงการ)	งบประมาณ					ตัวชี้วัด (KPI)	ผลที่คาดว่าจะได้รับ	หน่วยงาน รับผิดชอบหลัก
				2561	2562	2563	2564	2565			
145	ก่อสร้างอาคารเนกประสงค์ โรงเรียนพานทอง อำเภอพานทอง	<ul style="list-style-type: none"> - เพื่อให้นักเรียนมีสถานที่ในการจัดกิจกรรมการเรียนรู้ และส่งเสริมคุณภาพผู้เรียนเพิ่มขึ้น - เพื่อให้นักเรียนมีคุณภาพชีวิตที่ดี มีอาคารที่ร่มรื่น สวยงามและให้ความปลอดภัยแก่ผู้เรียน - เพื่อให้โรงเรียนมีอาคารที่สามารถส่งเสริมและพัฒนาผู้เรียนในการจัดกิจกรรมต่างๆ ของโรงเรียนได้อย่างหลากหลายและมีประสิทธิภาพสูงสุด - ผู้ปกครอง และชุมชนสามารถใช้ประโยชน์จากอาคารที่ได้รับการสนับสนุนร่วมกับโรงเรียนได้อย่างมีประสิทธิภาพ และเกิดประโยชน์สูงสุดในการพัฒนาคุณภาพการศึกษา 	- เป็นอาคารคอนกรีตเสริมเหล็ก ชั้นเดียว ขนาดกว้าง 24.00 เมตร ยาว 64.00 เมตร (ตามแบบโรงเรียนพานทอง)	-	7,600,000	-	-	-	- จำนวนสถานศึกษาที่ได้รับการพัฒนา ด้านอาคารสถานที่	- นักเรียนมีคุณภาพชีวิตที่ดี มีสถานที่ในการจัดกิจกรรมการเรียนรู้และส่งเสริมคุณภาพผู้เรียนเพิ่มขึ้น - โรงเรียนมีอาคารที่ร่มรื่น สวยงามและปลอดภัย บังแดด บังฝนได้ - โรงเรียนมีอาคารที่สามารถส่งเสริมและพัฒนาผู้เรียนในการจัดกิจกรรมต่างๆ ของโรงเรียนได้อย่างหลากหลายและมีประสิทธิภาพ - ผู้ปกครอง และชุมชนสามารถใช้ประโยชน์จากอาคารร่วมกับโรงเรียนได้อย่างมีประสิทธิภาพและเกิดประโยชน์สูงสุด	กศ.
146	ก่อสร้างอาคารเนกประสงค์ โรงเรียนบ้านย่านซื่อ อำเภอพานทอง	<ul style="list-style-type: none"> - เพื่อใช้อาคารเป็นสถานที่แหล่งเรียนรู้สำหรับให้บริการนักเรียน เยาวชน และประชาชนในเขตบริการและพื้นที่ใกล้เคียงใช้จัดกิจกรรมต่างๆ - เพื่อส่งเสริมและจูงใจให้นักเรียนและเยาวชนได้สนใจเล่นกีฬาในร่ม เพื่อให้ห่างไกลจากสิ่งเสพติดต่างๆ 	- เป็นอาคารคอนกรีตเสริมเหล็ก ชั้นเดียว ขนาดกว้าง 20.00 เมตร ยาว 40.00 เมตร (ตามแบบ อบจ.ชบ. เลขที่ 9/2560)	-	3,320,000	-	-	-	- จำนวนสถานศึกษาที่ได้รับการพัฒนา ด้านอาคารสถานที่	- นักเรียน เยาวชนและประชาชนในเขตบริการและพื้นที่ใกล้เคียงได้ใช้อาคารเป็นแหล่งศึกษาหาความรู้ และจัดกิจกรรมต่างๆ เพื่อส่งเสริมให้เกิดความรัก ความสามัคคี อย่างยั่งยืน - นักเรียน เยาวชนและประชาชนในเขตบริการและพื้นที่ใกล้เคียงให้ความสนใจและรักการออกกำลังกาย เพื่อส่งเสริมให้รักสุขภาพ	กศ.

ยุทธศาสตร์จังหวัด ที่ 5 พัฒนาคนและชุมชนให้มีคุณภาพและยั่งยืน ตามหลักปรัชญาของเศรษฐกิจพอเพียง

ยุทธศาสตร์ อปท. ที่ 4 การพัฒนาคุณภาพชีวิตคู่เศรษฐกิจพอเพียง

ยุทธศาสตร์ อบจ.ชบ ที่ 1 การพัฒนาคุณภาพชีวิต

แผนงานการศึกษา

ที่	โครงการ	วัตถุประสงค์	เป้าหมาย (ผลผลิตของโครงการ)	งบประมาณ					ตัวชี้วัด (KPI)	ผลที่คาดว่าจะได้รับ	หน่วยงาน รับผิดชอบหลัก
				2561	2562	2563	2564	2565			
147	ก่อสร้างอาคารเรียน คสล. 4 ชั้น โรงเรียนพานทองสาขานุปถัมภ์ อำเภอพานทอง	- เพื่อใช้ประโยชน์ในการจัดกิจกรรม การเรียนการสอนให้นักเรียนทุกกลุ่มสาระ การเรียนรู้ เช่น วิทยาศาสตร์ วิชาคณิตศาสตร์ และสังคมศึกษา ศาสนา และวัฒนธรรม เป็นต้น - เพื่อใช้ห้องเรียนเป็นศูนย์การเรียนรู้ ในกลุ่มสาระการเรียนรู้ต่างๆ เช่น ห้องปฏิบัติธรรม ห้องสภานักเรียน และห้องอาเซียนศึกษา เป็นต้น	- เป็นอาคารคอนกรีตเสริมเหล็ก 4 ชั้น ใต้ถุนโล่ง 12 ห้องเรียน (ชนิดฐานเข็ม) ขนาดกว้าง 9.50 เมตร ยาว 40.50 เมตร (ตามแบบ อบจ.ชบ. เลขที่ 3/2562)	-	-	14,395,000	-	-	- จำนวนสถานศึกษา ที่ได้รับการพัฒนา ด้านอาคารสถานที่	- โรงเรียนมีอาคารเรียน ห้องเรียน เพียงพอในการใช้ประโยชน์ในการจัด กิจกรรมการเรียนการสอนให้นักเรียน เรียนรู้ทุกกลุ่มสาระการเรียนรู้ ในหลายวิชา เช่น วิทยาศาสตร์ วิชาคณิตศาสตร์ และสังคมศึกษา ศาสนาและวัฒนธรรม เป็นต้น - โรงเรียนมีห้องเรียนเป็นศูนย์ การเรียนรู้ต่างๆ เช่น ห้องปฏิบัติธรรม	กศ.
148	ก่อสร้างอาคารเรียน โรงเรียนชุมชนวัดหนองตำลึง อำเภอพานทอง	- เพื่อก่อสร้างอาคารเรียน คสล. 4 ชั้น (ใต้ถุนโล่ง) 12 ห้องเรียน - เพื่อใช้ในการจัดกิจกรรมการเรียน การสอน และอำนวยความสะดวกสบาย ให้กับนักเรียน	- เป็นอาคารคอนกรีตเสริมเหล็ก 4 ชั้น (ใต้ถุนโล่ง) 12 ห้องเรียน ขนาดกว้าง 9.50 เมตร ยาว 40.50 เมตร (ตามแบบ อบจ.ชบ. เลขที่ 3/2562)	-	-	14,395,000	-	-	- จำนวนสถานศึกษาที่ ได้รับการพัฒนาด้าน อาคารสถานที่	- โรงเรียนมีห้องเรียนเพียงพอ ต่อการจัดการเรียนการสอน - โรงเรียนมีอาคารเรียน และ ใช้ประโยชน์ในการจัดกิจกรรมต่างๆ ได้อย่างเพียงพอและปลอดภัย	กศ.
149	ก่อสร้างอาคารเรียน โรงเรียนวัดพรตสังฆาวาส อำเภอพานทอง	- เพื่อจัดสร้างอาคารเรียน คสล. 3 ชั้น (ใต้ถุนโล่ง) 8 ห้องเรียน - เพื่อให้โรงเรียนสามารถจัดการเรียน การสอนที่มีประสิทธิภาพและเกิด ประสิทธิผล	- เป็นอาคารคอนกรีตเสริมเหล็ก 3 ชั้น (ใต้ถุนโล่ง) 8 ห้องเรียน ขนาดกว้าง 9.50 เมตร ยาว 40.50 เมตร (ตามแบบ อบจ.ชบ. เลขที่ 4/2562)	-	-	11,318,000	-	-	- จำนวนสถานศึกษาที่ ได้รับการพัฒนาด้าน อาคารสถานที่	- โรงเรียนมีห้องเรียนเพียงพอ ต่อการจัดการเรียนการสอน - โรงเรียนมีอาคารเรียน และ ใช้ประโยชน์ในการจัดกิจกรรมต่างๆ ได้อย่างเพียงพอและปลอดภัย	กศ.

ยุทธศาสตร์จังหวัด ที่ 5 พัฒนาคณะและชุมชนให้มีคุณภาพและยั่งยืน ตามหลักปรัชญาของเศรษฐกิจพอเพียง

ยุทธศาสตร์ อปท. ที่ 4 การพัฒนาคุณภาพชีวิตคู่เศรษฐกิจพอเพียง

ยุทธศาสตร์ อบจ.ชบ ที่ 1 การพัฒนาคุณภาพชีวิต

แผนงานการศึกษา

ที่	โครงการ	วัตถุประสงค์	เป้าหมาย (ผลผลิตของโครงการ)	งบประมาณ					ตัวชี้วัด (KPI)	ผลที่คาดว่าจะได้รับ	หน่วยงาน รับผิดชอบหลัก
				2561	2562	2563	2564	2565			
150	ก่อสร้างอาคารเรียน โรงเรียนวัดเกาะลอย อำเภอพานทอง	- เพื่อจัดสร้างอาคารเรียน คสล. 3 ชั้น (ใต้ถุนโล่ง) 8 ห้องเรียน - เพื่อให้โรงเรียนสามารถจัดการเรียน การสอนที่มีประสิทธิภาพและเกิด ประสิทธิผล	- เป็นอาคารคอนกรีตเสริมเหล็ก 3 ชั้น (ใต้ถุนโล่ง) 8 ห้องเรียน ขนาดกว้าง 9.50 เมตร ยาว 40.50 เมตร (ตามแบบ อบจ.ชบ. เลขที่ 6/2560)	-	-	-	11,318,000	-	- จำนวนสถานศึกษาที่ ได้รับการพัฒนาด้าน อาคารสถานที่	- โรงเรียนมีห้องเรียนเพียงพอ ต่อการจัดการเรียนการสอน - โรงเรียนมีอาคารเรียน และ ใช้ประโยชน์ในการจัดกิจกรรมต่างๆ ได้อย่างเพียงพอและปลอดภัย	กศ.
151	อุดหนุนโรงเรียนวัดหนองตำลึง อำเภอพานทอง จำนวน 1 โครงการ (1) โครงการแกนนำจัดการเรียน ร่วมระดับการศึกษาขั้นพื้นฐาน สำหรับบุคคลออทิสติก	- เพื่อเป็นค่าตอบแทนครู ในการพัฒนาเด็กที่มีความต้องการ จำเป็นพิเศษ (บุคคลออทิสติก)	-เพื่อจ่ายเป็นค่าจ้างครู การศึกษาพิเศษ วุฒิปริญญาตรี จำนวน 2 อัตราฯ ละ 15,000 บาท จำนวน 12 เดือน (งบประมาณทั้งสิ้น 360,000 บาท โรงเรียนสมทบ 60,000 บาท)	356,000	356,000	300,000	300,000	300,000	- จำนวนสถานศึกษา ที่ให้บริการอย่างทั่วถึง เท่าเทียมและมีคุณภาพ	- เด็กที่มีความต้องการจำเป็นพิเศษ ทุกคนได้รับการพัฒนาด้านต่างๆ อย่างเต็มศักยภาพของแต่ละบุคคล เป็นบุคคลที่มีคุณภาพสามารถ ดำเนินชีวิตประจำวันอยู่ในสังคม ได้อย่างมีความสุข	กศ.
152	อุดหนุนโรงเรียนพานทอง อำเภอพานทอง จำนวน 1 โครงการ (1) โครงการพัฒนาการเรียน การสอนนักเรียนพิเศษเรียนร่วม	- เพื่อเสริมสร้างเด็กพิการพิเศษ ร่วมเรียนให้มีสมาธิ โดยฝึกทักษะ เพื่อไปใช้ในชีวิตประจำวัน	- เพื่อจ่ายเป็นค่าจ้างครูสอนวิชาภาษาอังกฤษ, คณิตศาสตร์ และดนตรีไทย วุฒิปริญญาตรี จำนวน 3 อัตราฯ ละ 15,050 บาท จำนวน 12 เดือน (งบประมาณทั้งสิ้น 757,800 บาท โรงเรียนสมทบ 126,300 บาท)	535,800	535,800	631,500	631,500	631,500	- จำนวนสถานศึกษา ที่ให้บริการอย่างทั่วถึง เท่าเทียมและมีคุณภาพ	- เด็กที่มีความต้องการจำเป็นพิเศษ ทุกคนได้รับการพัฒนาด้านต่างๆ อย่างเต็มศักยภาพของแต่ละบุคคล เป็นบุคคลที่มีคุณภาพสามารถ ดำเนินชีวิตประจำวันอยู่ในสังคม ได้อย่างมีความสุข	กศ.

ยุทธศาสตร์จังหวัด ที่ 5 พัฒนาคนและชุมชนให้มีคุณภาพและยั่งยืน ตามหลักปรัชญาของเศรษฐกิจพอเพียง

ยุทธศาสตร์ อปท. ที่ 4 การพัฒนาคุณภาพชีวิตคู่เศรษฐกิจพอเพียง

ยุทธศาสตร์ อบจ.ชบ ที่ 1 การพัฒนาคุณภาพชีวิต

แผนงานการศึกษา

ที่	โครงการ	วัตถุประสงค์	เป้าหมาย (ผลผลิตของโครงการ)	งบประมาณ					ตัวชี้วัด (KPI)	ผลที่คาดว่าจะได้รับ	หน่วยงาน รับผิดชอบหลัก
				2561	2562	2563	2564	2565			
153	อุดหนุนโรงเรียนวัดโป่งตามุข จำนวน 1 โครงการ อำเภอพานทอง (1) โครงการจัดซื้อคอมพิวเตอร์ จำนวน 30 เครื่อง	- เพื่อจัดหาสื่อคอมพิวเตอร์ที่มีคุณภาพ สำหรับการจัดกิจกรรมการเรียนการสอน - เพื่อให้สื่อคอมพิวเตอร์เป็นแหล่งเรียนรู้ สำหรับนักเรียนทุกระดับชั้น และเยาวชน ในชุมชนตำบลหนองหงษ์ อำเภอพานทอง	- เครื่องคอมพิวเตอร์ ราคาเครื่องละ 17,000 บาท จำนวน 30 เครื่อง รวมค่าบริการลงโปรแกรม (งบประมาณทั้งสิ้น 510,000 บาท) โรงเรียนสมทบ 5,000 บาท)	-	-	505,000	-	-	- จำนวนสถานศึกษา ที่ได้รับการพัฒนา ด้านวัสดุ ครุภัณฑ์	- นักเรียนของโรงเรียนวัดโป่งตามุข ทุกคนได้เรียนคอมพิวเตอร์ทุกชั้น และเยาวชนในชุมชน - นักเรียนและเยาวชนในชุมชน มีความรู้ความสามารถ สามารถนำ ความรู้ไปใช้ในชีวิตประจำวันได้	กศ.
154	อุดหนุนวัดหนองกาน้ำ จำนวน 1 โครงการ อำเภอพานทอง (1) โครงการห้องปฏิบัติการ คอมพิวเตอร์	- เพื่อให้ผู้เรียนมีห้องปฏิบัติการ คอมพิวเตอร์ที่เอื้ออำนวยต่อการเรียนรู้ และสามารถใช้งานได้มีประสิทธิภาพ - เพื่อให้ผู้เรียนได้ใช้ห้องปฏิบัติการ คอมพิวเตอร์ในการพัฒนาความรู้ ตามหลักสูตร เพื่อรองรับการมีงานทำ ในอนาคต - เพื่อยกระดับผลสัมฤทธิ์ทางการเรียน ให้สูงขึ้น	- จัดทำห้องปฏิบัติการคอมพิวเตอร์ ขนาดกว้าง 6 เมตร ยาว 9 เมตร (งบประมาณทั้งสิ้น 919,700 บาท) โรงเรียนสมทบ 10,300 บาท)	-	-	930,000	-	-	- จำนวนสถานศึกษา ที่ได้รับการพัฒนา ด้านวัสดุ ครุภัณฑ์	- โรงเรียนมีห้องปฏิบัติการ คอมพิวเตอร์ - นักเรียนมีทักษะในการใช้งาน คอมพิวเตอร์ สามารถใช้ห้องปฏิบัติการ คอมพิวเตอร์เป็นแหล่งเรียนรู้ เพื่อค้นคว้าหาความรู้เพิ่มเติม - นักเรียนมีความสุขกับการเรียนและ เกิดการเรียนรู้จากการได้ปฏิบัติจริง - ครูและบุคลากรมีแหล่งค้นคว้า เพิ่มเติมมีสื่อและอุปกรณ์ในการจัด กิจกรรมการเรียนการสอนให้มี ประสิทธิภาพมากยิ่งขึ้น - นักเรียนระดับประถมศึกษา มีผลสัมฤทธิ์ทางการเรียนสูงขึ้น	กศ.

ยุทธศาสตร์จังหวัด ที่ 5 พัฒนาคนและชุมชนให้มีคุณภาพและยั่งยืน ตามหลักปรัชญาของเศรษฐกิจพอเพียง

ยุทธศาสตร์ อปท. ที่ 4 การพัฒนาคุณภาพชีวิตคู่เศรษฐกิจพอเพียง

ยุทธศาสตร์ อบจ.ชบ ที่ 1 การพัฒนาคุณภาพชีวิต

แผนงานการศึกษา

ที่	โครงการ	วัตถุประสงค์	เป้าหมาย (ผลผลิตของโครงการ)	งบประมาณ					ตัวชี้วัด (KPI)	ผลที่คาดว่าจะได้รับ	หน่วยงาน รับผิดชอบหลัก
				2561	2562	2563	2564	2565			
155	อุดหนุนโรงเรียนพานทองสภามูลนิธิ อำเภอพานทอง จำนวน 1 โครงการ (1) โครงการจัดซื้อครุภัณฑ์ประจำ ห้องเรียน โต๊ะ , เก้าอี้ , พัดลม	- เพื่อมีครุภัณฑ์ประจำห้องเรียน ในการเรียนการสอน	- จัดซื้อครุภัณฑ์ประจำห้องเรียน โต๊ะ , เก้าอี้ , พัดลม ฯลฯ (รายละเอียดตามโครงการโรงเรียนพานทอง สภามูลนิธิ)	-	-	942,300	-	-	- จำนวนสถานศึกษา ที่ได้รับการพัฒนา ด้านวัสดุ ครุภัณฑ์	- โรงเรียนมีครุภัณฑ์ในการจัด การเรียนการสอน	กศ.
156	อุดหนุนวิทยาลัยอาชีวศึกษา เทคโนโลยีฐานวิทยาศาสตร์ (ชลบุรี) อำเภอพานทอง จำนวน 1 โครงการ (1) โครงการจัดตั้งศูนย์สร้างสรรค์ ความคิดและจินตนาการทาง เทคโนโลยีนวัตกรรมอำเภอพานทอง	- เพื่อให้ผู้บริหาร ครู นักเรียน โรงเรียน ในอำเภอพานทองที่สนใจได้พัฒนา การเรียนรู้ที่เน้นเทคโนโลยีนวัตกรรม เป็นสำคัญด้วยศูนย์สร้างสรรค์ความคิด และจินตนาการทางเทคโนโลยีนวัตกรรม อำเภอพานทอง	- จัดทำศูนย์สร้างสรรค์ความคิดและจินตนาการ ทางเทคโนโลยีนวัตกรรม จำนวน 35 เครื่อง พร้อมอุปกรณ์ (งบประมาณทั้งสิ้น 5,000,000 บาท โรงเรียนสมทบ 50,000 บาท)	-	-	4,950,000	-	-	- จำนวนสถานศึกษา ที่ได้รับการพัฒนา ด้านวัสดุ ครุภัณฑ์	- มีศูนย์สร้างสรรค์ความคิดและ จินตนาการทางเทคโนโลยีนวัตกรรม อำเภอพานทอง - นักเรียนในอำเภอพานทองได้เข้าใช้ ศูนย์สร้างสรรค์ความคิดและจินตนาการ ทางเทคโนโลยีนวัตกรรมอำเภอพานทอง - นักเรียนในอำเภอพานทองได้เรียนรู้ และฝึกฝนประสบการณ์ให้เกิดทักษะ ความรู้ความชำนาญ และได้รับ ประสบการณ์ตรงจากศูนย์สร้างสรรค์ ความคิดและจินตนาการทางเทคโนโลยี นวัตกรรมอำเภอพานทอง	กศ.

ยุทธศาสตร์จังหวัด ที่ 5 พัฒนาคณะและชุมชนให้มีคุณภาพและยั่งยืน ตามหลักปรัชญาของเศรษฐกิจพอเพียง

ยุทธศาสตร์ อปท. ที่ 4 การพัฒนาคุณภาพชีวิตคู่เศรษฐกิจพอเพียง

ยุทธศาสตร์ อบจ.ชบ. ที่ 1 การพัฒนาคุณภาพชีวิต

แผนงานการศึกษา

ที่	โครงการ	วัตถุประสงค์	เป้าหมาย (ผลผลิตของโครงการ)	งบประมาณ					ตัวชี้วัด (KPI)	ผลที่คาดว่าจะได้รับ	หน่วยงาน รับผิดชอบหลัก
				2561	2562	2563	2564	2565			
157	ก่อสร้างอาคารเรียน โรงเรียนชุมชนวัดหนองค้อ อำเภอศรีราชา	- เพื่อให้มีอาคารเรียนที่ได้มาตรฐาน และครบวงจรสามารถใช้ประโยชน์ ได้อย่างคุ้มค่า - เพื่อให้ให้นักเรียนมีห้องเรียน ห้องประกอบการต่าง ๆ ที่เป็นสัดส่วน	- เป็นอาคารคอนกรีตเสริมเหล็ก 6 ชั้น ขนาดกว้าง 12.70 เมตร ยาว 58.50 เมตร (ตามแบบโรงเรียนชุมชนวัดหนองค้อ) งบประมาณดำเนินการทั้งสิ้น จำนวน 49,953,000 บาท - ปี 2563 จำนวน 9,953,000 บาท - ปี 2564 จำนวน 40,000,000 บาท	-	-	9,953,000	40,000,000	-	- จำนวนสถานศึกษา ที่ได้รับการพัฒนา ด้านอาคารสถานที่	- โรงเรียนมีอาคารเรียนที่ได้ มาตรฐาน และเพียงพอกับจำนวน ของนักเรียนที่เพิ่มขึ้นทุก ๆ ปี สามารถรองรับปริมาณประชากร ของนักเรียนในอนาคต ได้เป็นอย่างดี	กศ.
158	จัดซื้อเครื่องผลิตน้ำดื่ม โรงเรียนชุมชนวัดหนองค้อ อำเภอศรีราชา	- เพื่อให้มีเครื่องกรองน้ำดื่มที่สะอาด และปลอดภัยให้กับนักเรียน - เพื่อลดภาระค่าใช้จ่ายในการซื้อน้ำดื่ม ที่เป็นสิ่งจำเป็นต่อร่างกาย	- จัดซื้อเครื่องผลิตน้ำดื่ม จำนวน 16 รายการ ดังนี้ 1. เครื่องผลิตน้ำไอโอ (RO) ขนาด 24,000 ลิตร/วัน จำนวน 1 ชุด ขนาดเส้นผ่านศูนย์กลางไม่น้อยกว่า 16 นิ้ว X 1.50 เมตร (สารแมงกานีส) จำนวน 1 เครื่อง 2. เครื่องกรองน้ำสแตนเลส ขนาดเส้นผ่านศูนย์กลางไม่น้อยกว่า 16 นิ้ว X 1.50 เมตร (สารซิน) จำนวน 1 เครื่อง 3. เครื่องกรองน้ำสแตนเลส ขนาดเส้นผ่านศูนย์กลางไม่น้อยกว่า 16 นิ้ว X 1.50 เมตร (สารคาร์บอน) จำนวน 1 เครื่อง	-	-	407,100	-	-	- จำนวนสถานศึกษา ที่ได้รับการพัฒนา ด้านวัสดุ ครุภัณฑ์	- โรงเรียนมีน้ำดื่มที่สะอาด มีความปลอดภัยใช้ในการบริโภค ให้กับนักเรียน และยังเป็นการช่วย ลดค่าใช้จ่ายให้กับผู้ปกครอง และนักเรียน	กศ.

ยุทธศาสตร์จังหวัด ที่ 5 พัฒนาคณะและชุมชนให้มีคุณภาพและยั่งยืน ตามหลักปรัชญาของเศรษฐกิจพอเพียง

ยุทธศาสตร์ อปท. ที่ 4 การพัฒนาคุณภาพชีวิตคู่เศรษฐกิจพอเพียง

ยุทธศาสตร์ อบจ.ชบ. ที่ 1 การพัฒนาคุณภาพชีวิต

แผนงานการศึกษา

ที่	โครงการ	วัตถุประสงค์	เป้าหมาย (ผลผลิตของโครงการ)	งบประมาณ					ตัวชี้วัด (KPI)	ผลที่คาดว่าจะได้รับ	หน่วยงาน รับผิดชอบหลัก
				2561	2562	2563	2564	2565			
159	ก่อสร้างอาคารอเนกประสงค์ โรงเรียนวัดพิบูลสันทรธรรม ตำบลสุรศักดิ์ อำเภอศรีราชา	- เพื่อให้นักเรียนใช้ประโยชน์ในการ จัดกิจกรรมการเรียนการสอน ได้อย่างมีประสิทธิภาพ - เพื่อให้บริการอาคารสถานที่แก่ชุมชน	16. ถังน้ำ แบบสเตนเลส ขนาดความจุ 2,000 ลิตร จำนวน 2 ใบ (ตั้งงบประมาณตามราคามาตรฐาน ครุภัณฑ์) (รายละเอียดตามโครงการโรงเรียน ชุมชนวัดหนองค้อ)	-	3,170,000	-	-	-	- จำนวนสถานศึกษาที่ ที่ได้รับการพัฒนา ด้านอาคารสถานที่	- โรงเรียนมีสถานที่อำนวยความสะดวกให้นักเรียน และชุมชนได้อย่างน่าพอใจ - โรงเรียนมีแหล่งเรียนรู้ ให้นักเรียนและชุมชน ได้ใช้ประโยชน์อย่างยั่งยืน	กศ.
160	ก่อสร้างอาคารอเนกประสงค์ โรงเรียนเทศบาลบ้านศรีมหาธาธา อำเภอศรีราชา	- เพื่อส่งเสริมการให้ชุมชนครูได้ใช้พื้นที่ ในการจัดกิจกรรมที่ส่งเสริมทักษะ การดำรงชีวิตแก่ผู้เรียน - เพื่อสนับสนุนการให้สถานศึกษา เป็นแหล่งเรียนรู้ของชุมชน - เพื่อบริการชุมชนในการใช้พื้นที่ กิจกรรมต่างๆ	- เป็นอาคารคอนกรีตเสริมเหล็ก ชั้นเดียว ขนาดกว้าง 20.00 เมตร ยาว 40.00 เมตร (ตามแบบ อบจ.ชบ. เลขที่ 9/2560)	-	3,072,000	-	-	-	- จำนวนสถานศึกษาที่ ได้รับการพัฒนาด้าน อาคารสถานที่	- ครู มีสถานที่ในการจัดกิจกรรม การเรียนการสอนอย่างเพียงพอ - สถานศึกษามีสถานที่ในการจัด กิจกรรมการเรียนการสอน และรองรับการใช้บริการของชุมชน	กศ.

ยุทธศาสตร์จังหวัด ที่ 5 พัฒนาคนและชุมชนให้มีคุณภาพและยั่งยืน ตามหลักปรัชญาของเศรษฐกิจพอเพียง

ยุทธศาสตร์ อปท. ที่ 4 การพัฒนาคุณภาพชีวิตคู่เศรษฐกิจพอเพียง

ยุทธศาสตร์ อบจ.ชบ. ที่ 1 การพัฒนาคุณภาพชีวิต

แผนงานการศึกษา

ที่	โครงการ	วัตถุประสงค์	เป้าหมาย (ผลผลิตของโครงการ)	งบประมาณ					ตัวชี้วัด (KPI)	ผลที่คาดว่าจะได้รับ	หน่วยงาน รับผิดชอบหลัก
				2561	2562	2563	2564	2565			
161	ก่อสร้างอาคารอเนกประสงค์ โรงเรียนบ้านเนินตอง อำเภอศรีราชา	- เพื่อก่อสร้างอาคารอเนกประสงค์ คสล. ชั้นเดียว - เพื่อให้ให้นักเรียนและผู้ปกครอง มีอาคาร อเนกประสงค์ใช้ในการจัดกิจกรรม การเรียนการสอน และกิจกรรมอื่น ของโรงเรียน	- เป็นอาคารคอนกรีตเสริมเหล็ก ชั้นเดียว ขนาดกว้าง 20.00 เมตร ยาว 40.00 เมตร (ตามแบบ อบจ.ชบ. เลขที่ 9/2560)	-	3,170,000	-	-	-	- จำนวนสถานศึกษา ที่ได้รับการพัฒนา ด้านอาคารสถานที่	- โรงเรียนมีอาคารอเนกประสงค์ ในการจัดกิจกรรมให้แก่นักเรียน - นักเรียน ผู้ปกครอง และชุมชน มีความพึงพอใจต่อการบริหาร จัดการด้านอาคารสถานที่	กศ.
162	ก่อสร้างอาคารอเนกประสงค์ โรงเรียนบ้านเขาหิน (นิกรราษฎร์บำรุง) อำเภอศรีราชา	- เพื่อให้โรงเรียนมีอาคารอเนกประสงค์ สำหรับจัดกิจกรรมการเรียนการสอน และกิจกรรมอื่นๆ - เพื่อใช้เป็นสถานที่ให้บริการชุมชน ในการจัดกิจกรรมต่างๆ	- เป็นอาคารคอนกรีตเสริมเหล็ก ชั้นเดียว ขนาดกว้าง 25.00 เมตร ยาว 50.00 เมตร (ตามแบบ อบจ.ชบ. เลขที่ 10/2560)	-	4,650,000	-	-	-	- จำนวนสถานศึกษา ที่ได้รับการพัฒนา ด้านอาคารสถานที่	- โรงเรียนบ้านเขาหิน (นิกรราษฎร์บำรุง) มีอาคารอเนกประสงค์ ในการจัดกิจกรรมให้แก่นักเรียน - นักเรียน ผู้ปกครอง และชุมชน มีความพึงพอใจต่อการ บริหารจัดการด้านอาคารสถานที่	กศ.
163	ก่อสร้างอาคารอเนกประสงค์ โรงเรียนบ้านระเวียง อำเภอศรีราชา	- เพื่อให้มีอาคารอเนกประสงค์ คสล.ชั้นเดียว - เพื่อให้ให้นักเรียนได้ใช้ประโยชน์ ในการฝึกซ้อมกีฬาและนันทนาการ	- เป็นอาคารคอนกรีตเสริมเหล็ก ชั้นเดียว ขนาดกว้าง 15.00 เมตร ยาว 36.00 เมตร (ตามแบบ อบจ.ชบ เลขที่ 8/2560)	-	2,100,000	-	-	-	- จำนวนสถานศึกษา ที่ได้รับการพัฒนา ด้านอาคารสถานที่	- นักเรียนและครูมีสถานที่ ในการฝึกซ้อมกีฬานันทนาการ	กศ.
164	ก่อสร้างอาคารอเนกประสงค์ โรงเรียนวัดนาพราว อำเภอศรีราชา	- เพื่อให้โรงเรียนมีอาคารอเนกประสงค์ ให้บริการแก่ชุมชน สำหรับทำกิจกรรมต่าง	- เป็นอาคารคอนกรีตเสริมเหล็ก ชั้นเดียว ขนาดกว้าง 15.00 เมตร ยาว 36.00 เมตร (ตามแบบ อบจ.ชบ เลขที่ 8/2560)	-	2,100,000	-	-	-	- จำนวนสถานศึกษา ที่ได้รับการพัฒนา ด้านอาคารสถานที่	- โรงเรียนมีอาคารอเนกประสงค์ สำหรับให้นักเรียนมีสถานที่ ทำกิจกรรมการเรียนการสอน ได้ตลอดทั้งวัน	กศ.

ยุทธศาสตร์จังหวัด ที่ 5 พัฒนาคณะและชุมชนให้มีคุณภาพและยั่งยืน ตามหลักปรัชญาของเศรษฐกิจพอเพียง

ยุทธศาสตร์ อปท. ที่ 4 การพัฒนาคุณภาพชีวิตคู่เศรษฐกิจพอเพียง

ยุทธศาสตร์ อบจ.ชบ. ที่ 1 การพัฒนาคุณภาพชีวิต

แผนงานการศึกษา

ที่	โครงการ	วัตถุประสงค์	เป้าหมาย (ผลผลิตของโครงการ)	งบประมาณ					ตัวชี้วัด (KPI)	ผลที่คาดว่าจะได้รับ	หน่วยงาน รับผิดชอบหลัก
				2561	2562	2563	2564	2565			
165	ก่อสร้างอาคารเรียน โรงเรียนศรีราชา อำเภอสรีราชา	- เพื่อใช้ห้องเรียนเป็นศูนย์การเรียนรู้ ในกลุ่มสาระการเรียนรู้ต่างๆ	- เป็นอาคารคอนกรีตเสริมเหล็ก 4 ชั้น (ใต้ถุนโล่ง) 18 ห้องเรียน ขนาดกว้าง 13.00 เมตร ยาว 56.00 เมตร (ตามแบบ อบจ.ชบ. เลขที่ 9/2562)	-	-	20,900,000	-	-	- จำนวนสถานศึกษา ที่ได้รับการพัฒนา ด้านอาคารสถานที่	- โรงเรียนมีอาคารเรียน ห้องเรียน เพียงพอต่อการใช้ประโยชน์ ในการจัดการเรียนการสอน	กศ.
166	ก่อสร้างอาคารอเนกประสงค์ โรงเรียนสุรศักดิ์วิทยาคม อำเภอสรีราชา	- เพื่อให้โรงเรียนมีสถานที่สำหรับ ให้นักเรียนมีสถานที่ออกกำลังกาย	- เป็นอาคารคอนกรีตเสริมเหล็ก ชั้นเดียว ขนาดกว้าง 20.00 เมตร ยาว 40.00 เมตร (ตามแบบ อบจ.ชบ. เลขที่ 9/2560)	-	3,170,000	-	-	-	- จำนวนสนามกีฬา ที่ได้รับการพัฒนา	- ทำให้ลานกีฬาอยู่ในสภาพ ที่สมบูรณ์ มีหลังคา ระบาย สวยงาม พร้อมให้บริการแก่นักเรียน และชุมชนได้อย่างมีประสิทธิภาพ - โรงเรียนมีสถานที่ในการ จัดกิจกรรมต่างๆ ของนักเรียน และชุมชนเพิ่มขึ้น	กศ.
167	ก่อสร้างอาคารอเนกประสงค์ โรงเรียนบ้านห้วยกรู อำเภอสรีราชา	- เพื่อป้องกันแดดและฝน ในการดำเนินกิจกรรมสำคัญต่างๆ ของโรงเรียนและชุมชน - เพื่อตอบสนองกิจกรรม สาธารณประโยชน์ ของหน่วยงานภาครัฐ เอกชน และชุมชน ใกล้โรงเรียน	- เป็นอาคารคอนกรีตเสริมเหล็ก ชั้นเดียว ขนาดกว้าง 15.00 เมตร ยาว 36.00 เมตร (ตามแบบ อบจ.ชบ. เลขที่ 8/2560)	-	2,100,000	-	-	-	- จำนวนสถานศึกษา ที่ได้รับการพัฒนาด้าน อาคาร สถานที่	- นักเรียนมีอาคารอเนกประสงค์ ในการจัดกิจกรรมให้แก่ นักเรียน - นักเรียน ผู้ปกครอง และชุมชน มีความพึงพอใจต่อการบริหาร จัดการด้านอาคารสถานที่	กศ.

ยุทธศาสตร์จังหวัด ที่ 5 พัฒนาคนและชุมชนให้มีคุณภาพและยั่งยืน ตามหลักปรัชญาของเศรษฐกิจพอเพียง

ยุทธศาสตร์ อปท. ที่ 4 การพัฒนาคุณภาพชีวิตคู่เศรษฐกิจพอเพียง

ยุทธศาสตร์ อบจ.ชบ. ที่ 1 การพัฒนาคุณภาพชีวิต

แผนงานการศึกษา

ที่	โครงการ	วัตถุประสงค์	เป้าหมาย (ผลผลิตของโครงการ)	งบประมาณ					ตัวชี้วัด (KPI)	ผลที่คาดว่าจะได้รับ	หน่วยงาน รับผิดชอบหลัก
				2561	2562	2563	2564	2565			
168	ก่อสร้างอาคารเนกประสงค์ โรงเรียนบริษัทไทยกลีกรสงเคราะห์ อำเภอศรีราชา	- เพื่อให้นักเรียนมีพื้นที่ในการทำกิจกรรม การเรียนรู้นอกห้องเรียนเพิ่มขึ้น - เพื่อให้โรงเรียนมีอาคารเนกประสงค์ ให้บริการแก่ชุมชนสำหรับการประกอบ กิจกรรมต่างๆ ในวันสำคัญต่างๆ	- เป็นอาคารคอนกรีตเสริมเหล็ก ชั้นเดียว ขนาดกว้าง 25.00 เมตร ยาว 50.00 เมตร (ตามแบบ อบจ.ชบ. เลขที่ 10/2560)	-	4,650,000	-	-	-	- จำนวนสถานศึกษา ที่ได้รับการพัฒนาด้าน อาคาร สถานที่ - จำนวนสถานศึกษา ที่นักเรียนและครูมีสถานที่ ในการฝึกซ้อมกีฬานันทนาการ - นักเรียน ผู้ปกครอง และชุมชน มีความพึงพอใจต่อการบริหาร จัดการด้านอาคารสถานที่	กศ.	
169	ก่อสร้างอาคารเนกประสงค์ โรงเรียนบ้านวังค้อ อำเภอศรีราชา	- เพื่อให้นักเรียนมีพื้นที่ในการทำกิจกรรม การเรียนรู้นอกห้องเรียนเพิ่มขึ้น - เพื่อให้โรงเรียนมีอาคารเนกประสงค์ ให้บริการแก่ชุมชนสำหรับการประกอบ กิจกรรมต่างๆ ในวันสำคัญต่างๆ	- เป็นอาคารคอนกรีตเสริมเหล็ก ชั้นเดียว ขนาดกว้าง 20.00 เมตร ยาว 40.00 เมตร (ตามแบบ อบจ.ชบ. เลขที่ 9/2560)	-	3,170,000	-	-	-	- จำนวนสถานศึกษา ที่ได้รับการพัฒนาด้าน อาคาร สถานที่ - จำนวนสนามกีฬา ที่ได้รับการพัฒนา และอฒจันทร์ สำหรับ การจัดการเรียนการสอน	กศ.	
170	ปรับปรุงสนามฟุตบอล อฒจันทร์ พร้อมระบบภาพและไฟฟ้าส่องสว่าง โรงเรียนทุ่งศุขลา อำเภอศรีราชา	- เพื่อให้โรงเรียนมีสนามฟุตบอล และอฒจันทร์ สำหรับการจัดการเรียน การสอน	- เป็นสนามฟุตบอล อฒจันทร์ พร้อมระบบภาพและไฟฟ้าส่องสว่าง จำนวน 1 แห่ง	-	-	6,775,000	-	-	- จำนวนสถานศึกษา ที่ได้รับการพัฒนา และอฒจันทร์ สำหรับ การจัดการเรียนการสอน	กศ.	
171	ก่อสร้างอาคารเรียน โรงเรียนบ้านสุรศักดิ์ อำเภอศรีราชา	- เพื่อก่อสร้างอาคารเรียนให้นักเรียน มีอาคารเรียนสำหรับใช้ในการจัดการเรียน การสอนอย่างพอเพียง - เพื่อให้นักเรียนและชุมชนมีความสะดวก ในการจัดกิจกรรมต่างๆ	- เป็นอาคารคอนกรีตเสริมเหล็ก 4 ชั้น (ได้ทุนโลง) 12 ห้องเรียน ขนาดกว้าง 9.50 เมตร ยาว 40.50 เมตร (ตามแบบ อบจ.ชบ. เลขที่ 3/2562)	-	-	14,395,000	-	-	- จำนวนสถานศึกษา ที่ได้รับการพัฒนาด้าน อาคาร สถานที่ - ข้าราชการครู และบุคลากร ทางการศึกษา นักเรียน ได้รับห้องเรียนที่เพียงพอ กับจำนวนนักเรียน	กศ.	

ยุทธศาสตร์จังหวัด ที่ 5 พัฒนาคณะและชุมชนให้มีคุณภาพและยั่งยืน ตามหลักปรัชญาของเศรษฐกิจพอเพียง

ยุทธศาสตร์ อปท. ที่ 4 การพัฒนาคุณภาพชีวิตคู่เศรษฐกิจพอเพียง

ยุทธศาสตร์ อบจ.ชบ. ที่ 1 การพัฒนาคุณภาพชีวิต

แผนงานการศึกษา

ที่	โครงการ	วัตถุประสงค์	เป้าหมาย (ผลผลิตของโครงการ)	งบประมาณ					ตัวชี้วัด (KPI)	ผลที่คาดว่าจะได้รับ	หน่วยงาน รับผิดชอบหลัก
				2561	2562	2563	2564	2565			
172	ก่อสร้างอาคารเรียน โรงเรียนบ้านบ่อวิน อำเภอศรีราชา	- เพื่อให้มีห้องเรียนเพียงพอ กับจำนวนนักเรียน	- เป็นอาคารคอนกรีตเสริมเหล็ก 4 ชั้น (ใต้ถุนโล่ง) 12 ห้องเรียน ขนาดกว้าง 9.50 เมตร ยาว 40.50 เมตร (ตามแบบ อบจ.ชบ. เลขที่ 3/2562)	-	-	14,395,000	-	-	- จำนวนสถานศึกษา ที่ได้รับการพัฒนาด้าน อาคาร สถานที่ ที่ได้รับห้องเรียนที่เพียงพอ กับจำนวนนักเรียน	- ข้าราชการครู และบุคลากร ทางการศึกษา นักเรียน ได้รับห้องเรียนที่เพียงพอ กับจำนวนนักเรียน	กศ.
173	ก่อสร้างอาคารเรียน โรงเรียนบ้านหนองปรือ อำเภอศรีราชา	- เพื่อให้โรงเรียนมีอาคารเรียนสำหรับ จัดกิจกรรมการเรียนการสอนที่เพียงพอ - เพื่อให้โรงเรียนมีอาคารเรียนที่ปลอดภัย เอื้อต่อการจัดกิจกรรมการเรียนการสอน	- เป็นอาคารคอนกรีตเสริมเหล็ก 4 ชั้น (ใต้ถุนโล่ง) 12 ห้องเรียน ขนาดกว้าง 9.50 เมตร ยาว 40.50 เมตร (ตามแบบ อบจ.ชบ. เลขที่ 3/2562)	-	-	14,395,000	-	-	- จำนวนสถานศึกษา ที่ได้ให้บริการอย่างทั่วถึง เท่าเทียม	- นักเรียนมีอาคารเรียน ที่ปลอดภัยได้มาตรฐานเพียงพอ และเอื้อต่อการเรียนรู้	กศ.
174	ก่อสร้างอาคารเนกประสงค์ โรงเรียนบ้านห้วยกุ่ม อำเภอศรีราชา	- เพื่อให้มีอาคารเนกประสงค์ ดำเนินกิจกรรมต่างๆ ในโรงเรียน และกิจกรรมในชุมชน	- เป็นอาคารคอนกรีตเสริมเหล็ก ชั้นเดียว ขนาดกว้าง 25.00 เมตร ยาว 50.00 เมตร (ตามแบบ อบจ.ชบ. เลขที่ 10/2560)	-	4,650,000	-	-	-	- จำนวนสถานศึกษา ที่ได้ให้บริการอย่างทั่วถึง เท่าเทียม	- มีอาคารเนกประสงค์เพียงพอ ต่อการจัดกิจกรรม และจัดการเรียนการสอน - มีสิ่งแวดล้อมภายในโรงเรียน ให้เอื้อต่อการจัด	กศ.
175	อุดหนุนโรงเรียนบ้านระเวียง อำเภอศรีราชา จำนวน 1 โครงการ (1) โครงการเพิ่มประสิทธิภาพ การเรียนการสอนโรงเรียนขนาดเล็ก	- เพื่อส่งเสริมและพัฒนาผู้เรียน ให้เกิดคุณภาพและมีความพร้อม ในการพัฒนาอัจฉริยภาพตนเอง ได้อย่างมีคุณภาพ - เพื่อส่งเสริมและพัฒนาศักยภาพ ผู้เรียนให้มีความพร้อมในการ ศึกษาต่อ และไปประกอบอาชีพ เป็นพลเมืองที่ดีของสังคม	- เพื่อจ่ายเป็นค่าจ้างครู วุฒิปริญญาตรี จำนวน 1 อัตราฯ ละ 15,000 บาท จำนวน 12 เดือน (งบประมาณทั้งสิ้น 180,000 บาท โรงเรียนสมทบ 30,000 บาท)	150,000	150,000	150,000	150,000	150,000	- จำนวนสถานศึกษา ที่ให้บริการอย่างทั่วถึง เท่าเทียมและมีคุณภาพ	- โรงเรียนฯ สามารถจัดการเรียน การสอนได้อย่างมีประสิทธิภาพ - นักเรียน นักศึกษามีผลสัมฤทธิ์ ทางการเรียนเพิ่มขึ้น	กศ.

ยุทธศาสตร์จังหวัด ที่ 5 พัฒนาคณะและชุมชนให้มีคุณภาพและยั่งยืน ตามหลักปรัชญาของเศรษฐกิจพอเพียง

ยุทธศาสตร์ อปท. ที่ 4 การพัฒนาคุณภาพชีวิตคู่เศรษฐกิจพอเพียง

ยุทธศาสตร์ อบจ.ชบ. ที่ 1 การพัฒนาคุณภาพชีวิต

แผนงานการศึกษา

ที่	โครงการ	วัตถุประสงค์	เป้าหมาย (ผลผลิตของโครงการ)	งบประมาณ					ตัวชี้วัด (KPI)	ผลที่คาดว่าจะได้รับ	หน่วยงาน รับผิดชอบหลัก
				2561	2562	2563	2564	2565			
176	อุดหนุนโรงเรียนบ้านทางตรง อำเภอศรีราชา จำนวน 1 โครงการ (1) โครงการเพิ่มประสิทธิภาพ การจัดการเรียนการสอน	- เพื่อส่งเสริมและพัฒนาผู้เรียนให้เกิด คุณภาพและมีความพร้อมในการพัฒนา อัจฉริยภาพตนเองได้อย่างมีคุณภาพ - เพื่อส่งเสริมและพัฒนาศักยภาพ ผู้เรียนให้มีความพร้อมในการศึกษาต่อ และไปประกอบอาชีพเป็นพลเมืองที่ดี ของสังคม	- เพื่อจ่ายเป็นค่าจ้างครู วุฒิปริญญาตรี จำนวน 1 อัตราฯ ละ 15,000 บาท จำนวน 12 เดือน (งบประมาณทั้งสิ้น 180,000 บาท โรงเรียนสมทบ 30,000 บาท)	150,000	150,000	150,000	150,000	150,000	- จำนวนสถานศึกษา ที่ให้บริการอย่างทั่วถึง เท่าเทียมและมีคุณภาพ	- โรงเรียนฯ สามารถจัดการเรียน การสอนได้อย่างมีประสิทธิภาพ - นักเรียน นักศึกษามีผลสัมฤทธิ์ ทางการเรียนเพิ่มขึ้น	กศ.
177	อุดหนุนโรงเรียนวัดนาพรวัว อำเภอศรีราชา จำนวน 1 โครงการ (1) โครงการแกนนำจัดการเรียน ร่วมระดับการศึกษาขั้นพื้นฐาน สำหรับบุคคลออทิสติก	- เพื่อส่งเสริมและพัฒนาผู้เรียนให้เกิด คุณภาพและมีความพร้อมในการพัฒนา อัจฉริยภาพตนเองได้อย่างมีคุณภาพ - เพื่อส่งเสริมและพัฒนาศักยภาพ ผู้เรียนให้มีความพร้อมในการศึกษาต่อ และไปประกอบอาชีพเป็นพลเมืองที่ดี ของสังคม	- เพื่อจ่ายเป็นค่าจ้างครู วุฒิปริญญาตรี จำนวน 3 อัตราฯ ละ 15,050 บาท จำนวน 12 เดือน (งบประมาณทั้งสิ้น 541,800 บาท โรงเรียนสมทบ 90,300 บาท)	451,500	451,500	451,500	451,500	451,500	- จำนวนสถานศึกษา ที่ให้บริการอย่างทั่วถึง เท่าเทียมและมีคุณภาพ	- โรงเรียนฯ สามารถจัด การเรียนการสอน ได้อย่างมีประสิทธิภาพ - นักเรียน นักศึกษา มีผลสัมฤทธิ์ทางการเรียน เพิ่มขึ้น	กศ.
178	อุดหนุนโรงเรียนบ้านหนองปรือ อำเภอศรีราชา จำนวน 1 โครงการ 1) โครงการจัดซื้ออุปกรณ์ คอมพิวเตอร์	- เพื่อจัดซื้ออุปกรณ์คอมพิวเตอร์ ให้เพียงพอต่อการจัดการจัด การเรียนการสอน - เพื่อให้นักเรียนมีอุปกรณ์ในการ พัฒนาทักษะการใช้คอมพิวเตอร์	- เพื่อจัดซื้ออุปกรณ์คอมพิวเตอร์ จำนวน 3 รายการ ดังนี้ 1. เครื่องคอมพิวเตอร์ จำนวน 40 เครื่อง 2. อุปกรณ์ประกอบเครื่องคอมพิวเตอร์ จำนวน 1 ชุด จำนวน 4 รายการ 3. เครื่องฉายโปรเจคเตอร์ จำนวน 1 เครื่อง (รายละเอียดตามโครงการโรงเรียน บ้านหนองปรือ) (งบประมาณทั้งสิ้น 733,930 บาท โรงเรียนสมทบ 17,290 บาท)	-	-	716,640	-	-	- จำนวนสถานศึกษา ที่ได้รับการพัฒนา ด้านวัสดุ, ครุภัณฑ์	- นักเรียนมีคอมพิวเตอร์ ในการเรียนอย่างพอเพียง ทำให้นักเรียนมีทักษะในการ ใช้คอมพิวเตอร์ ในการ ค้นคว้าหาข้อมูลตนเอง	กศ.

ยุทธศาสตร์จังหวัด ที่ 5 พัฒนาคนและชุมชนให้มีคุณภาพและยั่งยืน ตามหลักปรัชญาของเศรษฐกิจพอเพียง

ยุทธศาสตร์ อปท. ที่ 4 การพัฒนาคุณภาพชีวิตคู่เศรษฐกิจพอเพียง

ยุทธศาสตร์ อบจ.ชบ. ที่ 1 การพัฒนาคุณภาพชีวิต

แผนงานการศึกษา

ที่	โครงการ	วัตถุประสงค์	เป้าหมาย (ผลผลิตของโครงการ)	งบประมาณ					ตัวชี้วัด (KPI)	ผลที่คาดว่าจะได้รับ	หน่วยงาน รับผิดชอบหลัก
				2561	2562	2563	2564	2565			
179	อุดหนุนโรงเรียนวัดหนองคล้า อำเภอศรีราชา จำนวน 1 โครงการ (1) โครงการจัดทำห้องปฏิบัติการ คอมพิวเตอร์	- เพื่อให้มีห้องปฏิบัติการคอมพิวเตอร์ ที่ใช้ในการเรียนการสอน มีคอมพิวเตอร์ ที่พร้อมใช้งาน ทันสมัยและมีประสิทธิภาพ - เพื่อให้นักเรียนเกิดการเรียนรู้ เกิดความร่วมมือในการพัฒนาความรู้ ตามหลักสูตรและสร้างสรรค์ผลงาน	- จัดทำห้องปฏิบัติการคอมพิวเตอร์ จำนวน 41 เครื่อง พร้อมอุปกรณ์ (รายละเอียดตามโครงการ โรงเรียนวัดหนองคล้า) (งบประมาณทั้งสิ้น 1,365,800 บาท โรงเรียนสมทบ 10,000 บาท)	-	-	1,355,800	-	-	- จำนวนสถานศึกษา ที่ได้รับการพัฒนา ด้านวัสดุ, ครุภัณฑ์	- สถานศึกษามีสภาพแวดล้อม การจัดการเรียนรู้ที่เอื้ออำนวย ต่อการเรียนรู้สามารถใช้งานได้ ได้อย่างมีประสิทธิภาพ	กศ.
180	อุดหนุนโรงเรียนวัดรังษีสุทธาวาส อำเภอศรีราชา จำนวน 1 โครงการ (1) โครงการพัฒนาห้องปฏิบัติการ คอมพิวเตอร์	- เพื่อจัดหา / จัดซื้อคอมพิวเตอร์ และวัสดุอุปกรณ์ประจำห้องคอมพิวเตอร์ ให้เพียงพอและพร้อมใช้งาน - เพื่อให้ผู้เรียนมีห้องปฏิบัติการ คอมพิวเตอร์ที่เพียงพอต่อการเรียนรู้ และสามารถใช้งานได้ อย่างเต็ม ประสิทธิภาพ	- จัดทำห้องปฏิบัติการคอมพิวเตอร์ จำนวน 41 เครื่อง พร้อมอุปกรณ์ (รายละเอียดตามโครงการ โรงเรียนวัดรังษีสุทธาวาส) (งบประมาณทั้งสิ้น 1,783,000 บาท โรงเรียนสมทบ 20,000 บาท)	-	-	1,763,000	-	-	- จำนวนสถานศึกษา ที่ได้รับการพัฒนา ด้านวัสดุ, ครุภัณฑ์	- สถานศึกษามีห้องปฏิบัติการ คอมพิวเตอร์ที่ได้มาตรฐาน เพียงพอ ต่อการใช้งาน - สถานศึกษามีเครื่อง คอมพิวเตอร์เพียงพอ ต่อการใช้งาน	กศ.
181	อุดหนุนโรงเรียนบึงศรีราชาพิทยาคม อำเภอศรีราชา จำนวน 2 โครงการ (1) โครงการจัดซื้อคอมพิวเตอร์ เพื่อการเรียนการสอน	- เพื่อจัดซื้อเครื่องคอมพิวเตอร์ เพื่อการเรียนการสอน - เพื่อส่งเสริมบรรยากาศที่เอื้อ ต่อการเรียนรู้ อย่างมีประสิทธิภาพ - เพื่อพัฒนาผลสัมฤทธิ์ทางการเรียน ของนักเรียนให้สูงขึ้น	- จัดทำห้องปฏิบัติการคอมพิวเตอร์ จำนวน 100 เครื่อง พร้อมอุปกรณ์ (รายละเอียดตามโครงการ โรงเรียนบึงศรีราชาพิทยาคม) (งบประมาณทั้งสิ้น 2,230,000 บาท โรงเรียนสมทบ 30,000 บาท)	-	-	2,200,000	-	-	- จำนวนสถานศึกษา ที่ได้รับการพัฒนา ด้านวัสดุ, ครุภัณฑ์	- นักเรียนมีเครื่องคอมพิวเตอร์ ที่มีคุณภาพ ได้มาตรฐาน ส่งเสริมทักษะกระบวนการ การเรียนรู้ทางคอมพิวเตอร์ ส่งผลให้ผลสัมฤทธิ์ทางการเรียน ของกลุ่มสาระการเรียนรู้ การงานอาชีพและเทคโนโลยีดีขึ้น	กศ.

ยุทธศาสตร์จังหวัด ที่ 5 พัฒนาคณะและชุมชนให้มีคุณภาพและยั่งยืน ตามหลักปรัชญาของเศรษฐกิจพอเพียง

ยุทธศาสตร์ อปท. ที่ 4 การพัฒนาคุณภาพชีวิตคู่เศรษฐกิจพอเพียง

ยุทธศาสตร์ อบจ.ชบ. ที่ 1 การพัฒนาคุณภาพชีวิต

แผนงานการศึกษา

ที่	โครงการ	วัตถุประสงค์	เป้าหมาย (ผลผลิตของโครงการ)	งบประมาณ					ตัวชี้วัด (KPI)	ผลที่คาดว่าจะได้รับ	หน่วยงาน รับผิดชอบหลัก
				2561	2562	2563	2564	2565			
182	(2) โครงการจัดซื้อเครื่องดนตรีเพื่อพัฒนาวงโยธวาทิต	- เพื่อจัดซื้ออุปกรณ์และเครื่องดนตรีให้มีความพร้อม มีคุณภาพ มาตรฐาน และสมบูรณ์มากยิ่งขึ้น - เพื่อจัดกิจกรรมให้นักเรียนได้แสดงออกซึ่งความสามารถในด้านทักษะวิชาการด้านดนตรี	- จัดซื้อเครื่องดนตรี พร้อมอุปกรณ์ จำนวน 7 รายการ 13 ชิ้น (รายละเอียดตามโครงการโรงเรียนบึงศรีราชาพิทยาคม) (งบประมาณทั้งสิ้น 1,081,000 บาท) โรงเรียนสมทบ 20,000 บาท)	-	-	1,061,000	-	-	- จำนวนสถานศึกษาที่ได้รับการพัฒนา ด้านวัสดุ, ครุภัณฑ์	- นักเรียนแสดงออกซึ่งความสามารถในด้านทักษะวิชาการด้านดนตรี - วงโยธวาทิต ของโรงเรียนมีความพร้อม มีคุณภาพ และเป็นที่ยอมรับ สามารถเข้าร่วมกิจกรรมต่างๆ	กศ.
	อุดหนุนโรงเรียนบ้านเขาดิน อำเภอศรีราชา จำนวน 1 โครงการ	- เพื่อจัดหา / จัดซื้อคอมพิวเตอร์ และวัสดุอุปกรณ์ประจำห้องคอมพิวเตอร์ให้เพียงพอและพร้อมใช้งาน	- จัดทำห้องปฏิบัติการคอมพิวเตอร์ จำนวน 45 เครื่อง พร้อมอุปกรณ์ (รายละเอียดตามโครงการโรงเรียนบ้านเขาดิน) (งบประมาณทั้งสิ้น 1,497,400 บาท) โรงเรียนสมทบ 15,000 บาท)	-	-	1,482,400	-	-	- จำนวนสถานศึกษาที่ได้รับบริการอย่างทั่วถึงเท่าเทียม	- สถานศึกษามีห้องปฏิบัติการคอมพิวเตอร์ที่ได้มาตรฐานเพียงพอต่อการใช้งาน - สถานศึกษามีเครื่องคอมพิวเตอร์เพียงพอ	กศ.
	(1) โครงการพัฒนาห้องปฏิบัติการคอมพิวเตอร์โรงเรียนบ้านเขาดิน	- เพื่อเพิ่มผลสัมฤทธิ์ทางการเรียนให้สูงขึ้น									
183	อุดหนุนโรงเรียนบ้านเขาคันทรง อำเภอศรีราชา จำนวน 1 โครงการ	- เพื่อจัดหาเครื่องคอมพิวเตอร์ สำหรับการจัดการเรียนการสอนให้นักเรียน - เพื่อส่งเสริมให้นักเรียนได้เรียนรู้และพัฒนาตนเองให้ทันต่อเทคโนโลยี - เพื่อส่งเสริมบรรยากาศที่เอื้อต่อการเรียนรู้ อย่างมีประสิทธิภาพ	- จัดทำห้องปฏิบัติการคอมพิวเตอร์ จำนวน 41 เครื่อง พร้อมอุปกรณ์ (รายละเอียดตามโครงการโรงเรียนบ้านเขาคันทรง) (งบประมาณทั้งสิ้น 2,539,530 บาท) โรงเรียนสมทบ 10,000 บาท)	-	-	2,529,530	-	-	- จำนวนสถานศึกษาที่ได้รับบริการอย่างทั่วถึงเท่าเทียม	- นักเรียนได้ใช้คอมพิวเตอร์เพื่อการเรียนรู้ทุกคน	กศ.
	(1) โครงการพัฒนาห้องปฏิบัติการคอมพิวเตอร์										
184	อุดหนุนโรงเรียนวัดวังหิน (สงฆ์ประชาสามัคคี) อำเภอศรีราชา จำนวน 1 โครงการ (1) โครงการจัดทำห้องเรียนปฏิบัติการคอมพิวเตอร์	-เพื่อจัดทำห้องปฏิบัติการคอมพิวเตอร์ - เพื่อพัฒนาการเรียนการสอนคอมพิวเตอร์ ตามหลักสูตรสถานศึกษา	- จัดทำห้องปฏิบัติการคอมพิวเตอร์ จำนวน 31 เครื่อง พร้อมอุปกรณ์ (รายละเอียดตามโครงการโรงเรียนวัดวังหิน) (งบประมาณทั้งสิ้น 1,247,500 บาท) โรงเรียนสมทบ 10,000 บาท)	-	-	1,237,500	-	-	- จำนวนสถานศึกษาที่ได้รับบริการอย่างทั่วถึงเท่าเทียม	- มีพัฒนาการเรียนการสอนคอมพิวเตอร์ ตามหลักสูตรสถานศึกษา - มีห้องปฏิบัติการคอมพิวเตอร์ที่เอื้ออำนวยต่อการเรียนรู้ และสามารถใช้งานได้	กศ.

ยุทธศาสตร์จังหวัด ที่ 5 พัฒนาคณะและชุมชนให้มีคุณภาพและยั่งยืน ตามหลักปรัชญาของเศรษฐกิจพอเพียง

ยุทธศาสตร์ อปท. ที่ 4 การพัฒนาคุณภาพชีวิตคู่เศรษฐกิจพอเพียง

ยุทธศาสตร์ อบจ.ชบ ที่ 1 การพัฒนาคุณภาพชีวิต

แผนงานการศึกษา

ที่	โครงการ	วัตถุประสงค์	เป้าหมาย (ผลผลิตของโครงการ)	งบประมาณ					ตัวชี้วัด (KPI)	ผลที่คาดว่าจะได้รับ	หน่วยงาน รับผิดชอบหลัก
				2561	2562	2563	2564	2565			
185	ก่อสร้างอาคารเรียน โรงเรียนบางละมุง อำเภอบางละมุง	- เพื่อให้มีอาคารเรียนและห้องเรียน เพียงพอต่อการจัดการเรียนการสอน ครบทุกชั้นเรียน - เพื่อให้นักเรียนได้เรียนในอาคารเรียน ที่มีความทันสมัย แข็งแรง ปลอดภัย	- เป็นอาคารคอนกรีตเสริมเหล็ก 5 ชั้น ขนาดกว้าง 42.00 เมตร ยาว 49.00 เมตร (รายละเอียดตามโครงการโรงเรียน บางละมุง) งบประมาณดำเนินการทั้งสิ้น จำนวน 49,000,000 บาท - ปี 2563 จำนวน 12,000,000 บาท - ปี 2564 จำนวน 37,000,000 บาท	-	-	12,000,000	37,000,000	-	- จำนวนสถานศึกษาที่ ได้รับการพัฒนาด้าน อาคารสถานที่	- นักเรียนและครูมีสถานที่จัด การเรียนการสอนครบทุกชั้น - นักเรียนได้เรียนในอาคารเรียน ที่มีความทันสมัย แข็งแรง ปลอดภัย	กศ.
186	ก่อสร้างอาคารเนกประสงค์ โรงเรียนบ้านทุ่งกลม อำเภอบางละมุง	- เพื่อใช้เป็นสถานที่จัดกิจกรรมต่างๆ ของนักเรียนให้เกิดประโยชน์สูงสุด - เพื่อให้นักเรียนมีสถานที่ออกกำลังกาย ในร่มอย่างเพียงพอกับความต้องการ - เพื่อเป็นสถานที่ฝึกอบรม และลานกีฬา ในร่มเนกประสงค์แก่นักเรียน โรงเรียน	- เป็นอาคารคอนกรีตเสริมเหล็ก ชั้นเดียว ขนาดกว้าง 15.00 เมตร ยาว 36.00 เมตร (ตามแบบ อบจ.ชบ. เลขที่ 8/2560)	-	2,094,000	-	-	-	- จำนวนสถานศึกษาที่ ได้รับการพัฒนาด้าน อาคารสถานที่	- โรงเรียนมีอาคารเนกประสงค์ ที่เอื้อต่อการเรียนรู้ นักเรียนได้ เรียนรู้ได้อย่างมีความสุข ชุมชน เข้ามามีส่วนร่วมในการพัฒนา คุณภาพการศึกษา	กศ.
187	ก่อสร้างโครงหลังคาอเนกประสงค์ วิทยาลัยเทคนิคพิทยา จังหวัดชลบุรี อำเภอบางละมุง	- เพื่อสร้างโครงหลังคาอเนกประสงค์ ให้มีความพร้อมในการใช้จัดกิจกรรม การเรียนการสอนและกิจกรรมต่าง ๆ ของวิทยาลัยมีความสมบูรณ์และมี ประสิทธิภาพยิ่งขึ้น	- ก่อสร้างโครงหลังคาอเนกประสงค์ ขนาดกว้าง 22.00 เมตร ยาว 33.00 เมตร (ตามแบบวิทยาลัยเทคนิคพิทยา)	-	5,060,300	-	-	-	- จำนวนสถานศึกษาที่ ได้รับการพัฒนาด้าน อาคารสถานที่	- มีอาคารโครงหลังคาอเนกประสงค์ สำหรับให้นักเรียน นักศึกษาได้จัด กิจกรรมต่าง ๆ - อาคารโครงหลังคาอเนกประสงค์ สำหรับประชาชนทั่วไป เพื่อส่งเสริม การออกกำลังกายและกีฬาชุมชน	กศ.

ยุทธศาสตร์จังหวัด ที่ 5 พัฒนาคณะและชุมชนให้มีคุณภาพและยั่งยืน ตามหลักปรัชญาของเศรษฐกิจพอเพียง

ยุทธศาสตร์ อบท. ที่ 4 การพัฒนาคุณภาพชีวิตคู่เศรษฐกิจพอเพียง

ยุทธศาสตร์ อบจ.ชบ. ที่ 1 การพัฒนาคุณภาพชีวิต

แผนงานการศึกษา

ที่	โครงการ	วัตถุประสงค์	เป้าหมาย (ผลผลิตของโครงการ)	งบประมาณ					ตัวชี้วัด (KPI)	ผลที่คาดว่าจะได้รับ	หน่วยงาน รับผิดชอบหลัก
				2561	2562	2563	2564	2565			
188	ก่อสร้างอาคารอเนกประสงค์ โรงเรียนบ้านทุ่งกรด อำเภอบางละมุง	- เพื่อก่อสร้างอาคารอเนกประสงค์ใช้ในการเรียนการสอน - นักเรียนได้มีอาคารอเนกประสงค์ในการทำกิจกรรมต่าง ๆ - โรงเรียนได้มีสถานที่บริการชุมชนในการทำกิจกรรมต่าง ๆ ของนักเรียน	- เป็นอาคารคอนกรีตเสริมเหล็ก ชั้นเดียว ขนาดกว้าง 25.00 เมตร ยาว 50.00 เมตร (ตามแบบ อบจ.ชบ. เลขที่ 10/2560)	-	4,650,000	-	-	-	- จำนวนสถานศึกษาที่ได้รับการพัฒนาด้านอาคารสถานที่	- โรงเรียนมีอาคารอเนกประสงค์ในการจัดกิจกรรมให้แก่แก่นักเรียน - นักเรียน ผู้ปกครองและชุมชนมีความพึงพอใจต่อการบริหารจัดการด้านอาคารสถานที่	กศ.
189	ก่อสร้างอาคารอเนกประสงค์ โรงเรียนวัดโป่ง อำเภอบางละมุง	- เพื่อก่อสร้างอาคารอเนกประสงค์ใช้ในการเรียนการสอน - นักเรียนได้มีอาคารอเนกประสงค์ในการทำกิจกรรมต่าง ๆ - โรงเรียนได้มีสถานที่บริการชุมชนในการทำกิจกรรมต่าง ๆ ของนักเรียน	- เป็นอาคารคอนกรีตเสริมเหล็ก ชั้นเดียว ขนาดกว้าง 25.00 เมตร ยาว 50.00 เมตร (ตามแบบ อบจ.ชบ. เลขที่ 10/2560)	-	4,650,000	-	-	-	- จำนวนสถานศึกษาที่ได้รับการพัฒนาด้านอาคารสถานที่	- โรงเรียนมีอาคารอเนกประสงค์ในการจัดกิจกรรมให้แก่แก่นักเรียน - นักเรียน ผู้ปกครองและชุมชนมีความพึงพอใจต่อการบริหารจัดการด้านอาคารสถานที่	กศ.
190	ก่อสร้างอาคารเรียน โรงเรียนวัดราษฎร์ศรัทธา (วัดท้ายดอน) อำเภอเมืองชลบุรี	- เพื่อให้โรงเรียนมีอาคารเรียนสำหรับจัดกิจกรรมการเรียนการสอนที่เพียงพอ - เพื่อให้โรงเรียนมีอาคารเรียนที่ปลอดภัย เอื้อต่อการจัดกิจกรรมการเรียนการสอน - เพื่อให้โรงเรียนมีห้องเรียนและห้องพิเศษที่เพียงพอและเป็นไปตามเกณฑ์ของ สพฐ.	- เป็นอาคารคอนกรีตเสริมเหล็ก 4 ชั้น (ใต้ถุนโล่ง) 12 ห้องเรียน ขนาดกว้าง 9.50 เมตร ยาว 40.50 เมตร (ตามแบบ อบจ.ชบ. เลขที่ 3/2562)	-	14,395,000	-	-	-	- จำนวนสถานศึกษาที่ได้รับการพัฒนาด้านอาคาร สถานที่	- ข้าราชการครู และบุคลากรทางการศึกษา นักเรียน ได้รับห้องเรียนที่เพียงพอ กับจำนวนนักเรียน	กศ.
191	ก่อสร้างอาคารเรียน โรงเรียนชุมชนวัดเขาไม้แก้ว อำเภอบางละมุง	- เพื่อก่อสร้างอาคารเรียน คสล. 4 ชั้น (ใต้ถุนโล่ง) 12 ห้องเรียน - เพื่อใช้ในการจัดกิจกรรมการเรียนการสอน และอำนวยความสะดวกสบายให้กับนักเรียน	- เป็นอาคารคอนกรีตเสริมเหล็ก 4 ชั้น (ใต้ถุนโล่ง) 12 ห้องเรียน ขนาดกว้าง 9.50 เมตร ยาว 40.50 เมตร (ตามแบบ อบจ.ชบ. เลขที่ 3/2562)	-	-	14,395,000	-	-	- จำนวนสถานศึกษาที่ได้รับการพัฒนาด้านอาคารสถานที่	- โรงเรียนมีห้องเรียนเพียงพอต่อการจัดการเรียนการสอน - โรงเรียนมีอาคารเรียน และใช้ประโยชน์ในการจัดกิจกรรมต่างๆ ได้อย่างเพียงพอและปลอดภัย	กศ.

ยุทธศาสตร์จังหวัด ที่ 5 พัฒนาคณะและชุมชนให้มีคุณภาพและยั่งยืน ตามหลักปรัชญาของเศรษฐกิจพอเพียง

ยุทธศาสตร์ อบท. ที่ 4 การพัฒนาคุณภาพชีวิตคู่เศรษฐกิจพอเพียง

ยุทธศาสตร์ อบจ.ชบ ที่ 1 การพัฒนาคุณภาพชีวิต

แผนงานการศึกษา

ที่	โครงการ	วัตถุประสงค์	เป้าหมาย (ผลผลิตของโครงการ)	งบประมาณ					ตัวชี้วัด (KPI)	ผลที่คาดว่าจะได้รับ	หน่วยงาน รับผิดชอบหลัก
				2561	2562	2563	2564	2565			
192	ก่อสร้างอาคารเรียน โรงเรียนบ้านตะเคียนเตี้ย อำเภอบางละมุง	- เพื่อก่อสร้างอาคารเรียน คสล. 4 ชั้น (ใต้ถุนโล่ง) 18 ห้องเรียน - เพื่อมีอาคารเรียนและห้องเรียนเพียงพอ ต่อการจัดการเรียนการสอน	- เป็นอาคารคอนกรีตเสริมเหล็ก 4 ชั้น (ใต้ถุนโล่ง) 18 ห้องเรียน ขนาดกว้าง 13.00 เมตร ยาว 56.00 เมตร (ตามแบบ อบจ.ชบ. เลขที่ 9/2562)	-	-	-	20,900,000	-	- จำนวนสถานศึกษาที่ ได้รับการพัฒนาด้าน อาคารสถานที่	- มีอาคารเรียนและห้องเรียนเพียงพอ ต่อการจัดการเรียนการสอน - มีสิ่งแวดล้อมภายในโรงเรียน ให้เอื้อต่อการจัดการเรียนการสอน	กศ.
193	ก่อสร้างอาคารเรียน โรงเรียนอนุบาลบางละมุง อำเภอบางละมุง	- เพื่อให้นักเรียนมีอาคารเรียนที่เหมาะสม ต่อการจัดการเรียนรู้ที่เต็มประสิทธิภาพ - เพื่อให้นักเรียนได้มีสถานที่จัดกิจกรรม ต่าง ๆ อย่างเพียงพอ	- เป็นอาคารเรียนคอนกรีตเสริมเหล็ก 4 ชั้น ใต้ถุนโล่ง 12 ห้องเรียน ขนาดกว้าง 9.50 เมตร ยาว 40.50 เมตร (ตามแบบ อบจ.ชบ. เลขที่ 3/2562)	-	-	14,395,000	-	- จำนวนสถานศึกษาที่ ได้รับการพัฒนาด้าน อาคารสถานที่	- นักเรียนได้อาคารเรียนเพื่อ การเรียนการสอนที่มั่นคงแข็งแรง เพียงพอและเหมาะสม สามารถ เรียนรู้ได้อย่างเต็มศักยภาพ และมีประสิทธิภาพ	กศ.	
194	ก่อสร้างอาคารเรียน โรงเรียนวัดสุทธาวาส อำเภอบางละมุง	- เพื่อให้นักเรียนมีอาคารเรียนที่เหมาะสม ต่อการจัดการเรียนรู้ที่เต็มประสิทธิภาพ - เพื่อให้นักเรียนได้มีสถานที่จัดกิจกรรม ต่าง ๆ อย่างเพียงพอ	- เป็นอาคารเรียนคอนกรีตเสริมเหล็ก 4 ชั้น ใต้ถุนโล่ง 18 ห้องเรียน ขนาดกว้าง 13.00 เมตร ยาว 56.00 เมตร (ตามแบบ อบจ.ชบ. เลขที่ 9/2562)	-	-	20,900,000	-	- จำนวนสถานศึกษาที่ ได้รับการพัฒนาด้าน อาคารสถานที่	- นักเรียนได้อาคารเรียนเพื่อ การเรียนการสอนที่มั่นคงแข็งแรง เพียงพอและเหมาะสม สามารถ เรียนรู้ได้อย่างเต็มศักยภาพ และมีประสิทธิภาพ	กศ.	
195	ก่อสร้างอาคารเรียน โรงเรียนบ้านเนินพลับหวาน อำเภอบางละมุง	- เพื่อให้การจัดการเรียนการสอน ในโรงเรียนมีประสิทธิภาพ และพัฒนา ผู้เรียนได้ดียิ่งขึ้น - เพื่อให้โรงเรียนมีอาคารเรียน พร้อมสำหรับจัดกิจกรรมการเรียนการสอน	- เป็นอาคารคอนกรีตเสริมเหล็ก 4 ชั้น ใต้ถุนโล่ง 18 ห้องเรียน ขนาดกว้าง 13.00 เมตร ยาว 56.00 เมตร (ตามแบบ อบจ.ชบ. เลขที่ 9/2562)	-	-	20,900,000	-	- จำนวนสถานศึกษาที่ ได้รับการพัฒนาด้าน อาคารสถานที่	- นักเรียนและบุคลากรทาง การศึกษาของโรงเรียนบ้านเนิน - พลับหวาน ได้รับความปลอดภัย และความสะดวกสบาย เพื่อส่งเสริม การจัดการเรียนการสอน - โรงเรียนมีความพร้อมในการจัด การศึกษา เพื่อให้การเรียนการสอน มีประสิทธิภาพ และพัฒนาทักษะ การเรียนรู้ได้ดียิ่งขึ้น	กศ.	

ยุทธศาสตร์จังหวัด ที่ 5 พัฒนาคนและชุมชนให้มีคุณภาพและยั่งยืน ตามหลักปรัชญาของเศรษฐกิจพอเพียง

ยุทธศาสตร์ อปท. ที่ 4 การพัฒนาคุณภาพชีวิตคู่เศรษฐกิจพอเพียง

ยุทธศาสตร์ อบจ.ชบ ที่ 1 การพัฒนาคุณภาพชีวิต

แผนงานการศึกษา

ที่	โครงการ	วัตถุประสงค์	เป้าหมาย (ผลผลิตของโครงการ)	งบประมาณ					ตัวชี้วัด (KPI)	ผลที่คาดว่าจะได้รับ	หน่วยงาน รับผิดชอบหลัก
				2561	2562	2563	2564	2565			
196	อุดหนุนโรงเรียนบ้านโรงทาบ อำเภอบางละมุง จำนวน 1 โครงการ (1) โครงการเพิ่มประสิทธิภาพ การเรียนการสอน	- เพื่อให้นักเรียนได้เรียนรู้เพิ่มเติมเวลา ได้พัฒนาการเรียนรู้ เหมาะสม มีครูครบสาระ การเรียนรู้ - เพื่อให้เด็กนักเรียนมีคุณภาพ และมีผลสัมฤทธิ์ทางการศึกษาสูงขึ้น นักเรียนมีคุณภาพตามเกณฑ์ มาตรฐาน	- เพื่อจ่ายเป็นค่าจ้างครูอัตราจ้าง วุฒิปริญญาตรี จำนวน 1 อัตราฯ ละ 15,050 บาท จำนวน 12 เดือน (งบประมาณทั้งสิ้น 180,600 บาท โรงเรียนสมทบ 30,100 บาท)	180,000	180,000	150,500	150,500	150,500	- จำนวนสถานศึกษาที่ให้ บริการอย่างทั่วถึงเท่าเทียม และมีคุณภาพ	- นักเรียนได้รับการเรียนรู้ กิจกรรมที่เหมาะสมถูกต้อง ทำให้นักเรียนมีคุณภาพ ง่ายต่อการพัฒนาวิชาการ ในระดับที่สูงขึ้น - สถานศึกษาได้พัฒนาชุมชน คุณภาพนักเรียนทั้งด้าน วิชาการและคุณธรรม จริยธรรม	กศ.
197	อุดหนุนโรงเรียนบ้านบางละมุง อำเภอบางละมุง จำนวน 2 โครงการ (1) โครงการจัดทำห้องปฏิบัติการ คอมพิวเตอร์	- เพื่อให้ผู้เรียนมีห้องปฏิบัติการ คอมพิวเตอร์ที่เอื้ออำนวยต่อการเรียนรู้ และสามารถใช้งานได้เต็มที่ประสิทธิภาพ - เพื่อยกระดับผลสัมฤทธิ์ทางการเรียน ให้สูงขึ้น	- จัดทำห้องปฏิบัติการคอมพิวเตอร์ จำนวน 25 เครื่อง พร้อมอุปกรณ์ (รายละเอียดตามโครงการ โรงเรียนบ้านบางละมุง) (งบประมาณทั้งสิ้น 716,800 บาท โรงเรียนสมทบ 5,000 บาท)	-	-	711,800	-	-	- จำนวนสถานศึกษา ที่ได้รับการพัฒนา ด้านวัสดุ ครุภัณฑ์	- นักเรียนมีห้องปฏิบัติการ คอมพิวเตอร์และอุปกรณ์ เพื่อการเรียนที่มีประสิทธิภาพ และมีความพร้อมในการทำกิจกรรม การเรียนและพัฒนาทักษะ การปฏิบัติในการเรียนวิชาต่าง ๆ	กศ.
	(2) โครงการเพิ่มประสิทธิภาพ การเรียนการสอนภายในโรงเรียน	- เพื่อเพิ่มประสิทธิภาพการเรียน การสอนให้มีคุณภาพและ มาตรฐานการศึกษาขั้นพื้นฐาน ที่กำหนด - เพื่อให้โรงเรียนมีอัตรากำลัง เพิ่มขึ้น และสามารถทำให้การ จัดการเรียนการสอนมีคุณภาพ เพิ่มขึ้น	- เพื่อจ่ายเป็นค่าจ้างครูอัตราจ้าง วุฒิปริญญาตรี จำนวน 1 อัตราฯ ละ 15,050 บาท จำนวน 12 เดือน (งบประมาณทั้งสิ้น 180,600 บาท โรงเรียนสมทบ 30,100 บาท)	180,000	180,000	150,500	150,500	150,500	- จำนวนสถานศึกษาที่ให้ บริการอย่างทั่วถึงเท่าเทียม และมีคุณภาพ	- กระบวนการเรียนการสอน ของโรงเรียนได้รับการพัฒนา อย่างมีประสิทธิภาพและได้รับ การพัฒนาทางด้านร่างกาย จิตใจ สติปัญญา คุณธรรม จริยธรรม	กศ.

ยุทธศาสตร์จังหวัด ที่ 5 พัฒนาคนและชุมชนให้มีคุณภาพและยั่งยืน ตามหลักปรัชญาของเศรษฐกิจพอเพียง

ยุทธศาสตร์ อปท. ที่ 4 การพัฒนาคุณภาพชีวิตคู่เศรษฐกิจพอเพียง

ยุทธศาสตร์ อบจ.ชบ ที่ 1 การพัฒนาคุณภาพชีวิต

แผนงานการศึกษา

ที่	โครงการ	วัตถุประสงค์	เป้าหมาย (ผลผลิตของโครงการ)	งบประมาณ					ตัวชี้วัด (KPI)	ผลที่คาดว่าจะได้รับ	หน่วยงาน รับผิดชอบหลัก
				2561	2562	2563	2564	2565			
198	อุดหนุนโรงเรียนบ้านนอก อำเภอบางละมุง จำนวน 1 โครงการ - โครงการพัฒนาคุณภาพการเรียน การสอนและยกระดับผลสัมฤทธิ์ ทางการเรียน	- เพื่อเพิ่มประสิทธิภาพการเรียน การสอนให้มีคุณภาพ และมาตรฐาน การศึกษาขั้นพื้นฐานที่กำหนด - เพื่อให้โรงเรียนมีอัตราค่าเล่าเรียน และสามารถทำให้การจัดการเรียน การสอนมีคุณภาพเพิ่มขึ้น	- เพื่อจ่ายเป็นค่าจ้างครูอัตราจ้าง วุฒิปริญญาตรี จำนวน 1 อัตราๆ ละ 15,050 บาท จำนวน 12 เดือน (งบประมาณทั้งสิ้น 180,600 บาท โรงเรียนสมทบ 30,100 บาท)	-	-	150,500	150,500	150,500	- จำนวนสถานศึกษาที่ให้ บริการอย่างทั่วถึงเท่าเทียม และมีคุณภาพ	- กระบวนการเรียนการสอน ของโรงเรียนได้รับการพัฒนา อย่างมีประสิทธิภาพและได้รับ การพัฒนาทางด้านร่างกาย จิตใจ สติปัญญา คุณธรรม จริยธรรม	กศ.
199	อุดหนุนโรงเรียนบ้านสันติคาม อำเภอบางละมุง จำนวน 1 โครงการ (1) โครงการจัดทำห้องปฏิบัติการ คอมพิวเตอร์	- เพื่อมีห้องเรียนสำหรับใช้ในการ จัดการเรียนการสอนคอมพิวเตอร์ - มีห้องปฏิบัติการคอมพิวเตอร์ ที่มีอุปกรณ์การเรียนการสอน ครบตามความต้องการของผู้เรียน	- จัดทำห้องปฏิบัติการคอมพิวเตอร์ จำนวน 41 เครื่อง พร้อมอุปกรณ์ (รายละเอียดตามโครงการ โรงเรียนบ้านสันติคาม) (งบประมาณทั้งสิ้น 1,849,490 บาท โรงเรียนสมทบ 30,000 บาท)	-	-	1,819,490	-	-	- จำนวนสถานศึกษา ที่ได้รับการพัฒนา ด้านวัสดุ ครุภัณฑ์	- โรงเรียนมีห้องปฏิบัติการ คอมพิวเตอร์ จำนวน 2 ห้อง ที่เอื้ออำนวยต่อการเรียนรู้ และสามารถใช้งานได้เต็มที่ ประสิทธิภาพ	กศ.
200	อุดหนุนโรงเรียนวัดสุภะริย์บุญญาราม อำเภอบางละมุง จำนวน 1 โครงการ (1) โครงการจัดทำห้องปฏิบัติการ คอมพิวเตอร์	- เพื่อให้ผู้เรียนมีห้องปฏิบัติการ คอมพิวเตอร์ที่เอื้ออำนวยต่อการเรียนรู้ และสามารถใช้งานได้เต็มที่ประสิทธิภาพ - เพื่อยกระดับผลสัมฤทธิ์ทางการเรียน ให้สูงขึ้น	- จัดทำห้องปฏิบัติการคอมพิวเตอร์ จำนวน 41 เครื่อง พร้อมอุปกรณ์ (รายละเอียดตามโครงการ โรงเรียนวัดสุภะริย์บุญญาราม) (งบประมาณทั้งสิ้น 1,929,100 บาท โรงเรียนสมทบ 5,000 บาท)	-	-	1,924,100	-	-	- จำนวนสถานศึกษา ที่ได้รับการพัฒนา ด้านวัสดุ ครุภัณฑ์	- โรงเรียนมีห้องปฏิบัติการ คอมพิวเตอร์ - นักเรียนมีทักษะในการใช้ คอมพิวเตอร์ สามารถใช้ห้อง ปฏิบัติการคอมพิวเตอร์เป็น แหล่งเรียนรู้เพื่อค้นหาความรู้ เพิ่มเติม	กศ.

ยุทธศาสตร์จังหวัด ที่ 5 พัฒนาคนและชุมชนให้มีคุณภาพและยั่งยืน ตามหลักปรัชญาของเศรษฐกิจพอเพียง

ยุทธศาสตร์ อบท. ที่ 4 การพัฒนาคุณภาพชีวิตคู่เศรษฐกิจพอเพียง

ยุทธศาสตร์ อบจ.ชบ ที่ 1 การพัฒนาคุณภาพชีวิต

แผนงานการศึกษา

ที่	โครงการ	วัตถุประสงค์	เป้าหมาย (ผลผลิตของโครงการ)	งบประมาณ					ตัวชี้วัด (KPI)	ผลที่คาดว่าจะได้รับ	หน่วยงาน รับผิดชอบหลัก
				2561	2562	2563	2564	2565			
201	อุดหนุนโรงเรียนบ้านทุ่งกลม อำเภอบางละมุง จำนวน 1 โครงการ (1) โครงการจัดทำห้องปฏิบัติการ คอมพิวเตอร์	- เพื่อให้ผู้เรียนมีห้องปฏิบัติการ คอมพิวเตอร์ที่เอื้ออำนวยต่อการเรียนรู้ และสามารถใช้งานได้เต็มที่ ประสิทธิภาพ - เพื่อยกระดับผลสัมฤทธิ์ทางการเรียน ให้สูงขึ้น	- จัดทำห้องปฏิบัติการคอมพิวเตอร์ จำนวน 41 เครื่อง พร้อมอุปกรณ์ (รายละเอียดตามโครงการ โรงเรียนบ้านทุ่งกลม) (งบประมาณทั้งสิ้น 1,304,340 บาท โรงเรียนสมทบ 20,000 บาท)	-	-	1,284,340	-	-	- จำนวนสถานศึกษา ที่ได้รับการพัฒนา ด้านวัสดุ ครุภัณฑ์	- โรงเรียนบ้านทุ่งกลม มีห้องปฏิบัติการคอมพิวเตอร์ - นักเรียนมีทักษะในการใช้งาน คอมพิวเตอร์ สามารถใช้ห้อง ปฏิบัติการคอมพิวเตอร์เป็นแหล่ง เรียนรู้ เพื่อค้นคว้าหาความรู้เพิ่มเติม	กศ.
202	อุดหนุนโรงเรียนวัดเวฬุวนาราม อำเภอบางละมุง จำนวน 2 โครงการ (1) โครงการจัดทำห้องปฏิบัติการ คอมพิวเตอร์	- มีห้องเรียนสำหรับใช้ในการเรียน การสอนคอมพิวเตอร์ - มีคอมพิวเตอร์พร้อมอุปกรณ์ ใช้สำหรับการเรียนการสอน	- จัดทำห้องปฏิบัติการคอมพิวเตอร์ จำนวน 26 เครื่อง พร้อมอุปกรณ์ (รายละเอียดตามโครงการ โรงเรียนวัดเวฬุวนาราม) (งบประมาณทั้งสิ้น 938,000 บาท โรงเรียนสมทบ 8,000 บาท)	-	-	930,000	-	-	- จำนวนสถานศึกษา ที่ได้รับการพัฒนา ด้านวัสดุ ครุภัณฑ์	- นักเรียนมีห้องปฏิบัติการ คอมพิวเตอร์ จำนวน 1 ห้อง ที่เอื้ออำนวยต่อการเรียนรู้ และสามารถ ใช้งานได้เต็มที่ประสิทธิภาพ - นักเรียนได้ใช้ห้องปฏิบัติการ คอมพิวเตอร์ในการพัฒนาความรู้ ตามหลักสูตรและสร้างสรรค์ผลงาน	กศ.
	(2) โครงการจัดจ้างครูสาขาที่ ขาดแคลน	- เพื่อจ้างครูทดแทนครูที่ขาดแคลน - เพื่อพัฒนาคุณภาพการเรียนการสอน ให้สูงขึ้น - เพื่อระดมทรัพยากรให้ท้องถิ่นมีส่วน ร่วมในการจัดการศึกษา	- เพื่อเป็นค่าจ้างชั่วคราว (ครูอัตราจ้าง) วุฒิปริญญาตรี จำนวน 1 อัตราฯ ละ 15,050 บาท จำนวน 12 เดือน (งบประมาณทั้งสิ้น 180,600 บาท โรงเรียนสมทบ 30,100 บาท)	-	-	150,500	150,500	150,500	- จำนวนสถานศึกษาที่ให้ บริการอย่างทั่วถึงเท่าเทียม และมีคุณภาพ	- โรงเรียนมีการจัดการเรียน การสอนที่มีประสิทธิภาพขึ้น - โรงเรียนมีบุคลากรเพียงพอ ในการจัดการเรียนการสอน สามารถจัดกิจกรรมการเรียน การสอนที่หลากหลาย	กศ.

ยุทธศาสตร์จังหวัด ที่ 5 พัฒนาคณะและชุมชนให้มีคุณภาพและยั่งยืน ตามหลักปรัชญาของเศรษฐกิจพอเพียง

ยุทธศาสตร์ อปท. ที่ 4 การพัฒนาคุณภาพชีวิตคู่เศรษฐกิจพอเพียง

ยุทธศาสตร์ อบจ.ชบ ที่ 1 การพัฒนาคุณภาพชีวิต

แผนงานการศึกษา

ที่	โครงการ	วัตถุประสงค์	เป้าหมาย (ผลผลิตของโครงการ)	งบประมาณ					ตัวชี้วัด (KPI)	ผลที่คาดว่าจะได้รับ	หน่วยงาน รับผิดชอบหลัก
				2561	2562	2563	2564	2565			
203	อุดหนุนโรงเรียนห้วยใหญ่ อำเภอบางละมุง จำนวน 1 โครงการ (1) โครงการห้องปฏิบัติการ คอมพิวเตอร์	- เพื่อให้มีห้องปฏิบัติการคอมพิวเตอร์ ที่ใช้ในการเรียนการสอน มีคอมพิวเตอร์ ที่พร้อมใช้งานทันสมัยและมีประสิทธิภาพ - เพื่อให้นักเรียนเกิดการเรียนรู้ เกิดความร่วมมือในการพัฒนาความรู้ ตามหลักสูตรและสร้างสรรค์ผลงาน	- จัดทำห้องปฏิบัติการคอมพิวเตอร์ จำนวน 41 เครื่อง พร้อมอุปกรณ์ (รายละเอียดตามโครงการ โรงเรียนวัดห้วยใหญ่) (งบประมาณทั้งสิ้น 1,365,800 บาท โรงเรียนสมทบ 10,000 บาท)	-	-	1,355,800	-	-	- จำนวนสถานศึกษา ที่ได้รับการพัฒนา ด้านวัสดุ ครุภัณฑ์	- สถานศึกษามีสภาพแวดล้อม การจัดการเรียนรู้ที่เอื้ออำนวย ต่อการเรียนรู้ สามารถใช้งานได้ อย่างมีประสิทธิภาพ	กศ.
204	อุดหนุนโรงเรียนบ้านห้วยไข่เน่า อำเภอบางละมุง จำนวน 1 โครงการ (1) โครงการจัดทำห้องปฏิบัติการ คอมพิวเตอร์	- เพื่อให้ผู้เรียนมีห้องปฏิบัติการ คอมพิวเตอร์ที่เอื้ออำนวยต่อการเรียนรู้ และสามารถใช้งานได้เต็มที่ ประสิทธิภาพ - เพื่อยกระดับผลสัมฤทธิ์ทางการเรียน ให้สูงขึ้น	- จัดทำห้องปฏิบัติการคอมพิวเตอร์ จำนวน 26 เครื่อง พร้อมอุปกรณ์ (รายละเอียดตามโครงการ โรงเรียนบ้านห้วยไข่เน่า) (งบประมาณทั้งสิ้น 968,000 บาท โรงเรียนสมทบ 5,000 บาท)	-	-	963,000	-	-	- จำนวนสถานศึกษา ที่ได้รับการพัฒนา ด้านวัสดุ ครุภัณฑ์	- โรงเรียนมีห้องปฏิบัติการ คอมพิวเตอร์ - นักเรียนมีทักษะในการใช้งาน คอมพิวเตอร์ สามารถใช้ห้อง ปฏิบัติการคอมพิวเตอร์เป็นแหล่ง เรียนรู้เพื่อค้นคว้าหาความรู้เพิ่มเติม	กศ.
205	อุดหนุนโรงเรียนวัดสว่างอารมณ์ อำเภอบางละมุง จำนวน 1 โครงการ (1) โครงการจัดทำห้องปฏิบัติการ คอมพิวเตอร์	- เพื่อให้ผู้เรียนมีห้องปฏิบัติการ คอมพิวเตอร์ที่เอื้ออำนวยต่อการเรียนรู้ และสามารถใช้งานได้เต็มที่ประสิทธิภาพ - เพื่อยกระดับผลสัมฤทธิ์ทางการเรียน ให้สูงขึ้น	- จัดทำห้องปฏิบัติการคอมพิวเตอร์ จำนวน 26 เครื่อง พร้อมอุปกรณ์ (รายละเอียดตามโครงการ โรงเรียนวัดสว่างอารมณ์) (งบประมาณทั้งสิ้น 938,000 บาท โรงเรียนสมทบ 15,000 บาท)	-	-	923,000	-	-	- จำนวนสถานศึกษา ที่ได้รับการพัฒนา ด้านวัสดุ ครุภัณฑ์	- โรงเรียนมีห้องปฏิบัติการ คอมพิวเตอร์ - นักเรียนมีทักษะในการใช้งาน คอมพิวเตอร์ สามารถใช้ห้อง ปฏิบัติการคอมพิวเตอร์เป็นแหล่ง เรียนรู้เพื่อค้นคว้าหาความรู้เพิ่มเติม	กศ.
206	อุดหนุนโรงเรียนโพธิ์สัมพันธ์ พิทยาคาร อำเภอบางละมุง จำนวน 1 โครงการ 1) ปรับปรุงห้องสมุดอัจฉริยะ พร้อมครุภัณฑ์	- เพื่อปรับปรุงห้องสมุด ให้สามารถใช้งานได้ มีประสิทธิภาพ ในการจัด กิจกรรมต่างๆ และการสืบค้น ข้อมูล	- ปรับปรุงห้องสมุดอัจฉริยะพร้อมครุภัณฑ์ 1. งานตกแต่งภายในห้องสมุด ชั้น 2 - ฝ้า , ฝ้ามัน, เคาน์เตอร์บรรณารักษ์ - ชั้นวางหนังสือ แบบบิวอิน - ระบบแอร์ - งานระบบไฟฟ้า	-	-	-	10,800,000	-	- จำนวนสถานศึกษา ที่ได้รับการพัฒนาด้าน อาคาร สถานที่	- นักเรียนและคณะครู โรงเรียนสามารถใช้ห้อง สมุดอัจฉริยะ ในการทำ กิจกรรมการเรียนการสอน ได้อย่างมีประสิทธิภาพ	กศ.

ยุทธศาสตร์จังหวัด ที่ 5 พัฒนาคนและชุมชนให้มีคุณภาพและยั่งยืน ตามหลักปรัชญาของเศรษฐกิจพอเพียง

ยุทธศาสตร์ อปท. ที่ 4 การพัฒนาคุณภาพชีวิตคู่เศรษฐกิจพอเพียง

ยุทธศาสตร์ อบจ.ชบ ที่ 1 การพัฒนาคุณภาพชีวิต

แผนงานการศึกษา

ที่	โครงการ	วัตถุประสงค์	เป้าหมาย (ผลผลิตของโครงการ)	งบประมาณ					ตัวชี้วัด (KPI)	ผลที่คาดว่าจะได้รับ	หน่วยงาน รับผิดชอบหลัก
				2561	2562	2563	2564	2565			
207	อุดหนุนวิทยาลัยเทคโนโลยีพระมหาไถ่ พัทยา อำเภอบางละมุง จำนวน 1 โครงการ (1) โครงการปรับปรุงสนามกีฬา อเนกประสงค์	- เพื่อค้นหาครุภัณฑ์ประกอบห้องสมุด สำหรับใช้เป็นสถานที่จัดนิทรรศการ (ศูนย์การเรียนรู้อาเซียน) - เพื่อให้มีสนามกีฬา และลานอเนกประสงค์ในการจัดกิจกรรมต่าง ๆ สำหรับนักศึกษา ผู้มาใช้บริการ บุคคลทั่วไป โดยเฉพาะนักศึกษา และคนพิการทุกสภาพร่างกาย - เพื่อใช้ในการจัดกิจกรรมต่างๆ ทั้งด้านการศึกษา สุขภาพที่หลากหลาย กีฬามวลชนและกีฬาสู่ความเป็นเลิศ รวมทั้งเป็นการพัฒนาศักยภาพด้านสุขภาพให้ครบทุกมิติ	2. ระบบห้องสมุดอิเล็กทรอนิกส์ 1 ระบบสืบค้น 2. ระบบอินเทอร์เน็ต 3. คอมพิวเตอร์สืบค้น 4. คอมพิวเตอร์ห้องสมุดฯ (30 เครื่อง) (รายละเอียดตามโครงการโรงเรียนโพธิสัมพันธ์พิทยาคาร) (งบประมาณทั้งสิ้น 11,000,000 บาท โรงเรียนสมทบ 200,000 บาท) - ปรับปรุงสนามกีฬาอเนกประสงค์มีพื้นที่ใช้สอยรวมไม่น้อยกว่า 1,323.70 เมตร - รื้อพื้นคอนกรีตเดิม และจัดทำใหม่ทั้งหมด - ติดเส้นสนามกีฬาบาสเก็ตบอล เทนนิส ตะกร้อ วอลเลย์บอลนั่ง - ยืน (รายละเอียดตามโครงการของวิทยาลัยเทคโนโลยีพระมหาไถ่ พัทยา) (งบประมาณทั้งสิ้น 1,600,000 บาท วิทยาลัยฯ สมทบ 10,000 บาท)	-	-	1,590,000	-	-	- จำนวนสนามกีฬาได้จัดสร้าง	- มีระบบห้องสมุดอัจฉริยะที่เป็นสากลยกระดับคุณภาพการบริการของห้องสมุดให้มีความทันสมัยขึ้น - นักศึกษา ผู้มาใช้บริการ บุคคลทั่วไป โดยเฉพาะนักศึกษา และคนพิการทุกสภาพร่างกาย มีสถานที่ในการจัดกิจกรรมต่างๆ - เป็นสถานที่ฝึกซ้อมกีฬา คนพิการที่แข่งขันในทุกระดับ ทั้งระดับชาติ และระดับนานาชาติ	กท.
208	ก่อสร้างต่อเติมอาคารหอประชุม โรงอาหารและติดตั้งเครื่องปรับอากาศ โรงเรียนพลุดาหลวงวิทยา อำเภอสัตหีบ	- เพื่อก่อสร้างต่อเติมอาคารหอประชุม โรงอาหาร - เพื่อเป็นการบริการให้กับนักเรียนอย่างเพียงพอ - เพื่อเป็นสถานที่จัดกิจกรรมของนักเรียนและชุมชน	- ต่อเติมอาคารหอประชุม โรงอาหาร 2 ชั้น ขนาดกว้าง 18.00 เมตร ยาว 28.00 เมตร พร้อมปรับปรุงหน้าต่าง - ประตู, งานฉาบผนัง, ติดตั้งแอร์ ฯลฯ (รายละเอียดตามโครงการโรงเรียนพลุดาหลวงวิทยา)	-	-	7,960,000	-	-	- จำนวนสถานศึกษาที่ได้รับการพัฒนาด้านอาคารสถานที่	- โรงเรียนมีอาคารโรงอาหารและหอประชุมที่เพียงพอกับการใช้งาน - โรงเรียนมีอาคารที่ใช้จัดกิจกรรมที่ดีและสวยงาม	กศ.

ยุทธศาสตร์จังหวัด ที่ 5 พัฒนาคณะและชุมชนให้มีคุณภาพและยั่งยืน ตามหลักปรัชญาของเศรษฐกิจพอเพียง

ยุทธศาสตร์ อปท. ที่ 4 การพัฒนาคุณภาพชีวิตคู่เศรษฐกิจพอเพียง

ยุทธศาสตร์ อบจ.ชบ ที่ 1 การพัฒนาคุณภาพชีวิต

แผนงานการศึกษา

ที่	โครงการ	วัตถุประสงค์	เป้าหมาย (ผลผลิตของโครงการ)	งบประมาณ					ตัวชี้วัด (KPI)	ผลที่คาดว่าจะได้รับ	หน่วยงาน รับผิดชอบหลัก
				2561	2562	2563	2564	2565			
209	จัดหาครุภัณฑ์ประกอบอาคาร ศูนย์เครือข่ายการเรียนรู้วิทยาศาสตร์ ทางทะเลและการอนุรักษ์ โรงเรียนพลุดาหลวงวิทยา อำเภอสัตหีบ	- เพื่อจัดหาวัสดุครุภัณฑ์ประกอบ การใช้อาคารศูนย์เครือข่ายการเรียนรู้ วิทยาศาสตร์ทางทะเล และการอนุรักษ์ - เพื่อใช้อาคารศูนย์เครือข่ายการเรียนรู้ วิทยาศาสตร์ทางทะเล และการอนุรักษ์ สำหรับงานเผยแพร่ผลงานด้าน การอนุรักษ์ทางทะเล - เพื่อใช้อาคารศูนย์เครือข่ายการเรียนรู้ วิทยาศาสตร์ทางทะเล และการอนุรักษ์ สำหรับการปักค้ำ สำหรับนักเรียน นักศึกษาที่เข้าร่วมโครงการค่ายอนุรักษ์ ทางทะเล	- จัดซื้อครุภัณฑ์อาคารศูนย์เครือข่ายการเรียนรู้ จำนวน 3 รายการ ดังนี้ 1. พัดลมโคจร ขนาดไม่น้อยกว่า 16 นิ้ว จำนวน 78 ตัว สำหรับห้องพักชาย, ห้องพักผ่อน และห้องบรรยาย 2. ตู้เก็บเสื้อผ้า ขนาดไม่น้อยกว่า 60 x 120 x 180 ซม. จำนวน 60 หลัง สำหรับห้องพักชาย, ห้องพักผ่อน 3. ขวดเก็บตัวอย่างสิ่งมีชีวิต ชนิดฝาล็อก ขนาดไม่น้อยกว่า 1 ลิตร จำนวน 500 ใบ (ตั้งงบประมาณตามราคาท้องถิ่น) (รายละเอียดตามโครงการโรงเรียน พลุดาหลวงวิทยา)	-	-	575,400	-	-	- จำนวนสถานศึกษา ที่ได้รับการพัฒนา ด้านวัสดุ ครุภัณฑ์	- ครูอาจารย์ และสาธารณชน ที่เข้าร่วมศึกษาดูงานในศูนย์ การเรียนรู้ สามารถนำแนวทาง การจัดกิจกรรมปรับใช้ในแหล่ง เรียนรู้ในท้องถิ่นของตนเอง - นักท่องเที่ยว ประชาชน หน่วยงานภาครัฐ เอกชน บุคคล ผู้สนใจทั่วไปและกลุ่มอาเซียน สามารถเข้ารับบริการศูนย์เครือข่าย การเรียนรู้วิทยาศาสตร์ทางทะเล และการอนุรักษ์ เพื่อการศึกษา และท่องเที่ยวเชิงอนุรักษ์ มีส่วนร่วมในการทำกิจกรรม การอนุรักษ์สิ่งแวดล้อมทางทะเล รู้คุณค่าของทรัพยากรทางทะเล และเกิดจิตสำนึกในการอนุรักษ์ สิ่งแวดล้อม	กศ.

ยุทธศาสตร์จังหวัด ที่ 5 พัฒนาคนและชุมชนให้มีคุณภาพและยั่งยืน ตามหลักปรัชญาของเศรษฐกิจพอเพียง

ยุทธศาสตร์ อปท. ที่ 4 การพัฒนาคุณภาพชีวิตคู่เศรษฐกิจพอเพียง

ยุทธศาสตร์ อบจ.ชบ ที่ 1 การพัฒนาคุณภาพชีวิต

แผนงานการศึกษา

ที่	โครงการ	วัตถุประสงค์	เป้าหมาย (ผลผลิตของโครงการ)	งบประมาณ					ตัวชี้วัด (KPI)	ผลที่คาดว่าจะได้รับ	หน่วยงาน รับผิดชอบหลัก
				2561	2562	2563	2564	2565			
210	พัฒนาห้องการเรียนการสอน และวงดนตรีสากล โรงเรียนพยุหะวิทยามหาวิทยาลัย อำเภอสังขละบุรี	- เพื่อทางเลือกการเรียนรู้อาเซียนศึกษาศาสตร์ - เพื่อเพิ่มเติมอุปกรณ์เครื่องเสียง และเครื่องดนตรีสากล - เพื่อเพิ่มความสะดวกสบายมีประสิทธิภาพ ในการเรียนการสอน และการฝึกซ้อม ดนตรี - เพื่อส่งเสริมให้นักเรียนผลิตผลงาน ทางดนตรีให้แก่สถาบันและองค์กรอื่น ๆ - เพื่อพัฒนาขีดความสามารถขององค์กร ในด้านเทคโนโลยีสารสนเทศทางดนตรี	- จัดซื้อครุภัณฑ์พัฒนาการเรียน จำนวน 28 รายการ ดังนี้ 1. หัวแอมป์เบส จำนวน 1 เครื่อง 2. มัลติเอฟแฟคทีวาร์ (ตัวใหญ่) จำนวน 1 เครื่อง 3. มัลติเอฟแฟคทีวาร์ (เครื่องเล็ก) จำนวน 1 เครื่อง 4. มัลติเอฟแฟคทีวาร์เบส จำนวน 1 เครื่อง 5. Driver Rack (ไดเวอร์แร็ค) จำนวน 1 เครื่อง 6. Crossover (คอส์โอเวอร์) จำนวน 1 เครื่อง 7. Digital Piano (เปียโนไฟฟ้า) จำนวน 1 เครื่อง 8. Conga Tomba (กลองทอมบ้า) จำนวน 1 คู่ 9. Wirelss Guitar System จำนวน 2 เครื่อง 10. ไมค์อัดเสียง Condenser Microphone Studio จำนวน 2 ตัว 11. ไมโครโฟนไร้สาย จำนวน 1 ชุด 12. ไมค์กลองชุด จำนวน 1 ชุด 13. Keyboard Stand (ขาตั้งคีย์บอร์ด) จำนวน 1 ชุด 14. ขาตั้งโน้ต จำนวน 30 ชุด 15. ขาไม้ค้ำบูมสเตนเลส จำนวน 10 ชุด 16. กล้องแร็คใส่ میکซ์เซอร์ ขนาดไม่ต่ำกว่า 12 U รองรับ میکซ์เซอร์ไม่น้อยกว่า 12 ช่อง จำนวน 2 ใบ	-	-	500,000	-	-	- จำนวนสถานศึกษา ที่ได้รับการพัฒนา ด้านวัสดุ ครุภัณฑ์	- นักเรียนมีทางเลือกการเรียนรู้ อาเซียนศึกษาศาสตร์ - โรงเรียน และนักเรียนมีอุปกรณ์ การเรียนการสอน และเครื่องดนตรี สากลเพิ่มเติม - โรงเรียนและนักเรียนมีห้อง การเรียนการสอนและวงดนตรีสากล ที่มีมาตรฐาน เพื่อใช้ในการเรียน การสอนอาเซียนศึกษาศาสตร์ งานด้านดนตรี และเทคโนโลยีสารสนเทศทางดนตรี ที่มีประสิทธิภาพ - ส่งเสริมให้สถานศึกษา และองค์กรต่างๆ ได้ผลิตผลงาน ของตน	กศ.

ยุทธศาสตร์จังหวัด ที่ 5 พัฒนาคนและชุมชนให้มีคุณภาพและยั่งยืน ตามหลักปรัชญาของเศรษฐกิจพอเพียง

ยุทธศาสตร์ อปท. ที่ 4 การพัฒนาคุณภาพชีวิตคู่เศรษฐกิจพอเพียง

ยุทธศาสตร์ อบจ.ชบ ที่ 1 การพัฒนาคุณภาพชีวิต

แผนงานการศึกษา

ที่	โครงการ	วัตถุประสงค์	เป้าหมาย (ผลผลิตของโครงการ)	งบประมาณ					ตัวชี้วัด (KPI)	ผลที่คาดว่าจะได้รับ	หน่วยงาน รับผิดชอบหลัก
				2561	2562	2563	2564	2565			
211	ปรับปรุงศูนย์การเรียนรู้กลุ่มสาระการเรียนรู้สังคมศึกษา ศาสนา และวัฒนธรรม เข้าสู่มาตรฐานสากล โรงเรียนพลุดาหลวงวิทยา อำเภอสัตหีบ	<p>- เพื่อปรับปรุงศูนย์การเรียนรู้ให้มีคุณภาพ</p> <p>- เพื่อผลิตสื่อนวัตกรรมให้เหมาะสมต่อการเรียนรู้ และพัฒนาสื่อการเรียนการสอนผ่านเครือข่ายอินเทอร์เน็ต ที่ครูและนักเรียนสามารถเข้าใช้ได้ทุกที่ ทุกเวลา เป็นมาตรฐานการเรียนรู้การสอนที่จะเป็นแหล่งพัฒนาความรู้ความสามารถ และนักเรียนสามารถศึกษา ค้นคว้าด้วยตนเองในรายวิชาต่างๆ ตามหลักสูตรการศึกษาขั้นพื้นฐานของกระทรวงศึกษาธิการ</p>	<p>28. เครื่องปรับอากาศ แบบแยกส่วน แบบติดผนัง ขนาด 24,000 บีทียู จำนวน 2 เครื่อง (ตั้งงบประมาณตามราคามาตรฐานครุภัณฑ์) (รายละเอียดตามโครงการโรงเรียนพลุดาหลวงวิทยา)</p> <p>- จัดซื้อครุภัณฑ์ศูนย์การเรียนรู้กลุ่มสาระฯ จำนวน 17 รายการ ดังนี้</p> <p>1. เครื่องคอมพิวเตอร์ สำหรับงานสำนักงาน (จอแสดงภาพขนาดไม่น้อยกว่า 19 นิ้ว) จำนวน 11 เครื่อง</p> <p>2. เครื่องสำรองไฟฟ้า ขนาด 800 VA จำนวน 12 เครื่อง</p> <p>3. คอมพิวเตอร์แท็บเล็ต จำนวน 10 เครื่อง (ตั้งงบประมาณตามราคามาตรฐานกระทรวงดิจิทัลเพื่อเศรษฐกิจและสังคม)</p> <p>4. เครื่องฉายภาพ 3 มิติ จำนวน 1 เครื่อง</p> <p>5. เครื่องมัลติมีเดียโปรเจคเตอร์ ระดับ XGA ขนาด 3,000 Ansi Lumens จำนวน 1 เครื่อง</p> <p>6. จอรับภาพ ชนิดมอเตอร์ไฟฟ้า ขนาดเส้นทแยงมุม 120 นิ้ว จำนวน 1 จอ</p> <p>7. โทรทัศน์ แอลอีดี (LED TV) แบบ Smart TV ระดับความละเอียดจอภาพ 1920 x 1080 พิกเซล ขนาด 55 นิ้ว จำนวน 2 เครื่อง</p>	-	-	1,870,600	-	-	- จำนวนสถานศึกษา ที่ได้รับการพัฒนา ด้านวัสดุ ครุภัณฑ์	- ศูนย์การเรียนรู้ มีครุภัณฑ์ คงทนถาวรทำให้ครูและนักเรียน ได้ใช้วัสดุอุปกรณ์เทคโนโลยี ที่ทันสมัยและเอื้ออำนวยต่อการเรียนการสอนส่งผลให้เกิด การเรียนรู้ที่มีความสุข	กศ.

ยุทธศาสตร์จังหวัด ที่ 5 พัฒนาคณะและชุมชนให้มีคุณภาพและยั่งยืน ตามหลักปรัชญาของเศรษฐกิจพอเพียง

ยุทธศาสตร์ อปท. ที่ 4 การพัฒนาคุณภาพชีวิตคู่เศรษฐกิจพอเพียง

ยุทธศาสตร์ อบจ.ชบ ที่ 1 การพัฒนาคุณภาพชีวิต

แผนงานการศึกษา

ที่	โครงการ	วัตถุประสงค์	เป้าหมาย (ผลผลิตของโครงการ)	งบประมาณ					ตัวชี้วัด (KPI)	ผลที่คาดว่าจะได้รับ	หน่วยงาน รับผิดชอบหลัก
				2561	2562	2563	2564	2565			
212	ปรับปรุงพัฒนาห้องปฏิบัติการเรียนการสอนภาษาต่างประเทศ (อังกฤษ - จีน - ญี่ปุ่น) โรงเรียนพลุดาหลวงวิทยา อำเภอสัตหีบ	- เพื่อให้การจัดการเรียนการสอน มีสื่อเทคโนโลยีที่ทันสมัย เอื้อต่อการจัดระบบจัดกิจกรรมการเรียนการสอนอย่างเป็นระบบและรวดเร็วทันกับยุคการศึกษาไทยแลนด์ 4.0 - เพื่อให้ครู และนักเรียนได้เรียน มีสื่อเทคโนโลยีที่ทันสมัย และทันต่อยุคแห่งเหตุการณ์สามารถพัฒนาการศึกษาไทยได้ทัดเทียมกับจุดมุ่งหมายไทยแลนด์ 4.0	- จัดซื้อครุภัณฑ์ห้องปฏิบัติการฯ จำนวน 9 รายการ ดังนี้ 1. เครื่องคอมพิวเตอร์ สำหรับงานประมวลผลแบบที่ 1 (จอแสดงผลขนาดไม่น้อยกว่า 19 นิ้ว) จำนวน 5 เครื่อง 2. เครื่องพิมพ์แบบฉีดหมึก พร้อมติดตั้งถังหมึกพิมพ์ (Ink Tank Printer) จำนวน 5 เครื่อง 3. เครื่องคอมพิวเตอร์โน้ตบุ๊ก สำหรับงานสำนักงาน จำนวน 4 เครื่อง 4. เครื่องสำรองไฟฟ้า ขนาด 800 VA จำนวน 5 เครื่อง (ตั้งงบประมาณตามราคามาตรฐานกระทรวงดิจิทัลเพื่อเศรษฐกิจและสังคม) 5. เครื่องปรับอากาศ แบบแยกส่วนแบบติดตั้ง ขนาด 24,000 บีทียู จำนวน 4 เครื่อง 6. จอรับภาพ ชนิดมอเตอร์ไฟฟ้า ขนาดเส้นทแยงมุม 120 นิ้ว จำนวน 3 จอ 7. เครื่องฉายภาพ 3 มิติ จำนวน 3 เครื่อง (ตั้งงบประมาณตามราคามาตรฐานครุภัณฑ์) 8. ตู้ใส่แฟ้มเอกสาร 2 ชั้น ชั้นละ 10 ช่อง จำนวน 5 ตู้ 9. โต๊ะทำงาน ระดับ 7 - 9 พร้อมเก้าอี้พนักงานมีล้อ จำนวน 7 ชุด (ตั้งงบประมาณตามราคาท้องถิ่น) (รายละเอียดตามโครงการโรงเรียนพลุดาหลวงวิทยา)	-	-	505,900	-	-	- จำนวนสถานศึกษาที่ได้รับการพัฒนาด้านวัสดุ ครุภัณฑ์	- การจัดการเรียนการสอนที่ทันสมัย และสอดคล้องกับยุคไทยแลนด์ 4.0 - ระบบการจัดการเรียนการสอนที่ถูกต้อง ชัดเจน และทันยุคทันสมัย และเพิ่มศักยภาพการเรียนของผู้เรียนสูงขึ้น	กศ.

ยุทธศาสตร์จังหวัด ที่ 5 พัฒนาคนและชุมชนให้มีคุณภาพและยั่งยืน ตามหลักปรัชญาของเศรษฐกิจพอเพียง

ยุทธศาสตร์ อพท. ที่ 4 การพัฒนาคุณภาพชีวิตคู่เศรษฐกิจพอเพียง

ยุทธศาสตร์ อบจ.ชบ ที่ 1 การพัฒนาคุณภาพชีวิต

แผนงานการศึกษา

ที่	โครงการ	วัตถุประสงค์	เป้าหมาย (ผลผลิตของโครงการ)	งบประมาณ					ตัวชี้วัด (KPI)	ผลที่คาดว่าจะได้รับ	หน่วยงาน รับผิดชอบหลัก
				2561	2562	2563	2564	2565			
213	ก่อสร้างอาคารอเนกประสงค์ โรงเรียนสัตหีบวิทยาคม อำเภอสัตหีบ	- เพื่อให้ครูและนักเรียนมีสถานที่ จัดกิจกรรมการเรียนการสอน และกิจกรรมต่างๆอย่างเพียงพอ และมีประสิทธิภาพ	- เป็นอาคารคอนกรีตเสริมเหล็ก ชั้นเดียว ขนาดกว้าง 15.00 เมตร ยาว 36.00 เมตร (ตามแบบ อบจ.ชบ เลขที่ 8/2560)	-	2,094,000	-	-	-	- จำนวนสถานศึกษาที่ ได้รับการพัฒนา ด้านอาคาร สถานที่	- นักเรียนมีพื้นที่ที่เพียงพอ และเหมาะสมในการจัดกิจกรรม การเรียนการสอนและกิจกรรมอื่นๆ - นักเรียน ผู้ปกครอง ชุมชนได้รับ	กศ.
214	ก่อสร้างอาคารอเนกประสงค์ โรงเรียนบ้าน กม.ห้า ตำบลพลูตาหลวง อำเภอสัตหีบ	- เพื่อก่อสร้างอาคารอเนกประสงค์ คสล. ชั้นเดียว ตามแบบ อบจ.ชบ. - เพื่อให้ให้นักเรียนมีสนามในการ พักผ่อน ออกกำลังกาย เล่นกีฬา กิจกรรมการเรียนการสอน	- เป็นอาคารคอนกรีตเสริมเหล็ก ชั้นเดียว ขนาดกว้าง 20.00 เมตร ยาว 40.00 เมตร (ตามแบบ อบจ. ชบ. เลขที่ 9/2560)	-	3,170,000	-	-	-	- จำนวนสถานศึกษาที่ ได้รับการพัฒนาด้าน อาคารสถานที่	- โรงเรียนบ้าน กม.ห้า มีอาคาร อเนกประสงค์ คสล. ชั้นเดียว สำหรับนักเรียนและประชาชนทั่วไป สำหรับทำกิจกรรม	กศ.
215	ก่อสร้างอาคารอเนกประสงค์ โรงเรียนอนุบาลบ้านเตาด่าน อำเภอสัตหีบ	- เพื่อก่อสร้างอาคารอเนกประสงค์ คสล. ชั้นเดียว ใช้เป็นสถานที่ จัดกิจกรรมการเรียนรู้ทุกกลุ่มสาระ การเรียนรู้ทุกสาระการเรียนรู้ และกิจกรรมเสริมหลักสูตร	- เป็นอาคารคอนกรีตเสริมเหล็ก ชั้นเดียว ขนาดกว้าง 20.00 เมตร ยาว 40.00 เมตร (ตามแบบ อบจ. ชบ. เลขที่ 9/2560)	-	3,170,000	-	-	-	- จำนวนสถานศึกษาที่ ได้รับการพัฒนาด้าน อาคารสถานที่	- โรงเรียนอนุบาลบ้านเตาด่าน มีอาคารอเนกประสงค์ที่เอื้อต่อ การเรียนรู้ นักเรียนได้เรียนรู้อย่างมี ความสุข ชุมชนเข้ามามีส่วนร่วม ในการพัฒนาคุณภาพการศึกษา	กศ.
216	ก่อสร้างอาคารเรียน โรงเรียนอนุบาลบ้านเตาด่าน อำเภอสัตหีบ	- เพื่อให้ครูและนักเรียนมีสถานที่ จัดกิจกรรมการเรียนการสอน และกิจกรรมต่างๆอย่างเพียงพอ และมีประสิทธิภาพ	- เป็นอาคารคอนกรีตเสริมเหล็ก 4 ชั้น (ใต้ถุนโล่ง) 12 ห้องเรียน ขนาดกว้าง 9.50 เมตร ยาว 40.50 เมตร (ตามแบบ อบจ.ชบ เลขที่ 5/2560)	-	-	-	14,395,000	-	- จำนวนสถานศึกษาที่ ได้รับการพัฒนา ด้านอาคาร สถานที่	- นักเรียนมีอาคารเรียนใช้ทำ กิจกรรมในการจัดการเรียน การสอน และใช้ประโยชน์ร่วมกับ ชุมชนเป็นที่พึงพอใจของนักเรียน และชุมชน	กศ.

ยุทธศาสตร์จังหวัด ที่ 5 พัฒนาคนและชุมชนให้มีคุณภาพและยั่งยืน ตามหลักปรัชญาของเศรษฐกิจพอเพียง

ยุทธศาสตร์ อบท. ที่ 4 การพัฒนาคุณภาพชีวิตคู่เศรษฐกิจพอเพียง

ยุทธศาสตร์ อบจ.ชบ ที่ 1 การพัฒนาคุณภาพชีวิต

แผนงานการศึกษา

ที่	โครงการ	วัตถุประสงค์	เป้าหมาย (ผลผลิตของโครงการ)	งบประมาณ					ตัวชี้วัด (KPI)	ผลที่คาดว่าจะได้รับ	หน่วยงาน รับผิดชอบหลัก
				2561	2562	2563	2564	2565			
217	ก่อสร้างอาคารเรียน โรงเรียนบ้านคลอง อำเภอสังขละบุรี	- โรงเรียนมีอาคารเรียนสำหรับจัดกิจกรรมการเรียนการสอน - เพื่อมีอาคารเรียนที่ปลอดภัยเอื้อต่อการจัดการเรียนการสอนต่อผู้เรียน - เพื่อให้โรงเรียนมีอาคารเรียนที่เพียงพอกับจำนวนนักเรียน/มีห้องเรียนพิเศษในการจัดกิจกรรมการเรียนการสอน	- เป็นอาคารคอนกรีตเสริมเหล็ก 4 ชั้น (ใต้ถุนโล่ง) 12 ห้องเรียน ขนาดกว้าง 9.50 เมตร ยาว 40.50 เมตร (ตามแบบ อบจ.ชบ. เลขที่ 3/2562)	-	-	-	14,395,000	-	- จำนวนสถานศึกษาที่ได้รับการพัฒนาด้านอาคารสถานที่	- โรงเรียนบ้านคลองมีอาคารเรียนใช้อย่างเพียงพอ ปลอดภัย และเอื้อต่อการเรียนรู้ - ครูโรงเรียนบ้านคลอง มีอาคารเรียนที่เหมาะสม ปลอดภัย เอื้อต่อการจัดการเรียนการสอน - ผู้ปกครองและชุมชนมีความพึงพอใจต่อการบริหารจัดการด้านอาคารสถานที่	กศ.
218	ก่อสร้างอาคารเรียน โรงเรียนวัดหนองจันทน์ อำเภอสังขละบุรี	- เพื่อก่อสร้างอาคารเรียน คสล. 4 ชั้น 12 ห้องเรียน ใช้ในการจัดการเรียนการสอน - เพื่อให้มีจำนวนห้องเรียนเพียงพอต่อปริมาณนักเรียน - เพื่อให้นักเรียนได้รับการพัฒนาอย่างเต็มศักยภาพ	- เป็นอาคารคอนกรีตเสริมเหล็ก 4 ชั้น (ใต้ถุนโล่ง) 12 ห้องเรียน ขนาดกว้าง 9.50 เมตร ยาว 40.50 เมตร (ตามแบบ อบจ.ชบ. เลขที่ 3/2562)	-	-	-	14,395,000	-	- จำนวนสถานศึกษาที่ได้รับการพัฒนาด้านอาคารสถานที่	- สถานศึกษามีห้องปฏิบัติการคอมพิวเตอร์ของสถานศึกษาที่มีประสิทธิภาพ - เครื่องคอมพิวเตอร์เพียงพอต่อการใช้งานของนักเรียน - บรรยากาศในห้องปฏิบัติการ สะดวกสบายเหมาะแก่การเรียน	กศ.
219	ก่อสร้างอาคารคอนกรีตเสริมเหล็ก โรงเรียนวัดนาจอมเทียน อำเภอสังขละบุรี	- เพื่อจัดสร้างอาคารเรียน คสล. 3 ชั้น (ใต้ถุนโล่ง) 8 ห้องเรียน (ตามแบบ อบจ.ชบ.) - เพื่อให้โรงเรียนสามารถจัดการเรียนการสอนที่มีประสิทธิภาพและเกิดประสิทธิผล	- เป็นอาคารคอนกรีตเสริมเหล็ก 3 ชั้น (ใต้ถุนโล่ง) 8 ห้องเรียน ขนาดกว้าง 9.50 เมตร ยาว 40.50 เมตร (ตามแบบ อบจ.ชบ. เลขที่ 4/2562)	-	-	11,318,000	-	- จำนวนสถานศึกษาที่ได้รับการพัฒนาด้านอาคารสถานที่	- โรงเรียนวัดนาจอมเทียน มีห้องเรียนและห้องพิเศษครบตามจำนวน - นักเรียนโรงเรียนวัดนาจอมเทียน มีห้องเรียนครบชั้นสามารถจัดกิจกรรมการเรียนการสอนได้อย่างมีประสิทธิภาพเกิดคุณภาพการศึกษาที่ดียิ่งขึ้น	กศ.	

ยุทธศาสตร์จังหวัด ที่ 5 พัฒนาคนและชุมชนให้มีคุณภาพและยั่งยืน ตามหลักปรัชญาของเศรษฐกิจพอเพียง

ยุทธศาสตร์ อบท. ที่ 4 การพัฒนาคุณภาพชีวิตคู่เศรษฐกิจพอเพียง

ยุทธศาสตร์ อบจ.ชบ ที่ 1 การพัฒนาคุณภาพชีวิต

แผนงานการศึกษา

ที่	โครงการ	วัตถุประสงค์	เป้าหมาย (ผลผลิตของโครงการ)	งบประมาณ					ตัวชี้วัด (KPI)	ผลที่คาดว่าจะได้รับ	หน่วยงาน รับผิดชอบหลัก
				2561	2562	2563	2564	2565			
220	ก่อสร้างอำนวยการคอนกรีตเสริมเหล็ก วิทยาลัยเทคนิคสัตหีบ อำเภอสัตหีบ	- เพื่อสร้างอำนวยการคอนกรีตเสริมเหล็ก พร้อมโรงจอดรถจักรยานยนต์ - เพื่อพัฒนาสนามกีฬาสำหรับใช้ในการ การเรียนการสอนให้ได้มาตรฐาน - เพื่อใช้เป็นสถานที่บริการแก่นักศึกษา บุคลากรของวิทยาลัยและหน่วยราชการ	- เพื่อดำเนินการก่อสร้างอำนวยการ คอนกรีตเสริมเหล็ก ประกอบด้วย 1. เฟส 1 ขนาดกว้าง 45.00 เมตร ลึก 14.00 เมตร 2. เฟส 2 ขนาดกว้าง 25.00 เมตร ลึก 14.00 เมตร (ตามแบบวิทยาลัยเทคนิคสัตหีบ)	-	-	15,711,340	-	-	- จำนวนสถานศึกษาที่ ได้รับการพัฒนาด้าน อาคารสถานที่	- มีอำนวยการคอนกรีตเสริมเหล็ก พร้อมโรงจอดรถจักรยานยนต์ - มีสนามกีฬาที่ได้รับการพัฒนา สำหรับใช้ในการเรียนการสอน ให้ได้มาตรฐาน - มีสถานที่บริการแก่นักศึกษา บุคลากรของวิทยาลัย และหน่วยงาน ราชการ	กศ.
221	อุดหนุนโรงเรียนบ้านหินวง อำเภอสัตหีบ จำนวน 1 โครงการ (1) โครงการเพิ่มประสิทธิภาพ การเรียนการสอน	- เพื่อเพิ่มประสิทธิภาพการเรียน การสอนโรงเรียน - เพื่อยกระดับผลสัมฤทธิ์ ทางการเรียนให้ดีขึ้น	- เพื่อจ่ายเป็นค่าจ้างครูอัตราจ้าง วุฒิปริญญาตรี จำนวน 1 อัตราฯ ละ 15,050 บาท จำนวน 12 เดือน (งบประมาณทั้งสิ้น 170,500 บาท โรงเรียนสมทบ 20,000 บาท)	180,000	180,000	150,500	150,500	150,500	- จำนวนสถานศึกษาที่ บริการอย่างทั่วถึงเท่าเทียม และมีคุณภาพ	- กระบวนการเรียนการสอน ของโรงเรียนได้รับการพัฒนา อย่างมีประสิทธิภาพและ - ผลสัมฤทธิ์ทางการเรียนดีขึ้น	กศ.
222	อุดหนุนโรงเรียนบ้านเขาบายศรี อำเภอสัตหีบ จำนวน 2 โครงการ (1) โครงการแกนนำจัดการเรียน ร่วมระดับการศึกษาขั้นพื้นฐาน สำหรับบุคคลออทิสติก	- เพื่อเป็นค่าตอบแทนครู ในการ พัฒนาเด็กที่มีความต้องการจำ เป็นพิเศษ (บุคคลออทิสติก)	- เพื่อจ่ายเป็นค่าจ้างครู การศึกษาพิเศษ วุฒิปริญญาตรี จำนวน 3 อัตราฯ ละ 15,050 บาท จำนวน 12 เดือน (งบประมาณทั้งสิ้น 541,800 บาท โรงเรียนสมทบ 90,300 บาท)	540,000	540,000	451,500	451,500	451,500	- จำนวนสถานศึกษาที่ บริการอย่างทั่วถึงเท่าเทียม และมีคุณภาพ	- เด็กที่มีความต้องการจำเป็น พิเศษทุกคนได้รับการพัฒนา ด้านต่าง ๆ อย่างเต็มศักยภาพ ของแต่ละบุคคล เป็นบุคคล ที่มีคุณภาพสามารถดำเนินชีวิต ประจำวันอยู่ในสังคมได้อย่าง มีความสุข	กศ.

ยุทธศาสตร์จังหวัด ที่ 5 พัฒนาคณะและชุมชนให้มีคุณภาพและยั่งยืน ตามหลักปรัชญาของเศรษฐกิจพอเพียง

ยุทธศาสตร์ อปท. ที่ 4 การพัฒนาคุณภาพชีวิตคู่เศรษฐกิจพอเพียง

ยุทธศาสตร์ อบจ.ชบ ที่ 1 การพัฒนาคุณภาพชีวิต

แผนงานการศึกษา

ที่	โครงการ	วัตถุประสงค์	เป้าหมาย (ผลผลิตของโครงการ)	งบประมาณ					ตัวชี้วัด (KPI)	ผลที่คาดว่าจะได้รับ	หน่วยงาน รับผิดชอบหลัก
				2561	2562	2563	2564	2565			
	(2) โครงการจัดทำห้องปฏิบัติการคอมพิวเตอร์	- เพื่อให้ผู้เรียนมีห้องปฏิบัติการคอมพิวเตอร์ที่เอื้ออำนวยต่อการเรียนรู้ และสามารถใช้งานได้เป็นอย่างดี ประสิทธิภาพ - เพื่อให้ห้องปฏิบัติการคอมพิวเตอร์มีอุปกรณ์การเรียนการสอนครบตามความต้องการของผู้ใช้งาน - เพื่อให้ผู้เรียนได้ใช้ห้องปฏิบัติการคอมพิวเตอร์ในการพัฒนาความรู้ตามหลักสูตรและสร้างสรรค์ผลงาน	- จัดทำห้องปฏิบัติการคอมพิวเตอร์จำนวน 41 เครื่อง พร้อมอุปกรณ์ (รายละเอียดตามโครงการโรงเรียนบ้านเขาบายศรี) (งบประมาณทั้งสิ้น 1,372,500 บาท) โรงเรียนสมทบ 15,000 บาท)	-	-	1,357,500	-	-	- จำนวนสถานศึกษาที่ได้รับการพัฒนาด้านวัสดุ ครุภัณฑ์	- สถานศึกษามีห้องปฏิบัติการคอมพิวเตอร์ของสถานศึกษาที่มีประสิทธิภาพ - เครื่องคอมพิวเตอร์เพียงพอต่อการใช้งานของนักเรียน - บรรยากาศในห้องปฏิบัติการคอมพิวเตอร์สะดวกสบายเหมาะแก่การเรียน	กศ.
223	อุดหนุนโรงเรียนวัดนาจอมเทียน อำเภอสัตหีบ จำนวน 1 โครงการ (1) โครงการจัดทำห้องปฏิบัติการคอมพิวเตอร์	- เพื่อจัดหาคอมพิวเตอร์ให้เพียงพอต่อจำนวนนักเรียน - เพื่อให้ผู้เรียนได้ใช้คอมพิวเตอร์ในการพัฒนาความรู้เพิ่มเติม - เพื่อยกระดับผลสัมฤทธิ์ทางการเรียน	- จัดทำห้องปฏิบัติการคอมพิวเตอร์จำนวน 26 เครื่อง พร้อมอุปกรณ์ (รายละเอียดตามโครงการโรงเรียนวัดนาจอมเทียน) (งบประมาณทั้งสิ้น 1,014,600 บาท) โรงเรียนสมทบ 10,000 บาท)	-	-	1,004,600	-	-	- จำนวนสถานศึกษาที่ได้รับการพัฒนาด้านวัสดุ ครุภัณฑ์	- โรงเรียนวัดนาจอมเทียนมีห้องปฏิบัติการคอมพิวเตอร์เพียงพอ	กศ.
224	ก่อสร้างหลังคาคลุมอฒจันทร์โรงเรียนบ้านเขาชก (เบญจสิริราษฎร์วิทยาคาร) อำเภอหนองใหญ่	- เพื่อใช้ในการจัดกิจกรรมของโรงเรียน - เพื่อก่อสร้างหลังคาคลุมอฒจันทร์ให้ผู้นั่งชมการแข่งขันและให้กำลังใจนักกีฬา - เพื่ออำนวยความสะดวกให้กับนักเรียน บุคลากรและผู้ชมในชุมชน	- เพื่อก่อสร้างหลังคาโครงเหล็กขนาดกว้าง 6.00 เมตร ยาว 90.00 เมตร (ตามแบบโรงเรียนบ้านเขาชก)	-	-	1,049,000	-	-	- จำนวนสถานศึกษาที่ได้รับการพัฒนาด้านอาคาร สถานที่	- โรงเรียนมีสถานที่ ที่มีมาตรฐานสำหรับจัดกิจกรรมที่ได้มาตรฐานสำหรับนักเรียน บุคลากรและผู้มาชมการแข่งขันกีฬา กิจกรรมต่างๆ	กศ.

ยุทธศาสตร์จังหวัด ที่ 5 พัฒนาคณะและชุมชนให้มีคุณภาพและยั่งยืน ตามหลักปรัชญาของเศรษฐกิจพอเพียง

ยุทธศาสตร์ อพท. ที่ 4 การพัฒนาคุณภาพชีวิตคู่เศรษฐกิจพอเพียง

ยุทธศาสตร์ อบจ.ชบ ที่ 1 การพัฒนาคุณภาพชีวิต

แผนงานการศึกษา

ที่	โครงการ	วัตถุประสงค์	เป้าหมาย (ผลผลิตของโครงการ)	งบประมาณ					ตัวชี้วัด (KPI)	ผลที่คาดว่าจะได้รับ	หน่วยงาน รับผิดชอบหลัก
				2561	2562	2563	2564	2565			
225	ก่อสร้างรางระบายน้ำภายในโรงเรียนบ้านเขาศก (เบญจสิริราชภัฏวิทยาลัยการ) อำเภอหนองใหญ่	- เพื่อแก้ปัญหาหน้าท่วมขังในช่วงฤดูฝน ให้ไหลเวียนได้ ไม่ท่วมขังบริเวณทางเดินและสนาม - เพื่อลดปัญหาหน้าท่วมที่จะส่งผลให้เกิดเป็นน้ำเน่าเสียตามบริเวณต่างๆ ของโรงเรียน	- เพื่อเป็นการก่อสร้างรางระบายน้ำคอนกรีตเสริมเหล็กรูปตัวยู ขนาดกว้าง 40.00 เซนติเมตร ยาวไม่น้อยกว่า 210 เมตร (ตามแบบ อบจ.ชบ)	-	-	839,700	-	-	- จำนวนสถานศึกษาที่ได้รับการพัฒนาด้านอาคาร สถานที่	- โรงเรียนมีรางระบายน้ำที่มีมาตรฐานและระบบการไหลเวียนของน้ำเกิดความสะดวกรวดเร็วมากขึ้นและสามารถแก้ไขปัญหาหน้าท่วมขังตามบริเวณต่างๆ ของโรงเรียน	กศ.
226	ก่อสร้างห้องน้ำ ห้องส้วม โรงเรียนบ้านเขาศก (เบญจสิริราชภัฏวิทยาลัยการ) อำเภอหนองใหญ่	- เพื่อให้มีห้องน้ำ ห้องส้วมที่เพียงพอต่อการให้บริการสำหรับครู นักเรียน และประชาชน - เพื่อให้มีห้องน้ำ ห้องส้วมให้ถูกสุขอนามัยมากยิ่งขึ้นปลอดภัยง่ายต่อการดูแลรักษาและทำความสะอาด	- เพื่อก่อสร้างห้องน้ำ - ห้องส้วม ของโรงเรียนบ้านเขาศกฯ เป็นอาคารคสล. ชั้นเดียว ขนาดกว้าง 4.00 เมตร ยาว 15.00 เมตร (ตามแบบ อบจ.ชบ)	-	-	1,255,000	-	-	- จำนวนสถานศึกษาที่ได้รับการพัฒนาด้านอาคาร สถานที่	- โรงเรียนมีห้องน้ำ - ห้องส้วมที่เพียงพอสำหรับครู และชุมชนที่ถูกสุขอนามัยมากยิ่งขึ้นได้มาตรฐานปลอดภัย	กศ.
227	ปรับปรุงอาคาร แบบ สพฐ 101 ล/27 พิเศษ โรงเรียนบ้านเขาศก (เบญจสิริราชภัฏวิทยาลัยการ) อำเภอหนองใหญ่	- เพื่อทาสีภายนอกอาคาร และติดตั้งตาข่ายกันนกให้สวยงาม สะอาด เป็นระเบียบ เรียบร้อย ปลอดภัย และอยู่ในสภาพพร้อมใช้งานอยู่เสมอ - เพื่อแก้ไขป้องกันปัญหาคราบสกปรก เชื้อราและมูลนก - เพื่อให้ครู บุคลากร นักเรียน ตลอดจนผู้มาใช้บริการของโรงเรียน ได้รับความอุ่นใจ และพึงพอใจต่อการติดตั้ง	- เพื่อปรับปรุงอาคาร แบบ สพฐ 101 ล/27 พิเศษ โรงเรียนบ้านเขาศกฯ (เบญจสิริราชภัฏวิทยาลัยการ) เป็นการปรับปรุงอาคาร โดยการทาสีภายนอก ติดตั้งตาข่ายกันนก (ตามแบบ อบจ.ชบ)	-	-	256,200	-	-	- จำนวนสถานศึกษาที่ได้รับการพัฒนาด้านอาคาร สถานที่	- อาคารเรียนสวยงาม สะอาด เป็นระเบียบเรียบร้อย ปลอดภัย และอยู่ในสภาพพร้อมใช้งานอยู่เสมอ - ลดมูลน้ำและปัญหาการเกิดคราบสกปรกและเชื้อราของอาคาร - ครู บุคลากร นักเรียน ตลอดจนผู้มาใช้บริการของโรงเรียน ได้รับความอุ่นใจ	กศ.

ยุทธศาสตร์จังหวัด ที่ 5 พัฒนาคนและชุมชนให้มีคุณภาพและยั่งยืน ตามหลักปรัชญาของเศรษฐกิจพอเพียง

ยุทธศาสตร์ อปท. ที่ 4 การพัฒนาคุณภาพชีวิตคู่เศรษฐกิจพอเพียง

ยุทธศาสตร์ อบจ.ชบ ที่ 1 การพัฒนาคุณภาพชีวิต

แผนงานการศึกษา

ที่	โครงการ	วัตถุประสงค์	เป้าหมาย (ผลผลิตของโครงการ)	งบประมาณ					ตัวชี้วัด (KPI)	ผลที่คาดว่าจะได้รับ	หน่วยงาน รับผิดชอบหลัก
				2561	2562	2563	2564	2565			
228	ซ่อมแซมอาคารที่พักบุคลากร โรงเรียนบ้านเขาสก (เบญจสิริราษฎร์วิทยาคาร) อำเภอหนองใหญ่	- เพื่อเปลี่ยนหลังคาอาคารและ ติดตั้งตาข่ายกันนกให้สวยงาม สะอาด เป็นระเบียบ เรียบร้อย ปลอดภัย และอยู่ในสภาพพร้อม ใช้งานอยู่เสมอ - เพื่อแก้ไขป้องกันปัญหาทรานสปาร์ก แตกร้าว มีรอยร้าว และมูลนก	- เพื่อปรับปรุงอาคารที่พักบุคลากร จำนวน 2 หลัง เป็นการเปลี่ยนหลัง หลังคาอาคาร พร้อมติดตั้งตาข่ายกันนก ฯลฯ (ตามแบบโรงเรียนบ้านเขาสกฯ)	-	-	486,400	-	-	- จำนวนสถานศึกษา ที่ได้รับการพัฒนาด้าน อาคาร สถานที่	- อาคารเรียนสวยงาม สะอาด เป็นระเบียบ เรียบร้อย ปลอดภัย และอยู่ในสภาพพร้อมใช้งาน อยู่เสมอ - ลมมูลนก และปัญหา แตกร้าว มีรอยร้าว - บุคลากรของโรงเรียน ได้รับความอุ่นใจ และพึงพอใจ การจัดสภาพแวดล้อมของอาคาร	กศ.
229	จัดซื้อวัสดุสนามในกิจกรรมพัฒนา ผู้เรียน โรงเรียนบ้านเขาสก (เบญจสิริราษฎร์วิทยาคาร) อำเภอหนองใหญ่	- เพื่อให้การจัดกิจกรรมพัฒนา ผู้เรียนมีประสิทธิภาพ เกิดความสะดวก ในการจัดกิจกรรม - เพื่อส่งเสริมความเป็นมนุษย์ ของนักเรียน ทั้งร่างกาย สติปัญญา อารมณ์ และสังคม - เพื่อช่วยในการใช้งบประมาณ น้อยลง และยังได้มีไว้บริการ นักเรียนในการทำกิจกรรมอื่นๆ ในครั้งต่อไป	- จัดซื้อครุภัณฑ์โครงการกิจกรรม ประกอบด้วย 1. เต็นท์โดม 10 คนนอน ขนาดกว้าง 2.50 เมตร ยาว 3.50 เมตร สูง 1.80 เมตร มีฟลายชีล จำนวน 30 ชุด 2. เข็มทิศแบบไม้บรรทัดของขาว จำนวน 60 อัน (รายละเอียดตามโครงการ โรงเรียนบ้านเขาสกฯ)	-	-	204,000	-	-	- จำนวนสถานศึกษา ที่ได้รับการพัฒนา ด้านวัสดุ ครุภัณฑ์	- การจัดกิจกรรมพัฒนา ผู้เรียนโรงเรียนบ้านเขาสกฯ มีประสิทธิภาพ เกิดความสะดวก ในการจัดกิจกรรมเข้าค่าย - พักแรมลูกเสือ - เนตรนารี ที่เป็นการพัฒนาองค์กรรวม ความเป็นมนุษย์ของนักเรียน ทั้งร่างกาย สติปัญญา อารมณ์ และสังคม รวมถึงช่วยในการใช้ งบประมาณน้อยลงและยังได้มีไว้ บริการนักเรียนในการทำ กิจกรรมอื่น ๆ	กศ.

ยุทธศาสตร์จังหวัด ที่ 5 พัฒนาคนและชุมชนให้มีคุณภาพและยั่งยืน ตามหลักปรัชญาของเศรษฐกิจพอเพียง

ยุทธศาสตร์ อปท. ที่ 4 การพัฒนาคุณภาพชีวิตคู่เศรษฐกิจพอเพียง

ยุทธศาสตร์ อบจ.ชบ ที่ 1 การพัฒนาคุณภาพชีวิต

แผนงานการศึกษา

ที่	โครงการ	วัตถุประสงค์	เป้าหมาย (ผลผลิตของโครงการ)	งบประมาณ					ตัวชี้วัด (KPI)	ผลที่คาดว่าจะได้รับ	หน่วยงาน รับผิดชอบหลัก
				2561	2562	2563	2564	2565			
230	จัดซื้อครุภัณฑ์ประจำโรงอาหาร โรงเรียนบ้านเขาชก (เบญจศิริราษฎร์วิทยาการ) อำเภอหนองใหญ่	- เพื่อให้โรงเรียนมีวัสดุ ครุภัณฑ์ ในโรงอาหารที่แข็งแรงปลอดภัย และได้มาตรฐาน - เพื่อให้โรงเรียนมีวัสดุ ครุภัณฑ์ ในโรงอาหารที่เพียงพอต่อจำนวน นักเรียน ครู และบุคคลทั่วไป	- จัดซื้อครุภัณฑ์ประจำโรงอาหาร ประกอบด้วย 1. แก้วน้ำชาทรงกระบอก ความจุ 9 ออนซ์ (250 ML.) จำนวน 1,000 ใบ 2. แก้วน้ำชาเรียบความจุ 6 ออนซ์ จำนวน 500 ใบ 3. แก้วน้ำชาพร้อมฝาเนื้อมุก จำนวน 50 ชุด 4. ถังต้มน้ำ ดิจิตอลโปร 8.5 ลิตร (Seagull) จำนวน 2 ใบ 5. เครื่องกดน้ำ 3 โถ ขนาดโถละ 18.9 ลิตร จำนวน 1 เครื่อง (รายละเอียดตามโครงการ โรงเรียนบ้านเขาชกฯ)	-	-	109,500	-	-	- จำนวนสถานศึกษา ที่ได้รับการพัฒนา ด้านวัสดุ ครุภัณฑ์	- โรงเรียนมีวัสดุ ครุภัณฑ์ สำหรับใช้ในโรงอาหารที่มี คุณภาพแข็งแรงปลอดภัยได้ มาตรฐานและเพียงพอต่อ จำนวนนักเรียนที่เพิ่มขึ้น	กศ.
231	จัดซื้อครุภัณฑ์โครงการส่งเสริม ความเป็นเลิศด้านกีฬา โรงเรียนบ้านเขาชก (เบญจศิริราษฎร์วิทยาการ) อำเภอหนองใหญ่	- เพื่อให้โรงเรียนมีวัสดุ ครุภัณฑ์ สำหรับใช้ในการฝึกซ้อมนักกีฬา เพื่อความเป็นเลิศ แล้วการเรียน การสอนในกลุ่มสาระการเรียนรู้ สุขศึกษาและพลศึกษา ของ โรงเรียนบ้านเขาชก	- จัดซื้อครุภัณฑ์ส่งเสริมความเป็นเลิศ ดังนี้ 1. แผ่นยางปูพื้นฟิสเนต ขนาด 60 x 60 เซนติเมตร หนา 15 มิลลิเมตร ชุดละ 10 แผ่น จำนวน 4 ชุด 2. ตู้วิ่งไฟฟ้า มอเตอร์ขนาดไม่น้อยกว่า 4.5 HP จำนวน 2 เครื่อง 3. เครื่องออกกำลังกาย บริหารกล้ามเนื้อ แบบมากกว่า 1 สถานี จำนวน 1 เครื่อง 4. เครื่องออกกำลังกาย อุปกรณ์ฝึกกล้ามเนื้อ 3 สถานี จำนวน 1 เครื่อง	-	-	459,300	-	-	- จำนวนสถานศึกษา ที่ได้รับการพัฒนา ด้านวัสดุ ครุภัณฑ์	- โรงเรียนมีอุปกรณ์พร้อมสำหรับ การพัฒนาทางด้านร่างกาย จิตใจ อารมณ์ สังคม สติปัญญา ในการฝึก ซ้อมกีฬา การเรียนรู้วิชาสุขศึกษา และพลศึกษา นักเรียนเห็น ความสำคัญและประโยชน์ของการ ออกกำลังกาย และการดูแล รักษาสุขภาพ นักเรียนมีการฝึกซ้อม กีฬาได้อย่างเต็มที่และนำความสำเร็จ มาสู่โรงเรียนและองค์การบริหาร ส่วนจังหวัดชลบุรี	กศ.

ยุทธศาสตร์จังหวัด ที่ 5 พัฒนาคนและชุมชนให้มีคุณภาพและยั่งยืน ตามหลักปรัชญาของเศรษฐกิจพอเพียง

ยุทธศาสตร์ อปท. ที่ 4 การพัฒนาคุณภาพชีวิตคู่เศรษฐกิจพอเพียง

ยุทธศาสตร์ อบจ.ชบ ที่ 1 การพัฒนาคุณภาพชีวิต

แผนงานการศึกษา

ที่	โครงการ	วัตถุประสงค์	เป้าหมาย (ผลผลิตของโครงการ)	งบประมาณ					ตัวชี้วัด (KPI)	ผลที่คาดว่าจะได้รับ	หน่วยงาน รับผิดชอบหลัก
				2561	2562	2563	2564	2565			
232	จัดซื้อครุภัณฑ์ประจำห้องการเงิน และพัสดุ โรงเรียนบ้านเขาชก (เบญจศิริราษฎร์วิทยาคาร) อำเภอหนองใหญ่	- เพื่อห้องการเงิน พัสตุ มีครุภัณฑ์ ประจำห้องที่ทันสมัย เพียงพอ ต่อการใช้งาน - เพื่อให้การปฏิบัติงานทางด้าน การเงิน พัสตุ เป็นไปได้อย่างถูกต้อง เป็นระเบียบ - เพื่อให้ระบบงานการเงิน พัสตุ ตอบสนองความต้องการของผู้ที่มา ติดต่อราชการ	5. เครื่องออกกำลังกาย แบบบาร์ยกน้ำหนัก จำนวน 1 เครื่อง 6. ลูกวอลเลย์บอลซ้อมตบ จำนวน 2 ลูก 7. ลูกวอลเลย์บอลในร่ม จำนวน 30 ลูก 8. กระดานหมากรุกไทย ขนาด 44 x 60 เซนติเมตร หนา 3 มิลลิเมตร จำนวน 5 กระดาน 9. กระดานหมากรุกฮอสแมเหล็ก ขนาดกระดาน 25 x 25 x 2 เซนติเมตร จำนวน 5 กระดาน 10. นาฬิกาจับเวลาหมากรุกดิจิตอล จำนวน 5 เรือน (รายละเอียดตามโครงการ โรงเรียนบ้านเขาชก)	-	-	237,200	-	-	- จำนวนสถานศึกษา ที่ได้รับการพัฒนา ด้านวัสดุ ครุภัณฑ์	- โรงเรียนมีครุภัณฑ์ สำหรับการดำเนินการด้าน การเงินและพัสดุที่เพียงพอ เป็นไปอย่างคล่องตัวและมีประสิทธิภาพ	กศ.

ยุทธศาสตร์จังหวัด ที่ 5 พัฒนาคณะและชุมชนให้มีคุณภาพและยั่งยืน ตามหลักปรัชญาของเศรษฐกิจพอเพียง

ยุทธศาสตร์ อปท. ที่ 4 การพัฒนาคุณภาพชีวิตคู่เศรษฐกิจพอเพียง

ยุทธศาสตร์ อบจ.ชบ ที่ 1 การพัฒนาคุณภาพชีวิต

แผนงานการศึกษา

ที่	โครงการ	วัตถุประสงค์	เป้าหมาย (ผลผลิตของโครงการ)	งบประมาณ					ตัวชี้วัด (KPI)	ผลที่คาดว่าจะได้รับ	หน่วยงาน รับผิดชอบหลัก
				2561	2562	2563	2564	2565			
			3. พาร์ติชั่นทึบครึ่งกระจกขัดลาย ขนาด 100 x 120 ซม. จำนวน 2 แผ่น ขนาด 90 x 150 ซม. จำนวน 4 แผ่น 4. พาร์ติชั่นทึบทั้งแผ่น - ขนาด 90 x 150 ซม. จำนวน 3 แผ่น 5. พาร์ติชั่นทึบครึ่งกระจกใส - ขนาด 75 x 150 ซม. จำนวน 2 แผ่น - ขนาด 120 x 150 ซม. จำนวน 2 แผ่น - ขนาด 75 x 120 ซม. จำนวน 1 แผ่น - ขนาด 90 x 120 ซม. จำนวน 3 แผ่น 6. เสาจบขนาด 150 ซม. จำนวน 3 ต้น 7. ขาฉาก จำนวน 12 อัน 8. โต๊ะทำงาน 3 ลีนชักซ้าย ขนาด 180 x 80 x 75 Cm (รายละเอียดตามโครงการ โรงเรียนบ้านเขาชกา)								

ยุทธศาสตร์จังหวัด ที่ 5 พัฒนาคนและชุมชนให้มีคุณภาพและยั่งยืน ตามหลักปรัชญาของเศรษฐกิจพอเพียง

ยุทธศาสตร์ อปท. ที่ 4 การพัฒนาคุณภาพชีวิตคู่เศรษฐกิจพอเพียง

ยุทธศาสตร์ อบจ.ชบ ที่ 1 การพัฒนาคุณภาพชีวิต

แผนงานการศึกษา

ที่	โครงการ	วัตถุประสงค์	เป้าหมาย (ผลผลิตของโครงการ)	งบประมาณ					ตัวชี้วัด (KPI)	ผลที่คาดว่าจะได้รับ	หน่วยงาน รับผิดชอบหลัก
				2561	2562	2563	2564	2565			
233	ส่งเสริมศักยภาพการเรียนรู้ปฐมวัย โรงเรียนบ้านเขาชก (เบญจศิริราษฎร์วิทยาคาร) อำเภอหนองใหญ่	- เพื่อเสริมสร้างพัฒนาการทางด้านร่างกาย อารมณ์ สังคม และสติปัญญาของเด็ก - เพื่อพัฒนาพลังสมองของเด็กวัยเรียนในช่วงอายุ 4 - 12 ปี - เพื่อเป็นพื้นที่นันทนาการและออกกำลังกายของเด็กนักเรียนและเด็กในหมู่บ้านใกล้เคียง	- เพื่อดำเนินการ ดังนี้ 1. E 12 The Roof กระดาษลีนสแตนเลสสูง 120 ซม. ขนาด 450 * 450* 260 ซม. จำนวน 1 ชุด 2. Set ประถมทรรษา ม้าหมุน 4 สี กระดาษลีนสี ชิงช้าสาย สะพานโค้ง จำนวน 1 ชุด 3. เครื่องปรับอากาศ แบบแยกส่วน ชนิดแวน ขนาด 24,000 บีทียู พร้อมติดตั้ง จำนวน 4 เครื่อง (ตามมาตราฐานครุภัณฑ์) (รายละเอียดตามโครงการโรงเรียนบ้านเขาชก)	-	-	228,700	-	-	- จำนวนสถานศึกษาที่ได้รับการพัฒนา ด้านวัสดุ ครุภัณฑ์	- เด็กนักเรียนมีอุปกรณ์เครื่องเล่นเหมาะสมตามวัยบริเวณสนามเด็กเล่นมีความปลอดภัย มีอาณาเขตชัดเจน เด็กมีความสุขได้รับการเพิ่มพลังสมองจากการเคลื่อนไหว มีพัฒนาการทุกๆ ด้านเหมาะสมตามวัยและส่งเสริมสภาพแวดล้อมให้เอื้อต่อการเรียนรู้อย่างมีศักยภาพ	กศ.
234	จัดซื้อเครื่องแต่งกายประจำห้องนาฏศิลป์ โรงเรียนบ้านเขาชก (เบญจศิริราษฎร์วิทยาคาร) อำเภอหนองใหญ่	- เพื่อให้โรงเรียนมีเครื่องแต่งกายและครุภัณฑ์ด้านนาฏศิลป์ด้านที่เพียงพอต่อการเรียนการสอนและการแข่งขันตามรายการต่างๆ - เพื่อส่งเสริมให้นักเรียนร่วมกันสืบสานศิลปวัฒนธรรมไทย รู้จัก	- เพื่อดำเนินการ ดังนี้ 1. จัดซื้อสโอบด์พลีท ลายในตัว สไตล์ไทย โทน (หน้ากว้าง 20 - 22 นิ้ว) ความยาว 2.9 - 3 เมตร จำนวน 48 ผืน สีละ 8 ผืน ประกอบด้วย สีม่วงชาด, สีเทาเมฆ, สีแดงมณี, สีเขียวถั่ว, สีครามฝรั่ง, สีทองดอกบวบ 2. ผ้าสไบลายซิด (กว้าง 15 นิ้ว ยาว 72 นิ้ว) จำนวน 48 ผืน สีละ 8 ผืน ประกอบด้วย สีชมพู, สีฟ้า, สีเหลือง, สีแดง, สีดำ, สีม่วง 3. ผ้าถุงพิมพ์ลายอีสาน (หน้ากว้าง 42 นิ้ว ยาว 2 เมตร) จำนวน 24 ผืน สีละ 12 ผืน ประกอบด้วย สีคราม, สีกรม	-	-	115,400	-	-	- จำนวนสถานศึกษาที่ได้รับการพัฒนา ด้านวัสดุ ครุภัณฑ์	- โรงเรียนมีชุดการแสดงและครุภัณฑ์ที่เพียงพอต่อการใช้งาน การดำเนินการด้านนาฏศิลป์เป็นไปด้วยความเรียบร้อย	กศ.

ยุทธศาสตร์จังหวัด ที่ 5 พัฒนาคณะและชุมชนให้มีคุณภาพและยั่งยืน ตามหลักปรัชญาของเศรษฐกิจพอเพียง

ยุทธศาสตร์ อปท. ที่ 4 การพัฒนาคุณภาพชีวิตคู่เศรษฐกิจพอเพียง

ยุทธศาสตร์ อบจ.ชบ ที่ 1 การพัฒนาคุณภาพชีวิต

แผนงานการศึกษา

ที่	โครงการ	วัตถุประสงค์	เป้าหมาย (ผลผลิตของโครงการ)	งบประมาณ					ตัวชี้วัด (KPI)	ผลที่คาดว่าจะได้รับ	หน่วยงาน รับผิดชอบหลัก
				2561	2562	2563	2564	2565			
			4. โกะษมสานตระกร้อ จำนวน 20 อัน ประกอบด้วย - ขนาด 7 x 5.5 นิ้ว จำนวน 10 อัน - ขนาด 6 x 4.5 นิ้ว จำนวน 10 อัน 5. ห้อยปักผม ทรงชุ้มประตู่ (แผ่นโลหะ) จำนวน 12 อัน 6. ปิ่นจ้อง จำนวน 12 อัน 7. ปิ่นปักผม โลหะสีเงินแผ่นเงินขอบหยัก ทำเป็นรูปดอกไม้ แผ่นเล็กซ้อนอยู่บนแผ่น ใหญ่ ซ้อนกัน 4 ชั้น มีห่วงคล้องอุบะ เงิน 7 สาย ปล่อยชายลงมา ปลายสาย ของอุบะเป็นแผ่นโลหะรูปใบไม้ จำนวน 12 อัน 8. เสื้อแขนกระบอกเด็ก - ไซส์ s รอบอก 28 นิ้ว ยาว 42 ซม. จำนวน 12 ตัว สีละ 4 ตัว ประกอบด้วย สีขาว, สีเทา, สีเหลืองทอง - ไซส์ M รอบอก 30 นิ้ว ยาว 44 ซม. จำนวน 12 ตัว สีละ 4 ตัว ประกอบด้วย สีขาว, สีเทา, สีเหลืองทอง - ไซส์ L รอบอก 32 นิ้ว ยาว 46 ซม. จำนวน 12 ตัว สีละ 4 ตัว ประกอบด้วย สีขาว, สีเทา, สีเหลืองทอง 9. รองเท้าบัลเลต์วัสดุดีบ พื้นเป็นหนังวัว ส่วนตัวรองเท้า เป็นผ้าซาติน (แหววาว) ขนาดเบอร์ 35 - 42 จำนวน 20 คู่								

ยุทธศาสตร์จังหวัด ที่ 5 พัฒนาคณะและชุมชนให้มีคุณภาพและยั่งยืน ตามหลักปรัชญาของเศรษฐกิจพอเพียง

ยุทธศาสตร์ อปท. ที่ 4 การพัฒนาคุณภาพชีวิตคู่เศรษฐกิจพอเพียง

ยุทธศาสตร์ อบจ.ชบ. ที่ 1 การพัฒนาคุณภาพชีวิต

แผนงานการศึกษา

ที่	โครงการ	วัตถุประสงค์	เป้าหมาย (ผลผลิตของโครงการ)	งบประมาณ					ตัวชี้วัด (KPI)	ผลที่คาดว่าจะได้รับ	หน่วยงาน รับผิดชอบหลัก
				2561	2562	2563	2564	2565			
			10. มัลลียชิก เครื่องประดับติดศีรษะ จำนวน 32 อัน สีละ 8 อัน ประกอบด้วย สีเขียว, สีชมพู, สีเหลือง, สีขาว 11. ชุดเครื่องเป่าแห้ง สำหรับนางงาม ประกวดหรือการแสดง สวยงามราคา ประหยัดทั้งชุด จำนวน 2 ชุด ประกอบด้วย 1. เกี้ยวครึ่ง 7 ดอก พร้อมบันใหญ่ 6 ชั้น 2. สร้อย + ต่างหู จำนวน 1 ชุด 3. รัดแขนใบโพธิ์ 1 ช้าง 4. สายสะพาย จำนวน 2 เม็ด 5. กำไล จำนวน 1 คู่ 6. หัวเข็มขัดใหญ่ จำนวน 1 อัน 12. เครื่องประดับชุดไทยเป่าแสง ครบชุด เกี้ยวกลม จำนวน 2 ชุด ประกอบด้วย 1. เกี้ยวกลม พร้อมบัน 2. สร้อย + ต่างหู 3. รัดแขนใบโพธิ์ 4. สี่วา 2 เม็ด 5. กำไล 1 คู่ 6. หัวเข็มขัดใหญ่ 13. เสื้อพระราชทานนักรบ (เสื้ออย่างน้อย) ไชค์ L จำนวน 6 ตัว สีละ 2 ตัว ประกอบด้วย สีดำ, สีน้ำเงิน, สีแดงเลือดนก (รายละเอียดตามโครงการ โรงเรียนบ้านเขาชกา)								

ยุทธศาสตร์จังหวัด ที่ 5 พัฒนาคณะและชุมชนให้มีคุณภาพและยั่งยืน ตามหลักปรัชญาของเศรษฐกิจพอเพียง

ยุทธศาสตร์ อปท. ที่ 4 การพัฒนาคุณภาพชีวิตคู่เศรษฐกิจพอเพียง

ยุทธศาสตร์ อบจ.ชบ ที่ 1 การพัฒนาคุณภาพชีวิต

แผนงานการศึกษา

ที่	โครงการ	วัตถุประสงค์	เป้าหมาย (ผลผลิตของโครงการ)	งบประมาณ					ตัวชี้วัด (KPI)	ผลที่คาดว่าจะได้รับ	หน่วยงาน รับผิดชอบหลัก
				2561	2562	2563	2564	2565			
235	ก่อสร้างอาคารอเนกประสงค์ โรงเรียนบ้านคลองตะเคียน อำเภอหนองใหญ่	- เพื่อใช้เป็นสถานที่จัดกิจกรรมต่างๆ ของนักเรียนให้เกิดประโยชน์สูงสุด - เพื่อให้นักเรียนมีสถานที่ออกกำลังกาย ในร่มอย่างเพียงพอกับความต้องการ	- เป็นอาคารคอนกรีตเสริมเหล็ก ชั้นเดียว ขนาดกว้าง 20.00 เมตร ยาว 40.00 เมตร (ตามแบบ อบจ.ชบ เลขที่ 9/2560)	-	3,170,000	-	-	-	- จำนวนสถานศึกษา ที่ได้รับการพัฒนาด้าน อาคาร สถานที่	- โรงเรียนมีอาคารอเนกประสงค์ ที่เอื้อต่อการเรียนรู้ นักเรียนได้ เรียนรู้อย่างมีความสุข ชุมชน เข้ามามีส่วนร่วมในการพัฒนา คุณภาพการศึกษา	กศ.
236	อุดหนุนโรงเรียนบ้านคลองพลู อำเภอหนองใหญ่ จำนวน 1 โครงการ (1) โครงการพัฒนาศักยภาพผู้เรียน โรงเรียนแกนนำจัดการเรียนร่วม	- เพื่อเป็นค่าตอบแทนครู ในการ พัฒนาเด็กที่มีความต้องการจำ เป็นพิเศษ (บุคคลออทิสติก)	- เพื่อจ่ายเป็นค่าจ้างครู การศึกษาพิเศษ วุฒิปริญญาตรี จำนวน 2 อัตราฯ ละ 15,050 บาท จำนวน 12 เดือน (รายละเอียดตามโครงการโรงเรียน บ้านคลองพลู) (งบประมาณทั้งสิ้น 361,200 บาท โรงเรียนสมทบ 60,000 บาท)	360,000	360,000	301,000	301,000	301,000	- จำนวนสถานศึกษาที่ให้ บริการอย่างทั่วถึงเท่าเทียม และมีคุณภาพ	- เด็กที่มีความต้องการจำเป็น พิเศษทุกคนได้รับการพัฒนา ด้านต่าง ๆ อย่างเต็มศักยภาพ ของแต่ละบุคคล เป็นบุคคล ที่มีคุณภาพสามารถดำเนินชีวิต ประจำวันอยู่ในสังคมได้อย่าง มีความสุข	กศ.
237	อุดหนุนโรงเรียนบ้านหนองเสือช้าง อำเภอหนองใหญ่ จำนวน 2 โครงการ (1) โครงการพัฒนาคุณภาพการ เรียนการสอนและยกระดับผล สัมฤทธิ์ทางการเรียน	- เพื่อจ้างครูสอน วุฒิปริญญาตรี ที่มีความรู้ความสามารถ จำนวน 1 อัตรา - เพื่อเพิ่มประสิทธิภาพการเรียน การสอนของโรงเรียนให้มีคุณภาพ และมาตรฐานการศึกษา ขั้นพื้นฐานตามที่กำหนด - เพื่อพัฒนาคุณภาพการเรียน	- เพื่อจ่ายเป็นค่าจ้างครูสอนอัตราที่ ขาดแคลน วุฒิปริญญาตรี จำนวน 1 อัตราฯ ละ 15,050 บาท จำนวน 12 เดือน (งบประมาณทั้งสิ้น 180,600 บาท โรงเรียนสมทบ 30,100 บาท)	180,000	180,000	150,500	150,500	150,500	- จำนวนสถานศึกษา ที่ได้รับการพัฒนา ด้านวัสดุ ครุภัณฑ์	- ผู้เรียนได้รับความรู้ทาง วิชาการอย่างเต็มตามศักยภาพ ตรงตรงหลักสูตรการศึกษา ขั้นพื้นฐาน - ผู้เรียนเรียนรู้ได้ตามศักยภาพ สามารถสร้างองค์ความรู้ได้ ด้วยตนเอง	กศ.

ยุทธศาสตร์จังหวัด ที่ 5 พัฒนาคนและชุมชนให้มีคุณภาพและยั่งยืน ตามหลักปรัชญาของเศรษฐกิจพอเพียง

ยุทธศาสตร์ อปท. ที่ 4 การพัฒนาคุณภาพชีวิตคู่เศรษฐกิจพอเพียง

ยุทธศาสตร์ อบจ.ชบ ที่ 1 การพัฒนาคุณภาพชีวิต

แผนงานการศึกษา

ที่	โครงการ	วัตถุประสงค์	เป้าหมาย (ผลผลิตของโครงการ)	งบประมาณ					ตัวชี้วัด (KPI)	ผลที่คาดว่าจะได้รับ	หน่วยงาน รับผิดชอบหลัก
				2561	2562	2563	2564	2565			
	(2) โครงการจัดทำห้องปฏิบัติการคอมพิวเตอร์	- มีห้องเรียนสำหรับใช้ในการจัดการเรียนการสอนคอมพิวเตอร์ - มีห้องปฏิบัติการคอมพิวเตอร์ที่มีอุปกรณ์การเรียนการสอนครบตามความต้องการของผู้เรียน	- จัดทำห้องปฏิบัติการคอมพิวเตอร์จำนวน 36 เครื่อง พร้อมอุปกรณ์ (รายละเอียดตามโครงการโรงเรียนบ้านชากนา) (งบประมาณทั้งสิ้น 1,223,000 บาท โรงเรียนสมทบ 23,000 บาท)	-	-	1,200,000	-	-	- จำนวนสถานศึกษาที่ได้รับการพัฒนาด้านวัสดุ ครุภัณฑ์	- นักเรียนมีห้องปฏิบัติการคอมพิวเตอร์ จำนวน 1 ห้องที่เอื้อต่ออำนาจต่อการเรียนรู้ และสามารถใช้งานได้อย่างเต็มที่	กศ.
238	อุดหนุนโรงเรียนบ้านชากนา อำเภอหนองใหญ่ จำนวน 2 โครงการ (1) โครงการจัดทำห้องปฏิบัติการคอมพิวเตอร์	- มีห้องเรียนสำหรับใช้ในการจัดการเรียนการสอนคอมพิวเตอร์ - มีห้องปฏิบัติการคอมพิวเตอร์ที่มีอุปกรณ์การเรียนการสอนครบตามความต้องการของผู้เรียน	- จัดทำห้องปฏิบัติการคอมพิวเตอร์จำนวน 26 เครื่อง พร้อมอุปกรณ์ (รายละเอียดตามโครงการโรงเรียนบ้านชากนา) (งบประมาณทั้งสิ้น 1,261,200 บาท โรงเรียนสมทบ 20,000 บาท)	-	-	1,241,200	-	-	- จำนวนสถานศึกษาที่ได้รับการพัฒนาด้านวัสดุ ครุภัณฑ์	- นักเรียนมีห้องปฏิบัติการคอมพิวเตอร์ จำนวน 1 ห้องที่เอื้อต่ออำนาจต่อการเรียนรู้ และสามารถใช้งานได้อย่างเต็มที่	กศ.
	(2) โครงการเพิ่มประสิทธิภาพการเรียนการสอน	- เพื่อจ้างครูสอทดแทนในตำแหน่งที่ขาดแคลน	- เพื่อจ่ายเป็นค่าจ้างครูสอนอัตราที่ขาดแคลน วุฒิปริญญาตรี จำนวน วุฒิปริญญาตรี จำนวน 1 อัตราฯ ละ 15,050 บาท จำนวน 12 เดือน (งบประมาณทั้งสิ้น 180,600 บาท โรงเรียนสมทบ 30,100 บาท)	178,600	178,600	150,500	150,500	150,500	- จำนวนสถานศึกษาที่ให้บริการอย่างทั่วถึงเท่าเทียม และมีคุณภาพ	- นักเรียนได้รับการส่งสอนดูแลเอาใจใส่ในการจัดกิจกรรมการเรียนการสอนอย่างทั่วถึง มีประสิทธิภาพและเกิดประโยชน์สูงสุดต่อผู้เรียน	กศ.

ยุทธศาสตร์จังหวัด ที่ 5 พัฒนาคณะและชุมชนให้มีคุณภาพและยั่งยืน ตามหลักปรัชญาของเศรษฐกิจพอเพียง

ยุทธศาสตร์ อปท. ที่ 4 การพัฒนาคุณภาพชีวิตคู่เศรษฐกิจพอเพียง

ยุทธศาสตร์ อบจ.ชบ ที่ 1 การพัฒนาคุณภาพชีวิต

แผนงานการศึกษา

ที่	โครงการ	วัตถุประสงค์	เป้าหมาย (ผลผลิตของโครงการ)	งบประมาณ					ตัวชี้วัด (KPI)	ผลที่คาดว่าจะได้รับ	หน่วยงาน รับผิดชอบหลัก
				2561	2562	2563	2564	2565			
239	อุดหนุนโรงเรียนบ้านคลองพลู อำเภอหนองใหญ่ จำนวน 1 โครงการ (1) โครงการพัฒนาศักยภาพผู้เรียน โรงเรียนแกนนำจัดการเรียนร่วม	- เพื่อเป็นคำตอบแทนครูในการ พัฒนาเด็กที่มีความต้องการจำเป็น พิเศษ (บุคคลออทิสติก) - เด็กนักเรียนที่มีความต้องการ จำเป็นพิเศษ ได้รับการพัฒนา อย่างต่อเนื่อง	- เพื่อจ่ายเป็นค่าจ้างครูการศึกษาพิเศษ ผู้มีปริญญาตรี จำนวน 2 อัตราฯ ละ 15,050 บาท จำนวน 12 เดือน (งบประมาณทั้งสิ้น 361,200 บาท โรงเรียนสมทบ 60,200 บาท)	360,000	360,000	301,000	301,000	301,000	- จำนวนสถานศึกษาที่ใ้ บริการอย่างทั่วถึงเท่าเทียม และมีคุณภาพ	- นักเรียน เรียนร่วม ซึ่งมีความ พึงพอใจ ร่ากายจิตใจ สติปัญญา อารมณ์สังคมการสื่อ และการเรียนรู้หรือทพพลภาพ หรือบุคคลซึ่งไม่สามารถพึ่งตนเอง ได้สามารถช่วยเหลือตนเอง	กศ.
240	อุดหนุนโรงเรียนอนุบาลหนองใหญ่ อำเภอหนองใหญ่ จำนวน 1 โครงการ (1) โครงการจัดทำห้องปฏิบัติการ คอมพิวเตอร์	- มีห้องเรียนสำหรับใช้ในการ จัดการเรียนการสอนคอมพิวเตอร์ - มีห้องปฏิบัติการคอมพิวเตอร์ ที่มีอุปกรณ์การเรียนการสอน ครบตามความต้องการของผู้เรียน	- จัดทำห้องปฏิบัติการคอมพิวเตอร์ จำนวน 41 เครื่อง พร้อมอุปกรณ์ (รายละเอียดตามโครงการ โรงเรียนอนุบาลหนองใหญ่) (งบประมาณทั้งสิ้น 1,403,125 บาท โรงเรียนสมทบ 20,000 บาท)	-	-	1,546,940	-	-	- จำนวนสถานศึกษา ที่ได้รับการพัฒนา ด้านวัสดุ ครุภัณฑ์	- นักเรียนมีห้องปฏิบัติการ คอมพิวเตอร์ จำนวน 1 ห้อง ที่เอื้อต่ออำนวยต่อการเรียนรู้ และสามารถใช้งานได้เป็นอย่างดี	กศ.
241	ปรับปรุงอาคารโดมกีฬา อเนกประสงค์ โรงเรียนบ้านหนองใหญ่ (คุรุราษฎร์อุปถัมภ์) อำเภอปอทอง	- เพื่อมีอาคารโดมกีฬาที่มีมาตรฐาน สำหรับการจัดการเรียนการสอน การจัดกิจกรรมด้านกีฬา การออกกำลังกาย และการฝึกซ้อม กีฬา - เพื่อนักเรียนมีเจตคติที่ดีต่อการ จัดกิจกรรมที่เกี่ยวกับการออกกำลังกาย และกีฬา ได้ฝึกทักษะด้านกีฬา ได้อย่างมีประสิทธิภาพ และปลอดภัย	- ปรับปรุงอาคารโดมกีฬา อเนกประสงค์ ดังนี้ 1. ห้องอเนกประสงค์ พร้อมระบบไฟฟ้า จำนวน 3 ห้อง 2. ห้องน้ำ พร้อมระบบไฟฟ้า จำนวน 4 ห้อง 3. อัฒจันทร์เหล็ก ที่นั่ง 5 แถว ยาว 5 เมตร จำนวน 4 ตัว 4. โคมไฟไฮเบย์ LED ขนาด 200 วัตต์ พร้อมติดตั้ง จำนวน 9 ชุด (รายละเอียดตามโครงการโรงเรียน บ้านหนองใหญ่ (คุรุราษฎร์อุปถัมภ์))	-	-	1,454,000	-	-	- จำนวนสถานศึกษา ให้บริการอย่างทั่วถึง เท่าเทียมและมีคุณภาพ	- มีอาคารโดมกีฬาอเนกประสงค์ ที่เหมาะสมไว้สำหรับการจัด การเรียนการสอน การจัดกิจกรรม ด้านกีฬาการออกกำลังกาย และการฝึกซ้อมกีฬา - นักเรียนมีเจตคติที่ดีต่อ การจัดกิจกรรมที่เกี่ยวข้องกับ การออกกำลังกายและกีฬา ได้ฝึกทักษะด้านกีฬาได้อย่างมี ประสิทธิภาพ	กศ.

ยุทธศาสตร์จังหวัด ที่ 5 พัฒนาคณะและชุมชนให้มีคุณภาพและยั่งยืน ตามหลักปรัชญาของเศรษฐกิจพอเพียง

ยุทธศาสตร์ อปท. ที่ 4 การพัฒนาคุณภาพชีวิตคู่เศรษฐกิจพอเพียง

ยุทธศาสตร์ อบจ.ชบ ที่ 1 การพัฒนาคุณภาพชีวิต

แผนงานการศึกษา

ที่	โครงการ	วัตถุประสงค์	เป้าหมาย (ผลผลิตของโครงการ)	งบประมาณ					ตัวชี้วัด (KPI)	ผลที่คาดว่าจะได้รับ	หน่วยงาน รับผิดชอบหลัก
				2561	2562	2563	2564	2565			
242	ปรับปรุงสนามฟุตบอล โรงเรียนบ้านหนองใหญ่ (คุรุราษฎร์อุปถัมภ์) อำเภอบ่อทอง	- เพื่อมีสนามฟุตบอล ที่ได้มาตรฐาน สำหรับการจัดการเรียนการสอน จัดกิจกรรมชุมชน จัดกิจกรรมด้านกีฬา การออกกำลังกาย และการฝึกซ้อมกีฬา	- ปรับปรุงสนามฟุตบอล ดังนี้ 1.ปรับปรุงสนามโดยถมดินพร้อมปูหญ้า ขนาดกว้าง 70.00 เมตร ยาว 100.00 เมตร 2. ร่องระบายน้ำรอบสนามพร้อมตะแกรง เหล็ก รอบสนาม ยาว 340 เมตร กว้าง 30 เซนติเมตร ลึก 60 เซนติเมตร 3. ไฟฟ้าส่องสว่าง เสาเหล็กกลมสูง 20 เมตร จำนวน 4 เสา หลอดไฟ สปอร์ตไลท์ LED ขนาด 4,000 วัตต์ เสาละ 8 ดวง 4. อัมจันทร์เหล็กขนาดกว้าง 3.00 เมตร ยาว 5.00 เมตร ที่นั่ง 5 แถว พร้อมหลังคาเมทัลชีล จำนวน 6 ชุด 5. แหนปูนกระถางคบเพลิง ขนาด กว้าง 2 เมตร สูง 3 เมตร 6. ระบบสปริงเกอร์รดน้ำสนามฟุตบอล พร้อมติดตั้ง (รายละเอียดตามโครงการโรงเรียน บ้านหนองใหญ่ (คุรุราษฎร์อุปถัมภ์))	-	-	4,489,000	-	-	- จำนวนสถานศึกษา ให้บริการอย่างทั่วถึง เท่าเทียมและมีคุณภาพ	- มีสนามฟุตบอล ที่ได้มาตรฐาน สำหรับการจัดการเรียนการสอน จัดกิจกรรมชุมชน ด้านกีฬา การออกกำลังกาย และการฝึกซ้อม กีฬา	กศ.

ยุทธศาสตร์จังหวัด ที่ 5 พัฒนาคนและชุมชนให้มีคุณภาพและยั่งยืน ตามหลักปรัชญาของเศรษฐกิจพอเพียง

ยุทธศาสตร์ อบท. ที่ 4 การพัฒนาคุณภาพชีวิตคู่เศรษฐกิจพอเพียง

ยุทธศาสตร์ อบจ.ชบ ที่ 1 การพัฒนาคุณภาพชีวิต

แผนงานการศึกษา

ที่	โครงการ	วัตถุประสงค์	เป้าหมาย (ผลผลิตของโครงการ)	งบประมาณ					ตัวชี้วัด (KPI)	ผลที่คาดว่าจะได้รับ	หน่วยงาน รับผิดชอบหลัก
				2561	2562	2563	2564	2565			
243	ปรับปรุงโรงอาหารอาคาร อเนกประสงค์ โรงเรียนบ้านหนองใหญ่ (คุรุราษฎร์อุปถัมภ์) อำเภอปอทอง	- เพื่อให้มีโรงอาหารที่มีมาตรฐาน เพียงพอสำหรับนักเรียน - เพื่อมีสถานที่สำหรับประกอบ อาหารและที่รับประทานอาหาร ถูกสุขลักษณะและมีความปลอดภัย	- ปรับปรุงโรงอาหาร ดังนี้ 1. เทพื้นปูนซีเมนต์พร้อมปูกระเบื้อง หนา 35 เซนติเมตร ขนาด 60 ตร.ม. 2. ก่อผนังฉาบเรียบ ขนาด 8.50 ตร.ม. 3. ปูกระเบื้องผนัง ขนาด 7.50 ตร.ม. 4. ลูกกรงอลูมิเนียม 1.30 x 8.20 เมตร ขนาด 10.70 ตร.ม. 5. ปูผ้าเพดาน 4.50 x 8.20 เมตร ขนาด 37 ตร.ม. 6. ทาสีผนัง ขนาด 44 ตร.ม. 7. ติดตั้งระบบน้ำ 8. ติดตั้งระบบไฟฟ้า (รายละเอียดตามโครงการโรงเรียน บ้านหนองใหญ่ (คุรุราษฎร์อุปถัมภ์))	-	-	355,000	-	-	- จำนวนสถานศึกษา ให้บริการอย่างทั่วถึง เท่าเทียมและมีคุณภาพ	- มีโรงอาหารที่มีมาตรฐานเพียงพอ สำหรับนักเรียน - มีสถานที่สำหรับประกอบอาหาร และที่รับประทานอาหารถูกสุขลักษณะ และมีความปลอดภัย	กศ.
244	จัดซื้อครุภัณฑ์ห้องปฏิบัติการ ประจำกลุ่มสาระการเรียนรู้ โรงเรียนบ้านหนองใหญ่ (คุรุราษฎร์อุปถัมภ์) อำเภอปอทอง	- เพื่อมีห้องปฏิบัติการประจำกลุ่ม สาระการเรียนรู้ มีสื่อการเรียนรู้ ในการจัดกิจกรรมการเรียนรู้ อย่างพอเพียงและทันสมัย - เพื่อนักเรียนมีเจตคติที่ดีต่อการจัดการ จัดกิจกรรมการเรียนรู้ได้ฝึกทักษะ กระบวนการเรียนรู้ผ่านสื่อการสอน วัสดุอุปกรณ์ต่างๆ ตามกิจกรรมการเรียนรู้ ที่ครูออกแบบไว้ มีประสิทธิภาพในการ จัดการเรียนการสอนมากขึ้น	- จัดซื้อครุภัณฑ์ห้องปฏิบัติฯ ดังนี้ 1. จอรับภาพ ชนิดมอดูเตอร์ไฟฟ้า ขนาดเส้นทแยงมุม 150 นิ้ว จำนวน 9 เครื่อง 2. เครื่องมัลติมีเดียโปรเจคเตอร์ ขนาด 3,000 ANSI Lumens จำนวน 9 เครื่อง (ตั้งงบประมาณตามราคามาตรฐานครุภัณฑ์) 3. ชุดเครื่องขยายเสียง ขนาดไม่ต่ำกว่า 500 วัตต์ พร้อมติดตั้ง จำนวน 9 เครื่อง 4. ลำโพงแขวนผนัง ขนาด 6 นิ้ว พร้อมติดตั้ง จำนวน 8 คู่	-	-	605,000	-	-	- จำนวนสถานศึกษา ให้บริการอย่างทั่วถึง เท่าเทียมและมีคุณภาพ	- มีห้องปฏิบัติการประจำ กลุ่มสาระการเรียนรู้ มีสื่อการเรียนรู้ อย่างพอเพียง และทันสมัย - นักเรียนมีเจตคติที่ดีต่อการจัด กิจกรรมการเรียนรู้ ได้ฝึกทักษะ กระบวนการเรียนรู้ผ่านสื่อการสอน วัสดุอุปกรณ์ต่างๆ ตามกิจกรรม การเรียนรู้ที่ครูออกแบบไว้	กศ.

ยุทธศาสตร์จังหวัด ที่ 5 พัฒนาคนและชุมชนให้มีคุณภาพและยั่งยืน ตามหลักปรัชญาของเศรษฐกิจพอเพียง

ยุทธศาสตร์ อบท. ที่ 4 การพัฒนาคุณภาพชีวิตคู่เศรษฐกิจพอเพียง

ยุทธศาสตร์ อบจ.ชบ ที่ 1 การพัฒนาคุณภาพชีวิต

แผนงานการศึกษา

ที่	โครงการ	วัตถุประสงค์	เป้าหมาย (ผลผลิตของโครงการ)	งบประมาณ					ตัวชี้วัด (KPI)	ผลที่คาดว่าจะได้รับ	หน่วยงาน รับผิดชอบหลัก
				2561	2562	2563	2564	2565			
245	จัดซื้อครุภัณฑ์ห้องพัสดุและการเงิน โรงเรียนบ้านหนองใหญ่ (คุรุราษฎร์อุบลรัมย์) อำเภอปอทอง	- เพื่อมีห้องพัสดุและการเงิน ที่เหมาะสมสำหรับการทำงานและ สามารถจัดเก็บเอกสารได้เป็น ระเบียบ - เพื่อมีห้องพัสดุและการเงิน สำหรับวางแผนงานพัสดุและการ เงิน และให้บริการทางด้านงาน พัสดุและการเงินได้อย่างมีประสิทธิภาพ และทั่วถึง	5. ไมโครโฟนแบบไร้สาย ไมค์ 2 ตัว จำนวน 9 ชุด (ตั้งงบประมาณตามราคาท้องถิ่น) (รายละเอียดตามโครงการโรงเรียน บ้านหนองใหญ่ (คุรุราษฎร์อุบลรัมย์)) - จัดซื้อครุภัณฑ์ห้องพัสดุฯ ดังนี้ 1. เครื่องพิมพ์เลเซอร์ หรือ LED ขาวดำ ชนิด Network แบบที่ 2 (38 หน้า/นาที) จำนวน 3 เครื่อง 2. เครื่องพิมพ์ Multifunction ชนิดเลเซอร์ หรือชนิด LED สี จำนวน 2 เครื่อง 3. เครื่องพิมพ์ชนิดเลเซอร์ หรือชนิด LED สี จำนวน 2 เครื่อง (ตั้งงบประมาณตามราคามาตรฐาน กระทรวงดิจิทัลเพื่อเศรษฐกิจและสังคม) 4. เครื่องพิมพ์สำเนาแบบดิจิทัล ความละเอียด 300 x 400 จุดต่อตารางนิ้ว จำนวน 1 เครื่อง 5. เครื่องปรับอากาศ แบบแยกส่วน แบบตั้งพื้นหรือแบบแขวน (ระบบ Inverter) ขนาด 20,000 บีทียู จำนวน 2 เครื่อง 6. ตู้เหล็กแบบ 2 บาน (บานเลื่อนกระจก) จำนวน 8 ตู้	-	-	334,200	-	-	- จำนวนสถานศึกษา ที่ได้รับการพัฒนา ด้านวัสดุ ครุภัณฑ์	- มีห้องพัสดุและการเงินที่ เหมาะสมสำหรับการทำงาน และสามารถจัดเก็บเอกสาร ได้อย่างเป็นระเบียบ - มีห้องพัสดุและการเงิน สำหรับวางแผนงานพัสดุ และการเงิน และให้บริการ ทางด้านงานพัสดุและการ เงินได้อย่างมีประสิทธิภาพ และทั่วถึง	กศ.

ยุทธศาสตร์จังหวัด ที่ 5 พัฒนาคณะและชุมชนให้มีคุณภาพและยั่งยืน ตามหลักปรัชญาของเศรษฐกิจพอเพียง

ยุทธศาสตร์ อพท. ที่ 4 การพัฒนาคุณภาพชีวิตคู่เศรษฐกิจพอเพียง

ยุทธศาสตร์ อบจ.ชบ ที่ 1 การพัฒนาคุณภาพชีวิต

แผนงานการศึกษา

ที่	โครงการ	วัตถุประสงค์	เป้าหมาย (ผลผลิตของโครงการ)	งบประมาณ					ตัวชี้วัด (KPI)	ผลที่คาดว่าจะได้รับ	หน่วยงาน รับผิดชอบหลัก
				2561	2562	2563	2564	2565			
246	จัดซื้อเครื่องแต่งกายนาฏศิลป์ไทย โรงเรียนบ้านหนองใหญ่ (คุรุราษฎร์อุบลรัตน์) อำเภอปอทอง	- เพื่อมีวัสดุ อุปกรณ์ เครื่องแต่ง กายนาฏศิลป์ไทย มีสื่อการเรียนรู้ ในการจัดกิจกรรม การเรียนรู้ นาฏศิลป์ไทยอย่างเพียงพอ - เพื่อนักเรียนมีเจตคติที่ดีต่อ การเรียนการสอนนาฏศิลป์ไทย ได้ฝึกทักษะด้านนาฏศิลป์ไทย มีประสิทธิภาพในการจัดการจัด การเรียนการสอนมากขึ้น	7. ตู้เก็บเอกสาร 3 ลินชัก แบบมีล้อเลื่อน จำนวน 1 ตู้ (ตั้งงบประมาณตามราคามาตรฐานครุภัณฑ์) (รายละเอียดตามโครงการโรงเรียน บ้านหนองใหญ่ (คุรุราษฎร์อุบลรัตน์)) - เพื่อดำเนินการ ดังนี้ 1. เครื่องแต่งกายโบราณคดี ลพบุรี จำนวน 9 ชุด 2. เครื่องแต่งกายระบำศรีชัยสิงห์ จำนวน 5 ชุด 3. เครื่องแต่งกายระบำศรีวิชัย จำนวน 6 ชุด 4. เครื่องแต่งกายมโนราห์ จำนวน 4 ชุด 5. เครื่องแต่งกายรจนาเสียงพวงมาลัย จำนวน 1 ชุด 6. เครื่องแต่งกาย แดนเซอร์ไทยประยุกต์ (ชุดที่ 1 สีฟ้า) จำนวน 12 ชุด 7. เครื่องแต่งกาย แดนเซอร์ไทยประยุกต์ (ชุดที่ 2 ชมพู) จำนวน 12 ชุด 8. ผ้าถุงไทยเทียม ทอลายไทยสีเงิน พื้นสีน้ำเงิน จำนวน 1 พับ 9. ผ้าถุงไหมเทียม ทอลายไทยสีเงิน พื้นสีชมพู จำนวน 1 พับ 10. เสื้อเกาะอกนางในมณฑานี จำนวน 15 ตัว	-	-	312,900	-	-	- จำนวนสถานศึกษา ที่ได้รับการพัฒนา ด้านวัสดุ ครุภัณฑ์	- มีวัสดุ อุปกรณ์ เครื่องแต่งกาย นาฏศิลป์ไทย มีสื่อการเรียนรู้ ในการจัดกิจกรรมการเรียนรู้ นาฏศิลป์ไทยอย่างเพียงพอ - นักเรียนมีเจตคติที่ดีต่อการเรียน การสอนนาฏศิลป์ไทย ได้ฝึกทักษะ ด้านนาฏศิลป์ไทย มีประสิทธิภาพ ในการจัดการเรียนการสอนมากขึ้น	กศ.

ยุทธศาสตร์จังหวัด ที่ 5 พัฒนาคนและชุมชนให้มีคุณภาพและยั่งยืน ตามหลักปรัชญาของเศรษฐกิจพอเพียง

ยุทธศาสตร์ อปท. ที่ 4 การพัฒนาคุณภาพชีวิตคู่เศรษฐกิจพอเพียง

ยุทธศาสตร์ อบจ.ชบ ที่ 1 การพัฒนาคุณภาพชีวิต

แผนงานการศึกษา

ที่	โครงการ	วัตถุประสงค์	เป้าหมาย (ผลผลิตของโครงการ)	งบประมาณ					ตัวชี้วัด (KPI)	ผลที่คาดว่าจะได้รับ	หน่วยงาน รับผิดชอบหลัก
				2561	2562	2563	2564	2565			
247	ก่อสร้างหลังคาคลุมสนามเด็กเล่น โรงเรียนสวนป่าเขาชะอางค์ อำเภอปอทอง	- เพื่อก่อสร้างหลังคาโครงเหล็ก อเนกประสงค์คลุมสนามเด็กเล่น กลางแจ้ง - เพื่อใช้ในการจัดกิจกรรม การเรียนรู้ การจัดประสบการณ์ ให้กับเด็กเล็กได้อย่างหลากหลาย และครบตามหลักสูตร	- ก่อสร้างอาคารหลังคาโครงเหล็ก อเนกประสงค์ พื้นที่กว้าง 18.00 เมตร ยาว 22.00 เมตร - ก่อสร้างโครงหลังคาคลุมสนามเด็ก เล่นกลางแจ้ง - ปูพื้นยางเต็มพื้นที่ - ก่อสร้างรั้วตาข่ายรอบอาคารคลุม (ตามแบบโรงเรียนสวนป่าเขาชะอางค์) (รายละเอียดตามโครงการโรงเรียน สวนป่าเขาชะอางค์)	-	-	4,635,800	-	-	- จำนวนสถานศึกษา ให้บริการอย่างทั่วถึง เท่าเทียมและมีคุณภาพ	- โรงเรียนมีสถานที่จัดกิจกรรม การเรียนรู้ที่มีประสิทธิภาพ เพียงพอตามวัตถุประสงค์ การจัดกิจกรรม นักเรียนมีสถานที่ จัดกิจกรรมหน้าเสาธงที่ปลอดภัย จากแสงแดด	กศ.
248	ติดตั้งตาข่ายเหล็กตัด อาคารเรียน สน.ศท. 4/12 โรงเรียนสวนป่าเขาชะอางค์ อำเภอปอทอง	- เพื่อติดตั้งตาข่ายเหล็กตัดป้องกัน ทำลายทรัพย์สิน และสร้างความปลอดภัย ให้กับนักเรียน - เพื่อให้อาคารเรียนปลอดภัย และเป็นการรักษาทรัพย์สิน ของทางราชการ สร้างความพึงพอใจ ให้ผู้มาติดต่อราชการในโรงเรียน	- ติดตั้งตาข่ายเหล็กตัดอาคารเรียน สน.ศท. 4/12 ขนาดพื้นที่ 700.00 ตารางเมตร (รายละเอียดตามโครงการโรงเรียน สวนป่าเขาชะอางค์)	-	-	594,800	-	-	- จำนวนสถานศึกษา ให้บริการอย่างทั่วถึง เท่าเทียมและมีคุณภาพ	- โรงเรียนมีอาคารเรียน ที่มีความพร้อมในการจัดกิจกรรม การเรียนรู้ - โรงเรียนมีระบบความปลอดภัย ในทรัพย์สินเพิ่มขึ้น เป็นสัดส่วน สร้างความพึงพอใจต่อผู้ใช้บริการ	กศ.

ยุทธศาสตร์จังหวัด ที่ 5 พัฒนาคณะและชุมชนให้มีคุณภาพและยั่งยืน ตามหลักปรัชญาของเศรษฐกิจพอเพียง

ยุทธศาสตร์ อปท. ที่ 4 การพัฒนาคุณภาพชีวิตคู่เศรษฐกิจพอเพียง

ยุทธศาสตร์ อบจ.ชบ ที่ 1 การพัฒนาคุณภาพชีวิต

แผนงานการศึกษา

ที่	โครงการ	วัตถุประสงค์	เป้าหมาย (ผลผลิตของโครงการ)	งบประมาณ					ตัวชี้วัด (KPI)	ผลที่คาดว่าจะได้รับ	หน่วยงาน รับผิดชอบหลัก
				2561	2562	2563	2564	2565			
249	จัดซื้อครุภัณฑ์เพื่อส่งเสริมศักยภาพการจัดกิจกรรมการเรียนการสอน โรงเรียนสวนป่าเขาชะอางค์ อำเภอบ่อทอง	- เพื่อจัดซื้อครุภัณฑ์เพื่อส่งเสริมการจัดกิจกรรมการเรียนการสอน - เพื่อให้โรงเรียนมีครุภัณฑ์สำหรับเพิ่มประสิทธิภาพการบริหารจัดการการเรียนการสอน - เพื่อให้งานการจัดการเรียนการสอนนักเรียนมีครุภัณฑ์สำหรับเตรียมความพร้อมแหล่งเรียนรู้ภายในโรงเรียน	- เพื่อดำเนินการ ดังนี้ 1. เครื่องช่วยสอน จำนวน 14 เครื่อง 2. ทีวี LED แบบ Smart TV ความละเอียดของจอภาพ 1920 * 1080 พิกเซล ขนาดจอไม่น้อยกว่า 55 นิ้ว พร้อมติดตั้งแบบแขวนติดผนัง จำนวน 13 เครื่อง (ตั้งงบประมาณตามราคามาตรฐานครุภัณฑ์) (รายละเอียดตามโครงการโรงเรียนสวนป่าเขาชะอางค์)	-	-	315,000	-	-	- จำนวนสถานศึกษาที่ได้รับการพัฒนา ด้านวัสดุ ครุภัณฑ์	- โรงเรียนมีความพร้อมด้านอุปกรณ์และสื่อการเรียนการสอน ในการจัดกิจกรรมการเรียนการสอน อย่างมีประสิทธิภาพสามารถส่งเสริมศักยภาพด้านการจัดการเรียนการสอนและกิจกรรมพิเศษ อย่างมีคุณภาพ	กศ.
250	ปรับปรุงสนามฟุตบอลเป็นหญ้าเทียมพร้อมอัฒจันทร์ โรงเรียนสวนป่าเขาชะอางค์ อำเภอบ่อทอง	- เพื่อปรับปรุงสนามฟุตบอลเป็นหญ้าเทียมพร้อมอัฒจันทร์ที่มีมาตรฐาน - เพื่อยกระดับมาตรฐานและการส่งเสริมพัฒนากีฬาฟุตบอลให้เป็นอย่างดีมีประสิทธิภาพเปิดโอกาสให้เยาวชนที่ด้อยโอกาสได้มีโอกาสเล่นกีฬาฟุตบอล	- ปรับปรุงสนามฟุตบอลเป็นหญ้าเทียมพร้อมอัฒจันทร์ จำนวน 1 สนาม ประกอบด้วย - ค่าครุภัณฑ์ - ค่าเครื่องจักรงานวางท่อคอนกรีตเสริมเหล็ก และบ่อพัก (รายละเอียดตามโครงการโรงเรียนสวนป่าเขาชะอางค์)	-	-	26,430,000	-	-	- จำนวนสถานศึกษาให้บริการอย่างทั่วถึง เท่าเทียมและมีคุณภาพ	- เด็กและเยาวชนที่ขาดโอกาส ในการศึกษาได้รับโอกาสพัฒนาทักษะฟุตบอลเพื่อความเป็นเลิศ รู้จักใช้เวลาว่างให้เกิดประโยชน์ - เด็กและเยาวชนได้ใช้กีฬาฟุตบอลเป็นสื่อในการป้องกันและแก้ไขปัญหาเสพติด	กศ.

ยุทธศาสตร์จังหวัด ที่ 5 พัฒนาคณะและชุมชนให้มีคุณภาพและยั่งยืน ตามหลักปรัชญาของเศรษฐกิจพอเพียง

ยุทธศาสตร์ อปท. ที่ 4 การพัฒนาคุณภาพชีวิตคู่เศรษฐกิจพอเพียง

ยุทธศาสตร์ อบจ.ชบ ที่ 1 การพัฒนาคุณภาพชีวิต

แผนงานสาธารณสุข

ที่	โครงการ	วัตถุประสงค์	เป้าหมาย (ผลผลิตของโครงการ)	งบประมาณ					ตัวชี้วัด (KPI)	ผลที่คาดว่าจะได้รับ	หน่วยงาน รับผิดชอบหลัก
				2561	2562	2563	2564	2565			
251	ปรับปรุงพื้นที่สระน้ำภายใน โรงเรียนบ้านคลองมือไทร (สว่างไสวราษฎร์บำรุง) อำเภอปอทอง	- เพื่อใช้พื้นที่ก่อสร้างอาคารเรียน ระดับปฐมวัย - เพื่อแก้ปัญหาห้องเรียนไม่ เพียงพอ สำหรับนักเรียน - เพื่อใช้เป็นอาคารเรียนระดับ ชั้นอนุบาล	- ถมดินสระน้ำ ขนาดกว้าง 36.00 เมตร ยาว 56.00 เมตร ลึก 2.65 เมตร หรือมีปริมาณดินถมไม่น้อยกว่า 3,689.00 ลูกบาศก์เมตร - ค่าจ้างเหมาถมดิน 1,000 ทีเดียวละ 1,200 บาท (รายละเอียดตามโครงการโรงเรียน บ้านคลองมือไทร (สว่างไสวราษฎร์บำรุง))	-	-	587,000	-	-	- จำนวนสถานศึกษา ให้บริการอย่างทั่วถึง เท่าเทียมและมีคุณภาพ	- นักเรียนได้รับประโยชน์ จากอาคารเรียนในการจัดกิจกรรม การเรียนรู้ - โรงเรียนมีอาคารเรียน และปฏิบัติการพิเศษที่พอเพียง สำหรับนักเรียน	กศ.
252	พัฒนาดนตรีสากลและวงโยธวาทิต โรงเรียนบ้านคลองมือไทร (สว่างไสวราษฎร์บำรุง) อำเภอปอทอง	- เพื่อพัฒนางานดนตรีสากล และวงโยธวาทิต กลุ่มสาระศิลปะ โรงเรียนบ้านคลองมือไทรฯ - เพื่อพัฒนาการเรียนการสอนวิชา ดนตรีสากล - เพื่อเพิ่มทางเลือกเครื่องดนตรี ในการจัดการเรียนวิชาดนตรีสากล ให้แก่ผู้เรียน - เพื่อส่งเสริมให้นักเรียนผลิตผล งานทางดนตรีให้แก่สถาบันและ องค์กรอื่น	- พัฒนาคณะดนตรีสากลและวงโยธวาทิต ดังนี้ 1. คลาริเน็ต Bb พร้อมกล่อง จำนวน 2 ชุด 2. ฟลูต C พร้อมกล่อง จำนวน 2 ชุด 3. ทรัมเป็ต Bb พร้อมกล่อง จำนวน 4 ชุด 4. โซปราโนแซกโซโฟน พร้อมกล่อง จำนวน 1 ชุด 5. อัลโต้แซกโซโฟน Eb พร้อมกล่อง จำนวน 2 ชุด 6. เทเนอร์แซกโซโฟน Bb พร้อมกล่อง จำนวน 2 ชุด 7. มาร์ชซิ่งเมโลโฟน F พร้อมกล่อง จำนวน 2 ชุด 8. สไลด์พร้อมโบน (สีเงิน) Bb พร้อมกล่อง จำนวน 2 ชุด 9. ยูโฟเนียม Bb พร้อมกล่อง จำนวน 2 ชุด	-	-	2,590,100	-	-	- จำนวนสถานศึกษา ที่ได้รับการพัฒนา ด้านวัสดุ ครุภัณฑ์	- มีอุปกรณ์ในการฝึกซ้อมดนตรีสากล - มีอุปกรณ์ในการจัดการเรียน การสอนวิชาดนตรี - มีอุปกรณ์ไว้ใช้ในงานของโรงเรียน และชุมชน	กศ.

ยุทธศาสตร์จังหวัด ที่ 5 พัฒนาคณะและชุมชนให้มีคุณภาพและยั่งยืน ตามหลักปรัชญาของเศรษฐกิจพอเพียง

ยุทธศาสตร์ อบท. ที่ 4 การพัฒนาคุณภาพชีวิตคู่เศรษฐกิจพอเพียง

ยุทธศาสตร์ อบจ.ชบ ที่ 1 การพัฒนาคุณภาพชีวิต

แผนงานการศึกษา

ที่	โครงการ	วัตถุประสงค์	เป้าหมาย (ผลผลิตของโครงการ)	งบประมาณ					ตัวชี้วัด (KPI)	ผลที่คาดว่าจะได้รับ	หน่วยงาน รับผิดชอบหลัก
				2561	2562	2563	2564	2565			
253	จัดซื้อเครื่องดนตรีไทย โรงเรียนบ้านคลองมือไทร (สว่างไสวราษฎร์บำรุง) อำเภอบ่อทอง	- เพื่อให้นักเรียนทุกคนได้รับการพัฒนา ด้านดนตรีไทย - เพื่อเป็นการบูรณาการให้เข้ากับการเรียนการสอนปกติ - เพื่อให้เกิดการพัฒนาต่อยอดจากเดิมที่มีอยู่ - เพื่อเป็นการเสริมศักยภาพผู้เรียนให้ถึงขีดสุด	- จัดซื้อเครื่องดนตรีไทย ดังนี้ 1. วงปี่พาทย์เครื่องคู่ ประกอบด้วย - ปี่ใน ,ปี่นอก , ระนาดเอก, ระนาดทุ้ม, ซ้องวงใหญ่, ซ้องวงเล็ก, กลองทัด, ตะโพน, ฉิ่ง, ฉาบเล็ก, ฉาบใหญ่, โหม่ง, กลองแขก, กรับ 2. วงเครื่องสาย ประกอบด้วย - ซลี่ยเพียงออ, ซลี่ยหลิบ, จะเข้, ซอด้วง, ซออู้, ฉิ่ง, โทน - รำมะนา, ฉาบ (เล็ก), โหม่ง, ฉิม, กรับพวง (รายละเอียดตามโครงการโรงเรียนบ้านคลองมือไทร (สว่างไสวราษฎร์บำรุง)	-	-	329,500	-	-	- จำนวนสถานศึกษาที่ได้รับการพัฒนา ด้านวัสดุ ครุภัณฑ์	- นักเรียนมีเครื่องดนตรีไทย ในการแสดงของโรงเรียนและชุมชน - นักเรียนมีเครื่องดนตรีไทยไว้ใช้ในงานโรงเรียนและงานพิธีสำคัญต่างๆ - นักเรียนร่วมอนุรักษ์เผยแพร่วัฒนธรรมไทย	กศ.
254	จัดซื้อเครื่องแต่งกายนาฏศิลป์ โรงเรียนบ้านคลองมือไทร (สว่างไสวราษฎร์บำรุง) อำเภอบ่อทอง	- เพื่อให้นักเรียนทุกคนได้รับการพัฒนาด้านนาฏศิลป์ทั้งไทยและสากล - เพื่อเป็นการบูรณาการให้เข้ากับการเรียนการสอนปกติ - เพื่อให้เกิดการพัฒนาต่อยอดจากเดิมที่มีอยู่ เพื่อเป็นการเสริมศักยภาพผู้เรียนให้ถึงขีดสุด	- จัดซื้อเครื่องแต่งกายนาฏศิลป์ ดังนี้ 1. ชุดยี่นเครื่องตัวนาง จำนวน 3 ชุด 2. ชุดยี่นเครื่องตัวพระ จำนวน 3 ชุด 3. ยอดมโนราห์ จำนวน 6 ยอด 4. ชุดขุนนางพร้อมหมวก จำนวน 20 ชุด 5. ร่มเหนื่อลายไทย และลายธงชาติ จำนวน 30 คัน 6. ร่มลูกไม้ จำนวน 10 คัน 7. พัดลายพุดตาล ขนาด 24 นิ้ว กางออก 90 Cm จำนวน 20 อัน 8. ชุดรัชกาลที่ 7 ชาย - หญิง จำนวน 20 ชุด	-	-	378,000	-	-	- จำนวนสถานศึกษาที่ได้รับการพัฒนา ด้านวัสดุ ครุภัณฑ์	- นักเรียนมีเสื้อผ้าเครื่องแต่งกายและอุปกรณ์ในการแสดงของโรงเรียนและชุมชน - นักเรียนมีเสื้อผ้าเครื่องแต่งกายและอุปกรณ์ไว้ใช้ในงานโรงเรียนและในงานพิธีสำคัญต่างๆ - นักเรียนร่วมอนุรักษ์เผยแพร่วัฒนธรรมไทย	กศ.

ยุทธศาสตร์จังหวัด ที่ 5 พัฒนาคณะและชุมชนให้มีคุณภาพและยั่งยืน ตามหลักปรัชญาของเศรษฐกิจพอเพียง

ยุทธศาสตร์ อปท. ที่ 4 การพัฒนาคุณภาพชีวิตคู่เศรษฐกิจพอเพียง

ยุทธศาสตร์ อบจ.ชบ ที่ 1 การพัฒนาคุณภาพชีวิต

แผนงานการศึกษา

ที่	โครงการ	วัตถุประสงค์	เป้าหมาย (ผลผลิตของโครงการ)	งบประมาณ					ตัวชี้วัด (KPI)	ผลที่คาดว่าจะได้รับ	หน่วยงาน รับผิดชอบหลัก
				2561	2562	2563	2564	2565			
255	พัฒนาห้องปฏิบัติการทาง ภาษาต่างประเทศ โรงเรียนบ้านคลองมือไทร (สว่างไสวราษฎร์บำรุง) อำเภอปอทอง	- เพื่อให้ผู้เรียนมีห้องปฏิบัติการ ทางภาษาอังกฤษ (Sound Lad) - เพื่อส่งเสริมการจัดบรรยากาศ - สิ่งแวดล้อมที่เอื้อต่อการเรียนรู้ และเพิ่มประสิทธิภาพ - เพื่อส่งเสริมให้ผู้เรียนพัฒนา ทักษะทางด้านภาษาให้สามารถเรียนรู้ ได้เต็มศักยภาพ	9. เสื้อแขนกระบอกลูกไม้ จำนวน 20 ชุด 10. เครื่องประดับแขน จำนวน 20 ชุด 11. ผ้าถุงสำเร็จลายไทย จำนวน 20 ผืน 12. ผ้าถุงเนื้อต่อตีนจก จำนวน 20 ผืน 13. ชุดสูทเด็กผู้ชาย จำนวน 10 ชุด 14. เสื้อแขนกระบอกคอจีน จำนวน 40 ตัว 15. สไบปักตีนหน้า 12 นิ้ว จำนวน 10 ผืน 16. ดาบไทย จำนวน 20 เล่ม 17. ลังสังกะสีสำหรับใส่ชญา จำนวน 6 อัน (รายละเอียดตามโครงการโรงเรียน บ้านคลองมือไทร (สว่างไสวราษฎร์บำรุง)) - พัฒนาห้องปฏิบัติการฯ ดังนี้ 1. โต๊ะครูหาสำหรับผู้เรียน จำนวน 40 ตัว 2. โต๊ะวางชุดควบคุมทั้งระบบ จำนวน 1 ชุด 3. เก้าอี้สำหรับผู้สอน จำนวน 1 ตัว 4. เก้าอี้เอนกประสงค์ จำนวน 40 ตัว 5. เครื่องควบคุมสำหรับผู้สอน จำนวน จำนวน 1 เครื่อง 6. เครื่องเล่นและเครื่องบันทึกเสียงสำหรับผู้ สอน จำนวน 1 เครื่อง 7. เครื่องเล่นและเครื่องบันทึกเสียงสำหรับผู้ เรียน จำนวน 1 เครื่อง 8. เครื่องขยายเสียงสำหรับผู้เรียน จำนวน 40 เครื่อง	-	-	476,600	-	-	- จำนวนสถานศึกษา ที่ได้รับการพัฒนา ด้านวัสดุ ครุภัณฑ์	- นักเรียนมีห้องปฏิบัติ การทางภาษาอังกฤษ (Sound Lad) - นักเรียนได้รับการพัฒนาทักษะ ทางด้านภาษาได้เต็มศักยภาพ - ผู้ปกครองมีความพึงพอใจ ต่อการจัดระบบคุณภาพการศึกษา ของโรงเรียน	กศ.

ยุทธศาสตร์จังหวัด ที่ 5 พัฒนาคณะและชุมชนให้มีคุณภาพและยั่งยืน ตามหลักปรัชญาของเศรษฐกิจพอเพียง

ยุทธศาสตร์ อปท. ที่ 4 การพัฒนาคุณภาพชีวิตคู่เศรษฐกิจพอเพียง

ยุทธศาสตร์ อบจ.ชบ ที่ 1 การพัฒนาคุณภาพชีวิต

แผนงานการศึกษา

ที่	โครงการ	วัตถุประสงค์	เป้าหมาย (ผลผลิตของโครงการ)	งบประมาณ					ตัวชี้วัด (KPI)	ผลที่คาดว่าจะได้รับ	หน่วยงาน รับผิดชอบหลัก
				2561	2562	2563	2564	2565			
256	พัฒนาศูนย์การเรียนรู้ภาษาไทย โรงเรียนบ้านคลองมือไทร (สว่างไสวราษฎร์บำรุง) อำเภอปอทอง	- เพื่อพัฒนาการเรียนรู้อาษาไทย ของนักเรียนและกระตุ้นความ ต้องการในการศึกษาเกี่ยวกับ ภาษาไทยของนักเรียน และช่วย สนับสนุนครูอาจารย์ผู้สอน ให้ สามารถเข้าถึงระดับความเข้าใจ ของนักเรียนได้มากยิ่งขึ้น	9. หูฟังพร้อมไมโครโฟน จำนวน 41 ชุด 10. สายสัญญาณและอุปกรณ์ จำนวน 2 ชุด 11. ลำโพง ประจำห้องเรียน/สายลำโพง จำนวน 1 ชุด 12. เครื่องโทรทัศน์ แอล อี ดี (LED TV) 55 นิ้ว แอล จี 60 UJ 630 จำนวน 1 เครื่อง 13. ขาเหล็กอีกเครื่องรับโทรทัศน์ จำนวน 1 ชุด 14. เครื่องปรับอากาศ แบบแยกส่วน ชนิดตั้งพื้นหรือชนิดแขวน (มีระบบฟอก อากาศ ขนาด 24,000 บีทียู) จำนวน จำนวน 2 เครื่อง (รายละเอียดตามโครงการโรงเรียน บ้านคลองมือไทร (สว่างไสวราษฎร์บำรุง))	-	-	413,200	-	-	- จำนวนสถานศึกษา ที่ได้รับการพัฒนา ด้านวัสดุ ครุภัณฑ์	- เพิ่มศักยภาพที่เกิดขึ้นแก่ การเรียนการสอนภาษาไทย ของคณะครูอาจารย์ และ ยังคงหวังที่จะกระตุ้นความสนใจ ในวิชาภาษาไทยของนักเรียน ให้เพิ่มมากขึ้น	กศ.

ยุทธศาสตร์จังหวัด ที่ 5 พัฒนาคณะและชุมชนให้มีคุณภาพและยั่งยืน ตามหลักปรัชญาของเศรษฐกิจพอเพียง

ยุทธศาสตร์ อปท. ที่ 4 การพัฒนาคุณภาพชีวิตคู่เศรษฐกิจพอเพียง

ยุทธศาสตร์ อบจ.ชบ ที่ 1 การพัฒนาคุณภาพชีวิต

แผนงานการศึกษา

ที่	โครงการ	วัตถุประสงค์	เป้าหมาย (ผลผลิตของโครงการ)	งบประมาณ					ตัวชี้วัด (KPI)	ผลที่คาดว่าจะได้รับ	หน่วยงาน รับผิดชอบหลัก
				2561	2562	2563	2564	2565			
			5. เครื่องเจาะกระดาษไฟฟ้า เข้าเล่มมือโยก จำนวน 1 เครื่อง (ตั้งงบประมาณตามราคามาตรฐานครุภัณฑ์) 6. เครื่องคอมพิวเตอร์โน้ตบุ๊ก จำนวน 4 เครื่อง 7. ลำโพง และไมโครโฟน จำนวน 1 เครื่อง 8. โต๊ะวางคอมพิวเตอร์ จำนวน 4 ตัว 9. เก้าอี้คอมพิวเตอร์ จำนวน 4 ตัว 10. ตู้ไม้กระจกบานเลื่อน ขนาด 100 x 40 x 200 เซนติเมตร จำนวน 3 ตู้ 11. ตู้ไม้กระจกแสดงผลงาน ขนาด 90 x 35 x 195 เซนติเมตร จำนวน 3 ตู้ 12. ชั้นไม้วางวารสาร ชนิดเอียง ขนาด 90 x 30 x 195 เซนติเมตร จำนวน 4 ชุด 13. ตู้ไม้วางหนังสือและเอกสาร ขนาด 90 x 40 x 160 เซนติเมตร จำนวน 4 ตู้ 14. เกมคำคมกระดานพลาสติก จำนวน 10 ชุด 15. สารานุกรมไทยฉบับเยาวชน จำนวน 40 เล่ม (รายละเอียดตามโครงการโรงเรียน บ้านคลองมือไทร (สว่างไสวราษฎร์บำรุง))								

ยุทธศาสตร์จังหวัด ที่ 5 พัฒนาคณะและชุมชนให้มีคุณภาพและยั่งยืน ตามหลักปรัชญาของเศรษฐกิจพอเพียง

ยุทธศาสตร์ อปท. ที่ 4 การพัฒนาคุณภาพชีวิตคู่เศรษฐกิจพอเพียง

ยุทธศาสตร์ อบจ.ชบ ที่ 1 การพัฒนาคุณภาพชีวิต

แผนงานการศึกษา

ที่	โครงการ	วัตถุประสงค์	เป้าหมาย (ผลผลิตของโครงการ)	งบประมาณ					ตัวชี้วัด (KPI)	ผลที่คาดว่าจะได้รับ	หน่วยงาน รับผิดชอบหลัก
				2561	2562	2563	2564	2565			
257	พัฒนาศูนย์การเรียนรู้กลุ่มสาระ การงานอาชีพ และเทคโนโลยี โรงเรียนบ้านคลองมือโธร (สว่างไสวราษฎร์บำรุง) อำเภอปอทอง	- เพื่อให้ นักเรียนทุกคนได้รับการพัฒนา ด้านอาชีพ - เพื่อเป็นการบูรณาการให้เข้ากับการเรียนการสอนปกติ - เพื่อสร้างความเข้มแข็งให้แก่ สถานศึกษาในการส่งเสริมการเรียนรู้ ด้านงานบ้านงานเกษตร	- พัฒนาศูนย์การเรียนรู้ ดังนี้ 1. เต้าปอไฟฟ้า 3 ชั้น 9 ถาด จำนวน 1 เครื่อง 2. กล้องเอนกประสงค์ จำนวน 15 กล้อง 3. เครื่องตีแป้ง ผสมอาหาร 30 ลิตร จำนวน 1 เครื่อง 4. เครื่องผ่านกล้วยแผ่น กล้วยฉาบ จำนวน 1 เครื่อง 5. ชุดอุปกรณ์ทำขนมเบเกอรี่มาตรฐาน ครบชุด 30 ชั้น จำนวน 5 ชุด 6. เครื่องปั๊มเม็ดปุ๋ยอินทรีย์ จำนวน 1 เครื่อง จำนวน 1 เครื่อง (ตั้งงบประมาณตามราคาท้องถิ่น) 7. เครื่องโปรเจคเตอร์ 3500 ansi lumens จำนวน 1 เครื่อง 8. จอรับภาพทำงานด้วยมอเตอร์ไฟฟ้า ขนาด 180 นิ้ว จำนวน 1 เครื่อง 9. เครื่องคอมพิวเตอร์โน้ตบุ๊ก จำนวน 2 เครื่อง (ตั้งงบประมาณตามราคามาตรฐาน กระทรวงดิจิทัลเพื่อเศรษฐกิจและสังคม) 10. ตู้บานเปิดทึบสูง จำนวน 6 หลัง 11. ตู้เก็บเอกสาร 1 บานประตู 8 ลื่นชัก จำนวน 6 หลัง 12. โต๊ะญี่ปุ่นไม้พาสเทลขนาด กว้าง 40 ยาว 60 สูง 32 ซม. จำนวน 20 ตัว 13. เก้าอี้สำนักงาน จำนวน 6 ตัว 14. โต๊ะทำงานเหล็ก จำนวน 6 ตัว	-	-	517,900	-	-	- จำนวนสถานศึกษา ที่ได้รับการพัฒนา ด้านวัสดุ ครุภัณฑ์	- นักเรียนมีอุปกรณ์ในการจัด การเรียนการสอนอย่างเพียงพอ - นักเรียนสามารถใช้อุปกรณ์ต่าง ๆ สร้างรายได้ระหว่างเรียน - นักเรียนเกิดทักษะทางด้านอาชีพ สามารถนำความรู้ไปปรับใช้ ในอนาคต	กศ.

ยุทธศาสตร์จังหวัด ที่ 5 พัฒนาคณะและชุมชนให้มีคุณภาพและยั่งยืน ตามหลักปรัชญาของเศรษฐกิจพอเพียง

ยุทธศาสตร์ อปท. ที่ 4 การพัฒนาคุณภาพชีวิตคู่เศรษฐกิจพอเพียง

ยุทธศาสตร์ อบจ.ชบ ที่ 1 การพัฒนาคุณภาพชีวิต

แผนงานการศึกษา

ที่	โครงการ	วัตถุประสงค์	เป้าหมาย (ผลผลิตของโครงการ)	งบประมาณ					ตัวชี้วัด (KPI)	ผลที่คาดว่าจะได้รับ	หน่วยงาน รับผิดชอบหลัก
				2561	2562	2563	2564	2565			
258	ก่อสร้างอาคารเรียน โรงเรียนบ้านคลองมือไทร (สว่างไสวราษฎร์บำรุง) อำเภอป่องทอง	- เพื่อให้นักเรียนมีอาคารเรียน ในการเรียนการสอน - เพื่อให้นักเรียนได้มีสถานที่ จัดกิจกรรมต่าง ๆ อย่างเพียงพอ	15. จักรอุตสาหกรรม แบบเย็บผ้า จำนวน 1 คัน 16.จักรพั่นริม แบบธรรมดา จำนวน 1 คัน (ตั้งงบประมาณตามราคาท้องถิ่น) (รายละเอียดตามโครงการโรงเรียน บ้านคลองมือไทร (สว่างไสวราษฎร์บำรุง)) - เป็นอาคารคอนกรีตเสริมเหล็ก 4 ชั้น ใต้ถุนโล่ง (18 ห้องเรียน) ขนาดกว้าง 9.00 เมตร ยาว 56.00 เมตร (ตามแบบ อบจ.ชบ) งบประมาณดำเนินการทั้งสิ้น 18,000,000 บาท - ประจำปี 2562 จำนวน 8,000,000 บาท - ประจำปี 2563 จำนวน 10,000,000 บาท	-	8,000,000	10,000,000	-	-	- จำนวนสถานศึกษา ที่ได้รับการพัฒนาด้าน อาคาร สถานที่	- นักเรียนมีอาคารเรียน ในการเรียนการสอน - นักเรียนได้มีสถานที่ จัดกิจกรรมต่าง ๆ อย่างเพียงพอ	กศ.
259	ก่อสร้างอาคารอเนกประสงค์ โรงเรียนบ้านหนองเกตุ อำเภอป่องทอง	- เพื่อใช้อาคารอเนกประสงค์ เป็นสถานที่แหล่งเรียนรู้สำหรับ ให้บริการนักเรียน เยาวชน และ ชุมชนในเขตพื้นที่	- เป็นอาคารคอนกรีตเสริมเหล็ก ชั้นเดียว ขนาดกว้าง 20.00 เมตร ยาว 40.00 เมตร (ตามแบบ อบจ.ชบ.เลขที่ 9/2560)	-	3,170,000	-	-	-	- จำนวนสถานศึกษา ที่ได้รับการพัฒนาด้าน อาคาร สถานที่	- นักเรียน เยาวชน และ ชุมชนในเขตพื้นที่บริการได้ ใช้อาคารอเนกประสงค์เป็น แหล่งศึกษาหาความรู้และจัด กิจกรรมต่างๆ เพื่อส่งเสริมให้	กศ.
260	ก่อสร้างอาคารอเนกประสงค์ โรงเรียนสวนป่าคลองตาเพชรบน อำเภอป่องทอง	- โรงเรียนมีอาคารอเนกประสงค์ ที่สามารถส่งเสริมและพัฒนา ผู้เรียนในการจัดกิจกรรมต่างๆ ของโรงเรียนได้อย่างหลากหลาย และมีประสิทธิภาพ	- เป็นอาคารคอนกรีตเสริมเหล็ก ชั้นเดียว ขนาดกว้าง 20.00 เมตร ยาว 40.00 เมตร (ตามแบบ อบจ.ชบ. เลขที่ 9/2560)	-	3,170,000	-	-	-	- จำนวนสถานศึกษา ที่ได้รับการพัฒนาด้าน อาคาร สถานที่	- นักเรียนได้รับประโยชน์ จากอาคารอเนกประสงค์ ในการจัดกิจกรรมการเรียน การสอน	กศ.

ยุทธศาสตร์จังหวัด ที่ 5 พัฒนาคนและชุมชนให้มีคุณภาพและยั่งยืน ตามหลักปรัชญาของเศรษฐกิจพอเพียง

ยุทธศาสตร์ อปท. ที่ 4 การพัฒนาคุณภาพชีวิตคู่เศรษฐกิจพอเพียง

ยุทธศาสตร์ อบจ.ชบ ที่ 1 การพัฒนาคุณภาพชีวิต

แผนงานการศึกษา

ที่	โครงการ	วัตถุประสงค์	เป้าหมาย (ผลผลิตของโครงการ)	งบประมาณ					ตัวชี้วัด (KPI)	ผลที่คาดว่าจะได้รับ	หน่วยงาน รับผิดชอบหลัก
				2561	2562	2563	2564	2565			
261	ก่อสร้างอาคารอเนกประสงค์ โรงเรียนบ้านทับสูง อำเภอปอทอง	- เพื่อให้โรงเรียนมีแหล่งเรียนรู้ ภายในที่ทันสมัยและสามารถสนองกับ ความต้องการของผู้เรียนได้อย่าง เหมาะสมและคุ้มค่า	- เป็นอาคารคอนกรีตเสริมเหล็ก ชั้นเดียว ขนาดกว้าง 20.00 เมตร ยาว 40.00 เมตร (ตามแบบ อบจ.ชบ. เลขที่ 9/2560)	-	3,170,000	-	-	-	- จำนวนสถานศึกษา ที่ได้รับการพัฒนาด้าน อาคาร สถานที่	มีสถานที่จัดกิจกรรมทางวิชาการ และกิจกรรมสาธารณประโยชน์ มากขึ้น	กศ.
262	ก่อสร้างอาคารอเนกประสงค์ โรงเรียนบ้านวังมะเดื่อ อำเภอปอทอง	- เพื่อให้มีอาคารอเนกประสงค์ รองรับการจัดกิจกรรมการเรียน การสอนนอกห้องเรียน	- เป็นอาคารคอนกรีตเสริมเหล็ก ชั้นเดียว ขนาดกว้าง 20.00 เมตร ยาว 40.00 เมตร (ตามแบบ อบจ.ชบ. เลขที่ 9/2560)	-	3,170,000	-	-	-	- จำนวนสถานศึกษา ที่ได้รับการพัฒนาด้าน อาคาร สถานที่	- นักเรียนได้รับประโยชน์ จากอาคารอเนกประสงค์ ในการจัดกิจกรรม	กศ.
263	ก่อสร้างอาคารอเนกประสงค์ โรงเรียนบ้านธรรมรัตน์ อำเภอปอทอง	- เพื่อให้ทั้งนักเรียนมีสถานที่ที่พร้อม ใช้จัดกิจกรรมประกอบการเรียน การสอน และทำกิจกรรมต่างๆ ของโรงเรียนได้อย่างมีประสิทธิภาพ ยิ่งขึ้น	- เป็นอาคารคอนกรีตเสริมเหล็ก ชั้นเดียว ขนาดกว้าง 20.00 เมตร ยาว 40.00 เมตร (ตามแบบ อบจ.ชบ. เลขที่ 9/2560)	-	3,170,000	-	-	-	- จำนวนสถานศึกษา ที่ได้รับการพัฒนาด้าน อาคาร สถานที่	- นักเรียนได้เข้าใช้อาคารอเนกประสงค์ เพื่อปฏิบัติกิจกรรมประกอบการเรียน การสอนและกิจกรรมอื่นๆ ได้อย่างมีประสิทธิภาพ	กศ.
264	สร้างอาคารอเนกประสงค์ โรงเรียนบ้านโป่งเกตุ อำเภอปอทอง	- เพื่อใช้สำหรับให้นักเรียนใช้จัดกิจกรรม การเรียนการสอน - เพื่อป้องกันแดดและฝน ในการดำเนิน กิจกรรมสำคัญต่างๆ ภายในโรงเรียน และชุมชน	- เป็นอาคารคอนกรีตเสริมเหล็ก ชั้นเดียว ขนาดกว้าง 20.00 เมตร ยาว 40.00 เมตร (ตามแบบ อบจ.ชบ. เลขที่ 9/2560)	-	3,170,000	-	-	-	- จำนวนสถานศึกษา ที่ได้รับการพัฒนาด้าน อาคาร สถานที่	- นักเรียนได้รับประโยชน์ จากอาคารอเนกประสงค์ ในการจัดกิจกรรมการเรียน การสอน	กศ.
265	ก่อสร้างอาคารอเนกประสงค์ โรงเรียนบ้านขุนชำนาญ อำเภอปอทอง	- เพื่อรองรับการจัดกิจกรรมการเรียน การสอนในทุกกลุ่มสาระการเรียนรู้	- เป็นอาคารคอนกรีตเสริมเหล็ก ชั้นเดียว ขนาดกว้าง 20.00 เมตร ยาว 40.00 เมตร (ตามแบบ อบจ.ชบ. เลขที่ 9/2560)	-	3,170,000	-	-	-	- จำนวนสถานศึกษา ที่ได้รับการพัฒนาด้าน อาคาร สถานที่	- นักเรียนได้รับประโยชน์ จากอาคารอเนกประสงค์ ในการจัดกิจกรรมการเรียน การสอน	กศ.
266	ก่อสร้างอาคารอเนกประสงค์ โรงเรียนบ้านคลองตาเพชร อำเภอปอทอง	- เพื่อให้ทั้งนักเรียนมีสถานที่ในการ จัดกิจกรรมการเรียนการสอน ที่มีประสิทธิภาพตามมาตรฐาน	- เป็นอาคารคอนกรีตเสริมเหล็ก ชั้นเดียว ขนาดกว้าง 20.00 เมตร ยาว 40.00 เมตร (ตามแบบ อบจ.ชบ. เลขที่ 9/2560)	-	3,170,000	-	-	-	- จำนวนสถานศึกษา ที่ได้รับการพัฒนาด้าน อาคาร สถานที่	- นักเรียนมีสถานที่จัดกิจกรรม การเรียนการสอนลูกเสือ เนตรนารี และการเรียน การสอน วิชาพลศึกษาที่ได้มาตรฐาน	กศ.

ยุทธศาสตร์จังหวัด ที่ 5 พัฒนาคนและชุมชน ในวันสำคัญต่างๆ ทางพระพุทธศาสนา

ยุทธศาสตร์ อปท. ที่ 4 การพัฒนาคุณภาพชีวิตคู่เศรษฐกิจพอเพียง

ยุทธศาสตร์ อบจ.ชบ ที่ 1 การพัฒนาคุณภาพชีวิต

แผนงานการศึกษา

ที่	โครงการ	วัตถุประสงค์	เป้าหมาย (ผลผลิตของโครงการ)	งบประมาณ					ตัวชี้วัด (KPI)	ผลที่คาดว่าจะได้รับ	หน่วยงาน รับผิดชอบหลัก
				2561	2562	2563	2564	2565			
267	ก่อสร้างอาคารเนกประสงค์ โรงเรียนวัดสำเภาทอง (บ้านหนองยายเกา) อำเภอปอทอง	- เพื่อให้นักเรียนมีสถานที่ที่พร้อม ใช้จัดกิจกรรมประกอบการเรียน การสอน และทำกิจกรรมต่างๆ ของโรงเรียนได้อย่างมีประสิทธิภาพ ยิ่งขึ้น	- เป็นอาคารเรียนคอนกรีตเสริมเหล็ก 2 ชั้น (ใต้ถุนโล่ง) 4 ห้องเรียน ขนาดกว้าง 9.50 เมตร ยาว 40.50 เมตร (ตามแบบ อบจ.ชบ.เลขที่ 7/2560)	-	-	8,062,000	-	-	- จำนวนสถานศึกษา ที่ได้รับการพัฒนาด้าน อาคาร สถานที่	- โรงเรียน ครูและนักเรียน มีโรงเรียนมีอาคารเรียนใน การเรียนการสอนและจัดทำ กิจกรรมของนักเรียน	กศ.
268	ก่อสร้างอาคารเรียน โรงเรียนบ้านเขาใหญ่ อำเภอปอทอง	- เพื่อให้นักเรียนมีสถานที่ที่พร้อม ใช้จัดกิจกรรมประกอบการเรียน การสอน และทำกิจกรรมต่างๆ ของโรงเรียนได้อย่างมีประสิทธิภาพ ยิ่งขึ้น	- เป็นอาคารเรียนคอนกรีตเสริมเหล็ก 4 ชั้น (ใต้ถุนโล่ง) 12 ห้องเรียน ขนาดกว้าง 9.50 เมตร ยาว 40.50 เมตร (ตามแบบ อบจ.ชบ. เลขที่ 5/2560)	-	-	14,395,000	-	-	- จำนวนสถานศึกษา ที่ได้รับการพัฒนาด้าน อาคาร สถานที่	- โรงเรียนได้ประโยชน์ จากอาคารเรียนในการ จัดกิจกรรมการเรียนรู้	กศ.
269	ก่อสร้างอาคารเรียน โรงเรียนบ่อทองวงษ์จันทร์วิทยา อำเภอปอทอง	- เพื่อให้โรงเรียนได้มีอาคารที่ใช้ ประโยชน์ และรองรับจำนวนนักเรียน ที่มีแนวโน้มเพิ่มขึ้นในอนาคต - เพื่อให้โรงเรียนมีสถานที่จัดการเรียน การสอน และจัดกิจกรรมต่างๆ อย่างเพียงพอและมีประสิทธิภาพ - เพื่อให้โรงเรียนมีแหล่งเรียนรู้ที่เอื้อต่อ การจัดการเรียนการสอนที่เพิ่มขึ้น	- เป็นค่าก่อสร้างอาคารเรียน 4 ชั้น จำนวน 1 หลัง (ตามแบบโรงเรียนบ่อทองวงษ์จันทร์วิทยา) งบประมาณดำเนินการทั้งสิ้น จำนวน 27,820,000 บาท - ปี 2563 จำนวน 8,820,000 บาท - ปี 2564 จำนวน 19,000,000 บาท	-	-	8,820,000	19,000,000	-	- จำนวนสถานศึกษา ที่ได้รับการพัฒนาด้าน อาคาร สถานที่	- มีอาคารเรียนที่สามารถใช้ประโยชน์ ได้อย่างคุ้มค่า และเพียงพอต่อการจัด กิจกรรมการเรียนการสอนและการจัด กิจกรรมต่างๆ	กศ.
270	ก่อสร้างอาคารเรียน โรงเรียนอนุบาลปอทอง อำเภอปอทอง	- เพื่อให้มีอาคารเรียนและห้องเรียน เพียงพอในการรองรับนักเรียน	- เป็นอาคารเรียนคอนกรีตเสริมเหล็ก 4 ชั้น ใต้ถุนโล่ง 18 ห้องเรียน ขนาดกว้าง 13.00 เมตร ยาว 56.00 เมตร (ตามแบบ อบจ.ชบ. เลขที่ 9/2562)	-	-	-	20,900,000	-	- จำนวนสถานศึกษา ที่ได้รับการพัฒนาด้าน อาคาร สถานที่	- โรงเรียนได้ประโยชน์ จากอาคารเรียนในการ จัดกิจกรรมการเรียนรู้	กศ.

ยุทธศาสตร์จังหวัด ที่ 5 พัฒนาคนและชุมชน ในวันสำคัญต่างๆ ทางพระพุทธศาสนา

ยุทธศาสตร์ อปท. ที่ 4 การพัฒนาคุณภาพชีวิตคู่เศรษฐกิจพอเพียง

ยุทธศาสตร์ อบจ.ชบ ที่ 1 การพัฒนาคุณภาพชีวิต

แผนงานการศึกษา

ที่	โครงการ	วัตถุประสงค์	เป้าหมาย (ผลผลิตของโครงการ)	งบประมาณ					ตัวชี้วัด (KPI)	ผลที่คาดว่าจะได้รับ	หน่วยงาน รับผิดชอบหลัก
				2561	2562	2563	2564	2565			
271	อุดหนุนโรงเรียนอนุบาลบ่อทอง อำเภอบ่อทอง จำนวน 1 โครงการ (1) โครงการเพิ่มประสิทธิภาพ การเรียนการสอน	- เพื่อพัฒนาคุณภาพการศึกษา ให้เป็นไปตามมาตรฐานการศึกษา	- เพื่อจ่ายเป็นค่าจ้างครูอัตราจ้าง วุฒิปริญญาตรี จำนวน 3 อัตราฯ ละ 15,000 บาท จำนวน 12 เดือน (งบประมาณทั้งสิ้น 541,800 บาท โรงเรียนสมทบ 90,300 บาท)	-	-	451,500	451,500	451,500	- จำนวนสถานศึกษา ที่ได้รับการพัฒนา ด้านวัสดุ ครุภัณฑ์	- จัดการเรียนการสอนที่มี ประสิทธิภาพขึ้น - มีบุคลากรเพียงพอในการ จัดการเรียนการสอน สาขาวิชาที่ขาดแคลน	กศ.
272	อุดหนุนโรงเรียนบ้านทับร้าง อำเภอบ่อทอง จำนวน 1 โครงการ (1) โครงการจัดทำห้องเรียน Computer	- เพื่อส่งเสริมและพัฒนาองค์ความรู้ ด้านคอมพิวเตอร์ให้กับนักเรียน - เพื่อให้สามารถจัดการระบบ การเรียนการสอน และการเรียนรู้ ผ่านระบบเครือข่ายภายใน และภายนอก	- เพื่อจัดทำห้องเรียนคอมพิวเตอร์ จำนวน 41 เครื่อง พร้อมอุปกรณ์ (รายละเอียดตามโครงการ โรงเรียนบ้านทับร้าง) (งบประมาณทั้งสิ้น 943,000 บาท โรงเรียนสมทบ 10,000 บาท)	-	-	933,000	-	-	- จำนวนสถานศึกษา ที่ได้รับการพัฒนา ด้านวัสดุ ครุภัณฑ์	- นักเรียนมีห้องคอมพิวเตอร์ ในโรงเรียน นักเรียน ครู ชุมชน และหน่วยงานราชการ ที่เกี่ยวข้องได้ใช้ประโยชน์ อย่างคุ้มค่า และยั่งยืน	กศ.
273	ก่อสร้างอาคารอเนกประสงค์ โรงเรียนบ้านหนองยายหmad อำเภอเกาะจันทร์	- เพื่อรองรับการจัดกิจกรรมการเรียน การสอนในทุกกลุ่มสาระการเรียนรู้	- เป็นอาคารคอนกรีตเสริมเหล็ก ชั้นเดียว ขนาดกว้าง 20.00 เมตร ยาว 40.00 เมตร (ตามแบบ อบจ.ชบ. เลขที่ 9/2560)	-	3,170,000	-	-	-	- จำนวนสถาน ศึกษาที่ได้รับการ พัฒนาด้านอาคาร สถานที่	- นักเรียนได้รับประโยชน์ จากอาคารอเนกประสงค์ ในการจัดกิจกรรมการเรียน การสอน	กศ.
274	ก่อสร้างอาคารอเนกประสงค์ โรงเรียนบ้านหนองชุมเห็ด อำเภอเกาะจันทร์	- เพื่อรองรับการจัดกิจกรรมการเรียน การสอนในทุกกลุ่มสาระการเรียนรู้	- เป็นอาคารคอนกรีตเสริมเหล็ก ชั้นเดียว ขนาดกว้าง 15.00 เมตร ยาว 36.00เมตร (ตามแบบ อบจ.ชบ. เลขที่ 8/2560)	-	2,100,000	-	-	-	- จำนวนสถาน ศึกษาที่ได้รับการ พัฒนาด้านอาคาร สถานที่	- นักเรียนได้รับประโยชน์ จากอาคารอเนกประสงค์ ในการจัดกิจกรรมการเรียน การสอน	กศ.
275	ก่อสร้างอาคารเรียน โรงเรียนบ้านเนินทุ่ง (ขึ้นพระราชทรัพย์บำรุง) อำเภอเกาะจันทร์	- เพื่อให้นักเรียนมีสถานที่ที่พร้อมใช้ จัดกิจกรรมประกอบการเรียนการสอน และทำกิจกรรมต่างๆ ของโรงเรียน ได้อย่างมีประสิทธิภาพยิ่งขึ้น	- เป็นอาคารเรียนคอนกรีตเสริมเหล็ก 3 ชั้น ใต้ถุนโล่ง 8 ห้องเรียน ขนาดกว้าง 9.50 เมตร ยาว 40.50 เมตร (ตามแบบ อบจ.ชบ. เลขที่ 4/2562)	-	-	11,318,000	-	-	- จำนวนสถาน ศึกษาที่ได้รับการ พัฒนาด้านอาคาร สถานที่	- โรงเรียนได้ประโยชน์ จากอาคารเรียนในการ จัดกิจกรรมการเรียนรู้	กศ.

ยุทธศาสตร์จังหวัด ที่ 5 พัฒนาคณะและชุมชนให้มีคุณภาพและยั่งยืน ตามหลักปรัชญาของเศรษฐกิจพอเพียง

ยุทธศาสตร์ อปท. ที่ 4 การพัฒนาคุณภาพชีวิตคู่เศรษฐกิจพอเพียง

ยุทธศาสตร์ อบจ.ชบ ที่ 1 การพัฒนาคุณภาพชีวิต

แผนงานการศึกษา

ที่	โครงการ	วัตถุประสงค์	เป้าหมาย (ผลผลิตของโครงการ)	งบประมาณ					ตัวชี้วัด (KPI)	ผลที่คาดว่าจะได้รับ	หน่วยงาน รับผิดชอบหลัก
				2561	2562	2563	2564	2565			
276	ก่อสร้างอาคารเรียน โรงเรียนบ้านเกาะโพธิ์ถั่วงาม อำเภอเกาะจันทร์	- เพื่อให้นักเรียนมีสถานที่พร้อมใช้ จัดกิจกรรมประกอบการเรียนการสอน และทำกิจกรรมต่างๆ ของโรงเรียน ได้อย่างมีประสิทธิภาพยิ่งขึ้น	- เป็นอาคารเรียนคอนกรีตเสริมเหล็ก 4 ชั้น ใต้ถุนโล่ง 12 ห้องเรียน ขนาดกว้าง 9.50 เมตร ยาว 40.50 เมตร (ตามแบบ อบจ.ชบ. เลขที่ 3/2562)	-	-	14,395,000	-	-	- จำนวนสถาน ศึกษาที่ได้รับการ พัฒนาด้านอาคาร สถานที่	- โรงเรียนได้ประโยชน์ จากอาคารเรียนในการ จัดกิจกรรมการเรียนรู้	กศ.
277	อุดหนุนโรงเรียนอนุบาลเกาะจันทร์ อำเภอเกาะจันทร์ จำนวน 2 โครงการ (1) โครงการโรงเรียนแกนนำ จัดการเรียนร่วมระดับการศึกษา ขั้นพื้นฐานสำหรับบุคคลออทิสติก	- เพื่อเป็นค่าตอบแทนครู ในการ พัฒนาเด็กที่มีความต้องการจำ เป็นพิเศษ (บุคคลออทิสติก)	- เพื่อจ่ายเป็นค่าจ้างครู การศึกษาพิเศษ วุฒิปริญญาตรี จำนวน 2 อัตราๆ ละ 15,050 บาท จำนวน 12 เดือน (งบประมาณทั้งสิ้น 361,200 บาท โรงเรียนสมทบ 60,200 บาท)	357,200	357,200	301,000	301,000	301,000	- จำนวนสถานศึกษา ที่ให้บริการอย่างทั่วถึง เท่าเทียมและมีคุณภาพ	- เด็กที่มีความต้องการจำเป็น พิเศษทุกคนได้รับการพัฒนา ด้านต่าง ๆ อย่างเต็มศักยภาพ ของแต่ละบุคคล เป็นบุคคล ที่มีคุณภาพสามารถดำเนินชีวิต ประจำวันอยู่ในสังคมได้อย่าง มีความสุข	กศ.
	(2) โครงการพัฒนาสื่อเทคโนโลยี สารสนเทศเพื่อการเรียน	- เพื่อให้โรงเรียนมีห้องคอมพิวเตอร์ ประถมศึกษาที่มีประสิทธิภาพ ต่อการจัดการเรียนการสอน - เพื่อให้นักเรียนมีความรู้ความสามารถ ในการใช้สื่อเทคโนโลยีอย่างมี ประสิทธิภาพและปลอดภัย	- จัดทำห้องปฏิบัติการคอมพิวเตอร์ จำนวน 35 เครื่อง พร้อมอุปกรณ์ (รายละเอียดตามโครงการ โรงเรียนอนุบาลเกาะจันทร์) (งบประมาณทั้งสิ้น 1,102,000 บาท โรงเรียนสมทบ 2,000 บาท)	-	-	1,100,000	-	-	จำนวนสถานศึกษา ที่ได้รับการพัฒนา ด้านวัสดุ ครุภัณฑ์	- จำนวนครูครบตามอัตรา ตามกลุ่มสาระการเรียนรู้ 8 กลุ่มสาระการเรียนรู้ทำใ้ นักเรียนมีผลสัมฤทธิ์ทางการเรียน สูงขึ้นตามเกณฑ์มาตรฐาน การศึกษา	
278	อุดหนุนโรงเรียนบ้านหนองชุมเห็ด (ประจำวุฒิปฐม) อำเภอเกาะจันทร์ จำนวน 1 โครงการ (1) โครงการจ้างครูเชี่ยวชาญ สาขาที่ขาดแคลน	- เพื่อยกระดับผลสัมฤทธิ์ ทางการเรียนของนักเรียนสูงขึ้น	- เพื่อจ่ายเป็นค่าจ้างครู วุฒิปริญญาตรี จำนวน 2 อัตราๆ ละ 15,050 บาท จำนวน 12 เดือน (รายละเอียดตามโครงการ โรงเรียนบ้านหนองชุมเห็ด) (งบประมาณทั้งสิ้น 361,200 บาท โรงเรียนสมทบ 60,200 บาท)	360,000	360,000	301,000	301,000	301,000	- จำนวนสถานศึกษา ที่ให้บริการอย่างทั่วถึง เท่าเทียมและมีคุณภาพ	- จำนวนครูครบตามอัตรา ตามกลุ่มสาระการเรียนรู้ 8 กลุ่มสาระการเรียนรู้ ทำให้นักเรียนมีผลสัมฤทธิ์ ทางการเรียนสูงขึ้นตามเกณฑ์ มาตรฐานการศึกษา	กศ.

ยุทธศาสตร์จังหวัด ที่ 5 พัฒนาคนและชุมชนให้มีคุณภาพและยั่งยืน ตามหลักปรัชญาของเศรษฐกิจพอเพียง

ยุทธศาสตร์ อบท. ที่ 4 การพัฒนาคุณภาพชีวิตคู่เศรษฐกิจพอเพียง

ยุทธศาสตร์ อบจ.ชบ ที่ 1 การพัฒนาคุณภาพชีวิต

แผนงานการศึกษา

ที่	โครงการ	วัตถุประสงค์	เป้าหมาย (ผลผลิตของโครงการ)	งบประมาณ					ตัวชี้วัด (KPI)	ผลที่คาดว่าจะได้รับ	หน่วยงาน รับผิดชอบหลัก
				2561	2562	2563	2564	2565			
279	อุดหนุนมูลนิธิบุญญวิทยา อำเภอพนมสนิกคม (1) ก่อสร้างอาคารอเนกประสงค์ และหอประชุม 2 ชั้น	- เพื่อให้มีอาคารสถานที่ไว้บริการ สำหรับจัดกิจกรรมทางด้านสาธารณะ ประโยชน์ ของชุมชน โรงเรียนในสังกัด หน่วยงานราชการต่างๆ และจัดประชุม - เพื่อให้มีอาคารสถานที่จัดกิจกรรม อื่นๆ สำหรับชุมชน และประชาชนทั่วไป ในเขตเทศบาล และพื้นที่ใกล้เคียง	- เป็นอาคารคอนกรีตเสริมเหล็ก 2 ชั้น ขนาดกว้าง 30.00 เมตร ลึก 60.00 พื้นที่ใช้สอยประมาณ 3,600 ตารางเมตร (ตามแบบมูลนิธิบุญญวิทยา) (งบประมาณทั้งสิ้น 46,841,550 บาท มูลนิธิฯ สมทบ 16,841,550 บาท)	-	-	30,000,000	-	-	- จำนวนองค์กรต่างๆ ได้รับการสนับสนุนส่งเสริม ในการจัดกิจกรรมฟื้นฟู วัฒนธรรม ประเพณีและ ศาสนา	- มีอาคารสถานที่ไว้บริการ เพื่อจัดกิจกรรมทางด้านสาธารณะ ประโยชน์และจัดประชุมสำหรับ โรงเรียนในสังกัดฯ หน่วยงาน - ราชการต่างๆ ชุมชน ประชาชน ในเขตพื้นที่ใกล้เคียง - มีอาคารสถานที่จัดกิจกรรมอื่นๆ สำหรับชุมชน ประชาชนทั่วไป ในเขตเทศบาลและพื้นที่ใกล้เคียง	กศ.
280	ก่อสร้างอาคารเรียน โรงเรียนบ้านเขาหิน อำเภอศรีราชา	- เพื่อก่อสร้างอาคารเรียนให้นักเรียน มีอาคารเรียนสำหรับใช้ในการจัดการเรียน การสอนอย่างพอเพียง - เพื่อให้ให้นักเรียนและชุมชนมีความสะดวก ในการจัดกิจกรรมต่างๆ	- เป็นอาคารคอนกรีตเสริมเหล็ก 4 ชั้น (ใต้ถุนโล่ง) 12 ห้องเรียน ขนาดกว้าง 9.50 เมตร ยาว 40.50 เมตร (ตามแบบ อบจ.ชบ. เลขที่ 5/2560)	-	-	14,395,000	-	-	- จำนวนสถานศึกษา ที่ได้รับการพัฒนาด้าน อาคาร สถานที่	- ข้าราชการครู และบุคลากร ทางการศึกษา นักเรียน ได้รับห้องเรียนที่เพียงพอ กับจำนวนนักเรียน	กศ.
281	อุดหนุนโรงเรียนวัดบ้านเก่า อำเภอพานทอง จำนวน 1 โครงการ (1) โครงการพัฒนาคุณภาพการเรียน การสอน	- เพื่อให้นักเรียนได้รับการพัฒนา เต็มตามศักยภาพ ตามมาตรฐาน ด้านคุณภาพผู้เรียน และคุณลักษณะ อันพึงประสงค์ตามนโยบายปฏิรูป การศึกษา - เพื่อให้การจัดการเรียนการสอน เป็นไปอย่างมีประสิทธิภาพ	- เพื่อเป็นค่าจ้างครู ภูมิปัญญาตรี จำนวน 1 อัตราฯ ละ 15,000 บาท จำนวน 12 เดือน (งบประมาณทั้งสิ้น 180,000 บาท โรงเรียนสมทบ 30,000 บาท)	-	-	150,000	-	-	- จำนวนสถานศึกษาที่ให้ บริการอย่างทั่วถึงเท่าเทียม และมีคุณภาพ	- นักเรียนมีการพัฒนาเต็มตาม ศักยภาพ ตามมาตรฐาน คุณภาพการศึกษาผู้เรียน และคุณลักษณะอันพึงประสงค์ ตามนโยบายปฏิรูปการศึกษา - โรงเรียนได้รับการสนับสนุน ครูตามเกณฑ์ที่มีความรู้ ความสามารถตามสาขาวิชา อย่างต่อเนื่อง	กศ.
รวม 291 โครงการ				192,920,680	414,867,400	974,139,940	479,940,700	266,488,700			

รายละเอียดโครงการพัฒนา
แผนพัฒนาท้องถิ่น (พ.ศ. 2561 - 2565)
องค์การบริหารส่วนจังหวัดชลบุรี

ยุทธศาสตร์จังหวัด ที่ 5 พัฒนาคนและชุมชนให้มีคุณภาพและยั่งยืน ตามหลักปรัชญาของเศรษฐกิจพอเพียง

ยุทธศาสตร์ อบท. ที่ 4 การพัฒนาคุณภาพชีวิตคู่เศรษฐกิจพอเพียง

ยุทธศาสตร์ อบจ.ชบ ที่ 1 การพัฒนาคุณภาพชีวิต

แผนงานงบกลาง

ที่	โครงการ	วัตถุประสงค์	เป้าหมาย (ผลผลิตของโครงการ)	งบประมาณ					ตัวชี้วัด (KPI)	ผลที่คาดว่าจะได้รับ	หน่วยงาน รับผิดชอบหลัก
				2561	2562	2563	2564	2565			
1	กองทุนฟื้นฟูสมรรถภาพที่จำเป็นต่อสุขภาพระดับจังหวัดชลบุรี	-เพื่อสมทบสำนักงานหลักประกันสุขภาพแห่งชาติ ดำเนินงานกองทุนฟื้นฟูสมรรถภาพที่จำเป็นต่อสุขภาพจังหวัดชลบุรี	-ผู้ป่วย คนพิการ ผู้สูงอายุในระยะเฝ้าระวัง ได้รับการฟื้นฟูสมรรถภาพและอุปกรณ์เครื่องช่วยความพิการตามความเหมาะสมทั่วถึง -มีรูปแบบและระบบบริการฟื้นฟูสมรรถภาพในหน่วยบริการทุกระดับและที่บ้าน โดยความร่วมมือของทุกฝ่ายที่เกี่ยวข้อง ได้แก่ หน่วยบริการ อบท. และองค์กรคนพิการ ฯลฯ	13,000,000	13,000,000	13,000,000	13,000,000	13,000,000	- จำนวนประชากรผู้ด้อยโอกาสที่ได้รับการดูแลสวัสดิการสังคม	-ผู้ป่วย คนพิการ ผู้สูงอายุ ได้รับการฟื้นฟูสมรรถภาพและอุปกรณ์ช่วยอย่างเหมาะสมตามความจำเป็น -หน่วยบริการทุกระดับมีการพัฒนาระบบบริการฯ -คนพิการ ผู้สูงอายุ มีศักยภาพเข้มแข็ง และมีส่วนร่วมในการดูแลสุขภาพ	กส.
2	ค่าใช้จ่ายในการสงเคราะห์ผู้ป่วยยากไร้ขององค์การบริหารส่วนจังหวัดชลบุรี	- เพื่อให้การสงเคราะห์ช่วยเหลือผู้ป่วยที่ยากไร้ เป็นค่าใช้จ่ายในการเดินทางเพื่อเข้ารับการรักษาพยาบาล - เพื่อเป็นการลดภาระค่าใช้จ่ายในการดำรงชีพของผู้ยากไร้ - เป็นการบูรณาการร่วมกับหน่วยงานที่เกี่ยวข้อง เพื่อให้การช่วยเหลือผู้ป่วยยากไร้ซึ่งประชาชนในพื้นที่จังหวัดชลบุรีให้มีคุณภาพชีวิตที่ดีขึ้น	- กลุ่มประชาชน ครอบครัว ผู้ด้อยโอกาสผู้ป่วยยากไร้และผู้มีความจำเป็นในการเข้ารับการรักษาพยาบาลอย่างต่อเนื่องในเขตพื้นที่จังหวัดชลบุรี (รายละเอียดตามโครงการกองส่งเสริมคุณภาพชีวิต)	-	200,000	200,000	200,000	200,000	- จำนวนประชากรผู้ด้อยโอกาสที่ได้รับการดูแลสวัสดิการสังคม	- ผู้ยากไร้ได้รับค่าใช้จ่ายในการเดินทางเพื่อเข้ารับการรักษาพยาบาลตามระเบียบที่กำหนดไว้ - สามารถลดภาระค่าใช้จ่ายในการดำรงชีพของผู้ป่วยยากไร้และผู้มีความจำเป็นในการเข้ารับการรักษาพยาบาลอย่างต่อเนื่อง	กส.
รวม 2 โครงการ				13,000,000	13,200,000	13,200,000	13,200,000	13,200,000			

รายละเอียดโครงการพัฒนา
แผนพัฒนาท้องถิ่น (พ.ศ.2561 - 2565)
องค์การบริหารส่วนจังหวัดชลบุรี

ยุทธศาสตร์จังหวัดที่ 2 ยกระดับให้เป็นเมืองท่องเที่ยวนานาชาติ มีมาตรฐานระดับสากล

ยุทธศาสตร์ อปท. ที่ 2 การส่งเสริมวัฒนธรรมและการท่องเที่ยวที่ยั่งยืน

ยุทธศาสตร์ อบจ.ชบ ที่ 2 การพัฒนาการท่องเที่ยวและกีฬา

แผนงานบริหารทั่วไป

ที่	โครงการ	วัตถุประสงค์	เป้าหมาย (ผลผลิตของโครงการ)	งบประมาณ					ตัวชี้วัด (KPI)	ผลที่คาดว่าจะได้รับ	หน่วยงานที่ รับผิดชอบ
				2561	2562	2563	2564	2565			
1	บำรุงรักษาระบบโทรทัศน์วงจรปิดพร้อมอุปกรณ์ภายในสวนสาธารณะเฉลิมพระเกียรติ ร.9 ชลบุรี	<ul style="list-style-type: none"> - เพื่อให้ผู้เข้ามาใช้บริการเกิดความรู้สึกปลอดภัยและไว้วางใจ ในการเข้ามาใช้บริการ - เพื่อส่งเสริมงานรักษาความปลอดภัยให้กับเจ้าหน้าที่ให้มีประสิทธิภาพมากยิ่งขึ้น - เพื่อเป็นพื้นที่ในการบริการสาธารณะที่มีความปลอดภัยสำหรับภาครัฐ ภาคเอกชน และประชาชนทั่วไป ที่เข้ามาใช้บริการ - เพื่อส่งเสริมภาพลักษณ์ขององค์การบริหารส่วนจังหวัดชลบุรีให้ทันสมัยล้ำหน้าขึ้นไปทัดเทียมสนามกีฬาในระดับชาติ 	<ul style="list-style-type: none"> - มีการบำรุงรักษาระบบโทรทัศน์วงจรปิดพร้อมอุปกรณ์ภายในสวนสาธารณะเฉลิมพระเกียรติ ร.9 ชลบุรี จำนวน 60 ตัว ระยะเวลา 12 เดือน - หน่วยงานภาครัฐ ภาคเอกชน นักเรียน นักศึกษา และประชาชนทั่วไป ซึ่งเป็นผู้มาใช้บริการได้รับความปลอดภัยในชีวิตและทรัพย์สิน <p>(รายละเอียดตามโครงการกองท่องเที่ยวฯ)</p>	1,000,000	1,000,000	1,000,000	1,000,000	1,000,000	<ul style="list-style-type: none"> - จำนวนสนามกีฬาที่ได้รับพัฒนาและได้มาตรฐาน 	<ul style="list-style-type: none"> - ทำให้ผู้เข้ามาใช้บริการสนามกีฬา อาคาร ภายในสวนสาธารณะเฉลิมพระเกียรติ เกิดความรู้สึกปลอดภัยและไว้วางใจในการเข้ามาใช้บริการ - ทำให้เกิดการส่งเสริมงานรักษาความปลอดภัยให้กับเจ้าหน้าที่ให้มีประสิทธิภาพมากยิ่งขึ้น - ทำให้เป็นพื้นที่ในการบริการสาธารณะที่มีความปลอดภัยสำหรับภาครัฐ ภาคเอกชนและประชาชนทั่วไปที่เข้ามาใช้บริการ - ทำให้เกิดการส่งเสริมภาพลักษณ์ขององค์การบริหารส่วนจังหวัดชลบุรีให้ทันสมัยทัดเทียมสนามกีฬาในระดับชาติ 	กท.

ยุทธศาสตร์จังหวัดที่ 2 ยกระดับให้เป็นเมืองท่องเที่ยวนานาชาติ มีมาตรฐานระดับสากล

ยุทธศาสตร์ อปท. ที่ 2 การส่งเสริมวัฒนธรรมและการท่องเที่ยวยั่งยืน

ยุทธศาสตร์ อบจ.ชบ ที่ 2 การพัฒนาการท่องเที่ยวและกีฬา

แผนงานการศาสนา วัฒนธรรม และนันทนาการ

ที่	โครงการ	วัตถุประสงค์	เป้าหมาย (ผลผลิตของโครงการ)	งบประมาณ					ตัวชี้วัด (KPI)	ผลที่คาดว่าจะได้รับ	หน่วยงานที่ รับผิดชอบ
				2561	2562	2563	2564	2565			
1	จัดกิจกรรมและประชาสัมพันธ์การท่องเที่ยวจังหวัดชลบุรี	<ul style="list-style-type: none"> - เพื่อจัดกิจกรรมส่งเสริมและประชาสัมพันธ์การท่องเที่ยวของจังหวัดชลบุรี ทั้งในประเทศและต่างประเทศ - เพื่อเปิดตลาดสู่นักท่องเที่ยวกลุ่มใหม่ และกระตุ้นให้เกิดกระแสเดินทางท่องเที่ยว ที่เชื่อมโยงภายในภูมิภาคเศรษฐกิจประชาคมอาเซียน - เพื่อเป็นการสร้างงาน สร้างรายได้ให้แก่ประชาชนในท้องถิ่น อีกทั้งยังเป็นการฟื้นฟูเศรษฐกิจในภาพรวมจังหวัดชลบุรี - เพื่อการบูรณาการร่วมกัน ระหว่างองค์กรภาคีเครือข่ายภาครัฐและภาคเอกชนที่เกี่ยวข้อง ด้านการท่องเที่ยวจังหวัดชลบุรี ให้มีความเข้มแข็งและศักยภาพเพิ่มมากยิ่งขึ้น 	<ul style="list-style-type: none"> - จัดกิจกรรมส่งเสริมการขายในประเทศและต่างประเทศ (Trade Show & Road Show) - จัดกิจกรรมด้านประชาสัมพันธ์ การท่องเที่ยวจังหวัดชลบุรี - ร่วมสนับสนุนส่งเสริมการจัดกิจกรรมด้านการท่องเที่ยวกับภาครัฐและเอกชน และกิจกรรมอื่นๆ ที่เกี่ยวข้อง (รายละเอียดตามโครงการท่องเที่ยว) 	25,000,000	30,000,000	30,000,000	30,000,000	30,000,000	<ul style="list-style-type: none"> - จำนวนของผู้ให้บริการท่องเที่ยวที่ได้รับ การรับรองที่ได้มาตรฐานสากล 	<ul style="list-style-type: none"> - นักท่องเที่ยวชาวไทย/ชาวต่างชาติ และบริษัทนำเที่ยวจากภูมิภาคต่างๆ ทั่วโลก ได้รับรู้ถึงมิติการท่องเที่ยวใหม่ๆ เพื่อนำไปประกอบการตัดสินใจวางแผนนำนักท่องเที่ยว - จังหวัดชลบุรีมีรายได้เพิ่มขึ้น นักท่องเที่ยวที่เดินทางเข้ามา ใช้จ่ายสินค้าและบริการทางการท่องเที่ยว เกิดการสร้างงาน และสร้างรายได้ให้กับประชาชน ในจังหวัดชลบุรี และเศรษฐกิจโดยรวมของประเทศ - เกิดการบูรณาการร่วมกัน ระหว่างหน่วยงาน ภาครัฐ ภาคเอกชน และภาคประชาชน ให้มีขีดความสามารถแข่งขันได้ในระดับ เวทีโลกและเกิดความยั่งยืนในอนาคต 	กท.

ยุทธศาสตร์จังหวัดที่ 2 ยกระดับให้เป็นเมืองท่องเที่ยวนานาชาติ มีมาตรฐานระดับสากล

ยุทธศาสตร์ อปท. ที่ 2 การส่งเสริมวัฒนธรรมและการท่องเที่ยวยั่งยืน

ยุทธศาสตร์ อบจ.ชบ. ที่ 2 การพัฒนาการท่องเที่ยวและกีฬา

แผนงานการศาสนา วัฒนธรรม และนันทนาการ

ที่	โครงการ	วัตถุประสงค์	เป้าหมาย (ผลผลิตของโครงการ)	งบประมาณ					ตัวชี้วัด (KPI)	ผลที่คาดว่าจะได้รับ	หน่วยงานที่ รับผิดชอบ
				2561	2562	2563	2564	2565			
2	ส่งเสริมกีฬาและนันทนาการ องค์การบริหารส่วนจังหวัด และโรงเรียนในสังกัดองค์การบริหาร ส่วนจังหวัดชลบุรี	- เพื่อเป็นค่าใช้จ่ายในการ จัดการแข่งขันกีฬาและกิจกรรม ระหว่างผู้บริหารองค์การบริหาร ส่วนจังหวัด ข้าราชการองค์การบริหาร ส่วนจังหวัด ประชาชน ผู้นำชุมชน นักเรียน หรือองค์กร ปกครองส่วนท้องถิ่นอื่น ๆ	- เป็นค่าใช้จ่ายในการดำเนินการ จัดทำโครงการส่งเสริมกีฬา และนันทนาการ ดังนี้ (1) ร่วมสนับสนุนส่งเสริมการจัดกิจกรรม ด้านการศึกษาและนันทนาการของหน่วยงาน ภาครัฐภาคประชาชน ชมรม สมาคม ฯลฯ เป็นเงิน 18,000,000 บาท (2) นักเรียนในสังกัด อบจ.ชลบุรี ได้แข่งขันกีฬาและออกกำลังกาย เพื่อสุขภาพแข็งแรง และห่างไกลยาเสพติด มีอุปกรณ์กีฬาที่ทันสมัย มีทักษะที่เหมาะสม กับแต่ละชนิดกีฬา เป็นเงิน 23,824,500 บาท	40,000,000	41,000,000	41,824,500	41,000,000	41,000,000	- จำนวนการพัฒนา ทักษะในการเล่นกีฬา อย่างมีประสิทธิภาพ	- เด็ก เยาวชน ได้มีพื้นฐาน ในการฝึกเพื่อเป็นนักกีฬา ในแต่ละประเภท - เด็ก เยาวชน และประชาชน ได้รับทักษะและการฝึกฝน ด้านการศึกษาตามมาตรฐาน - เด็ก เยาวชน และประชาชน สามารถพัฒนาตนเองนำไปสู่ การเล่นอาชีพอย่างยั่งยืน - หน่วยงานภาครัฐ ภาคเอกชน นักเรียน นักศึกษา และประชาชน มีการพัฒนาคุณภาพชีวิต ให้สมบูรณ์	กท./กศ.
3	บริหารจัดการศูนย์เรียนรู้ โลกใต้ทะเล มหาวิทยาลัยบูรพา บางแสน อำเภอเมืองชลบุรี	- เพื่อให้การบริหารจัดการ ศูนย์เรียนรู้โลกใต้ทะเลเป็นไปด้วย ความเรียบร้อย - เพื่อเตรียมรองรับการลงพันธุ์สัตว์น้ำ ตามโครงการและการเปิดศูนย์ฯ ในอนาคตต่อไป - เพื่อสนับสนุนหน่วยงานในท้องถิ่น ในการพัฒนาแหล่งเรียนรู้ ให้เกิดประโยชน์สูงสุดต่อเยาวชน รุ่นหลังสืบไป	- เพื่อจ่ายเป็นค่าใช้จ่ายในการบริหาร จัดการศูนย์การเรียนรู้โลกใต้ทะเล อาทิ เช่น ค่าอาหารพันธุ์สัตว์น้ำ ค่าพันธุ์สัตว์น้ำ สำหรับทดสอบระบบ ค่ากระแสไฟฟ้า ค่าน้ำประปา ค่าสารเคมี ค่าจ้างบุคลากร ค่ายารักษาโรคสัตว์น้ำ ค่าจ้างเหมาดูแล ความสะอาดภายในอาคาร ค่าตอบแทน การปฏิบัติราชการในวันหยุดและนอกเวลา ราชการ ค่าซ่อมแซมและจัดซื้อทรัพย์สิน ภายในอาคารศูนย์เรียนรู้โลกใต้ทะเล จัดหาวัสดุครุภัณฑ์ ตลอดจนค่าใช้จ่ายอื่นๆ (รายละเอียดตามโครงการท่องเที่ยวฯ)	13,000,000	13,000,000	15,000,000	15,000,000	-	- จำนวนแหล่งท่องเที่ยว ได้รับการพัฒนา ให้ทันสมัยตามมาตรฐาน	- จังหวัดชลบุรีมีแหล่งท่องเที่ยวใหม่ ที่เป็นแหล่งเรียนรู้ด้านวิทยาศาสตร์ ทางทะเล - ส่งเสริมให้เยาวชนและประชาชน ได้ท่องเที่ยวเชิงอนุรักษ์ - สร้างงาน สร้างรายได้ให้กับ ประชาชนและจังหวัดชลบุรี	กท.

ยุทธศาสตร์จังหวัดที่ 2 ยกระดับให้เป็นเมืองท่องเที่ยวนานาชาติ มีมาตรฐานระดับสากล

ยุทธศาสตร์ อปท. ที่ 2 การส่งเสริมวัฒนธรรมและการท่องเที่ยวยั่งยืน

ยุทธศาสตร์ อบจ.ชบ. ที่ 2 การพัฒนาการท่องเที่ยวและกีฬา

แผนงานการศาสนา วัฒนธรรม และนันทนาการ

ที่	โครงการ	วัตถุประสงค์	เป้าหมาย (ผลผลิตของโครงการ)	งบประมาณ					ตัวชี้วัด (KPI)	ผลที่คาดว่าจะได้รับ	หน่วยงานที่ รับผิดชอบ
				2561	2562	2563	2564	2565			
4	ส่งเสริมการออกกำลังกายและ นันทนาการภายในสวนสาธารณะ เฉลิมพระเกียรติ ร.9 ชลบุรี	- เพื่อส่งเสริม สนับสนุนให้เด็กเยาวชน และประชาชนในจังหวัดชลบุรี มีสถานที่และอุปกรณ์สำหรับ ออกกำลังกายและนันทนาการภายใน สวนสาธารณะเฉลิมพระเกียรติ ร.9 ชลบุรี - เพื่อส่งเสริม สนับสนุนให้เด็ก เยาวชน และประชาชนรักการออกกำลังกาย และใช้เวลาว่างให้เกิดประโยชน์ห่างไกล จากสิ่งเสพติดและอบายมุขทั้งปวง	- จัดซื้อเครื่องออกกำลังกายกลางแจ้งฯ จำนวน 12 รายการ ดังนี้ 1. อุปกรณ์ม้าโยกบริหารแขน - ขาหน้าห้อง 3 ด้าน จำนวน 2 เครื่อง 2. อุปกรณ์เดินอากาศเดี่ยว 3 ด้าน จำนวน 1 เครื่อง 3. อุปกรณ์เอนปั่นจักรยาน 3 ด้าน จำนวน 1 เครื่อง 4. อุปกรณ์มีเอนปั่นบริหารแขน - หัวไหล่ 3 ด้าน จำนวน 2 เครื่อง 5. อุปกรณ์เดินสลับแขนขาแนวราบ 3 ด้าน จำนวน 2 เครื่อง 6. อุปกรณ์บิดเอวและย่อเท้าสลับ 3 ด้าน จำนวน 2 เครื่อง 7. อุปกรณ์บริหารหัวไหล่และหน้าอก 3 ด้าน จำนวน 2 เครื่อง 8. อุปกรณ์จักรยานนั่งปั่นบริหารขา 3 ด้าน จำนวน 2 เครื่อง 9. อุปกรณ์ชิทอัพ 3 ด้าน จำนวน 2 เครื่อง 10. ฐานคอนกรีต ขนาดกว้าง 4.00 เมตร ยาว 4.00 เมตร จำนวน 16 ฐาน	-	-	3,705,000	-	-	- จำนวนประชาชน ที่เล่นกีฬาในทุกระดับ	- เด็ก เยาวชนและประชาชนหันมา สนใจการออกกำลังกาย และใช้เวลาว่างให้เกิดประโยชน์ ห่างไกลยาเสพติดและอบายมุข - สวนสาธารณะเฉลิมพระเกียรติ ร.9 ชลบุรี มีสถานที่ออกกำลังกาย ที่มีมาตรฐานและมีอุปกรณ์ ออกกำลังกายไว้บริการประชาชน อย่างเพียงพอ - เด็ก เยาวชนและประชาชน มีรูปแบบการออกกำลังกายที่ เหมาะสมในการพัฒนาสมรรถภาพ ทางกายมากขึ้น - ส่งเสริมสถาบันครอบครัว ให้แข็งแรงขึ้นและตระหนักถึงคุณค่า ของการมีส่วนร่วมในกิจกรรม นันทนาการและออกกำลังกาย	กท.

ยุทธศาสตร์จังหวัดที่ 2 ยกระดับให้เป็นเมืองท่องเที่ยวนานาชาติ มีมาตรฐานระดับสากล

ยุทธศาสตร์ อปท. ที่ 2 การส่งเสริมวัฒนธรรมและการท่องเที่ยวยั่งยืน

ยุทธศาสตร์ อบจ.ชบ. ที่ 2 การพัฒนาการท่องเที่ยวและกีฬา

แผนงานการศาสนา วัฒนธรรม และนันทนาการ

ที่	โครงการ	วัตถุประสงค์	เป้าหมาย (ผลผลิตของโครงการ)	งบประมาณ					ตัวชี้วัด (KPI)	ผลที่คาดว่าจะได้รับ	หน่วยงานที่ รับผิดชอบ
				2561	2562	2563	2564	2565			
5	โครงการปรับปรุงซ่อมแซมวัสดุครุภัณฑ์ อาคารศูนย์เรียนรู้โลกใต้ทะเลบางแสน มหาวิทยาลัยบูรพา อำเภอเมืองชลบุรี	<p>- เพื่อปรับปรุงซ่อมแซมวัสดุ ครุภัณฑ์ อาคารศูนย์เรียนรู้โลกใต้ทะเลบางแสน ให้มีประสิทธิภาพสามารถรองรับการเปิดให้บริการในอนาคต</p> <p>- เพื่อให้เป็นแหล่งเรียนรู้ด้านวิทยาศาสตร์ทางทะเลที่สมบูรณ์</p> <p>- เพื่อให้เป็นแหล่งท่องเที่ยวแห่งใหม่ของจังหวัดชลบุรี ที่มีความพร้อมสามารถดึงดูดนักท่องเที่ยวทั้งชาวไทยและชาวต่างชาติให้เดินทางมาท่องเที่ยวในจังหวัดชลบุรีได้เพิ่มขึ้นในอนาคต</p> <p>- เพื่อกระตุ้นเศรษฐกิจและสร้างรายได้ให้กับประชาชนในจังหวัดชลบุรีในระยะยาว</p>	<p>11. เครื่องเล่นสนามเด็กเล่น ชุดหอ FND-EXP-198 จำนวน 1 ชุด</p> <p>12. ฐานกระบะทราย ขนาดกว้าง 10.00 เมตร ยาว 12.00 เมตร จำนวน 1 ฐาน (รายละเอียดตามโครงการท่องเที่ยวฯ)</p> <p>- เพื่อจ่ายเป็นค่าใช้จ่ายปรับปรุงซ่อมแซมวัสดุ ครุภัณฑ์ อาคารศูนย์เรียนรู้โลกใต้ทะเลบางแสน เช่น</p> <ol style="list-style-type: none"> 1. หลอดไฟฟ้าและดวงโคม 2. งานรางระบายน้ำ คลส.ฯ 3. งานติดตั้งพัดลมระบายอากาศส่วน Chillerฯ 4. งานติดตั้งประตูอลูมิเนียมบานเลื่อนห้อง Air Blower 5. งานปรับปรุงผนังกำแพง ชั้น 3 6. พัดลมระบายอากาศติดผนัง 7. เปลี่ยน Air Pump ของถังบำบัดน้ำเสีย 8. ปรับปรุงงานต่างๆ 9. งานแก้ไขผนังห้องและหลังคา 10. งานทาสีอาคาร ภายนอก 11. ติดตั้งเครื่องปรับอากาศ 12. งานซ่อมหินแกรนิตครอบเสา 	10,115,400	8,000,000	-	-	-	- จำนวนของแหล่งท่องเที่ยวที่ได้รับการพัฒนาให้ได้มาตรฐานสากล	<p>- ศูนย์เรียนรู้โลกใต้ทะเลบางแสน มีความพร้อมเป็นแหล่งท่องเที่ยวและแหล่งเรียนรู้ที่ได้มาตรฐานระดับสากลถูกต้องตามหลักวิชาการ</p> <p>- จังหวัดชลบุรีมีแหล่งท่องเที่ยวใหม่ที่เป็นแหล่งเรียนรู้ด้านวิทยาศาสตร์ทางทะเลส่งเสริมให้เกิดความรู้ในการท่องเที่ยวเชิงอนุรักษ์ และสามารถสร้างความประทับใจแก่นักท่องเที่ยวทั้งชาวไทยและชาวต่างชาติ</p> <p>- เป็นแหล่งสร้างงานและสร้างรายได้กับประชาชนในจังหวัดชลบุรี นำมาซึ่งรายได้เข้าจังหวัดและประเทศ</p>	กท.

ยุทธศาสตร์จังหวัดที่ 2 ยกระดับให้เป็นเมืองท่องเที่ยวนานาชาติ มีมาตรฐานระดับสากล

ยุทธศาสตร์ อปท. ที่ 2 การส่งเสริมวัฒนธรรมและการท่องเที่ยวยั่งยืน

ยุทธศาสตร์ อบจ.ชบ. ที่ 2 การพัฒนาการท่องเที่ยวและกีฬา

แผนงานการศาสนา วัฒนธรรม และนันทนาการ

ที่	โครงการ	วัตถุประสงค์	เป้าหมาย (ผลผลิตของโครงการ)	งบประมาณ					ตัวชี้วัด (KPI)	ผลที่คาดว่าจะได้รับ	หน่วยงานที่ รับผิดชอบ
				2561	2562	2563	2564	2565			
6	โครงการจัดหาพันธุ์สัตว์น้ำสำหรับ จัดแสดงภายในศูนย์เรียนรู้ โลกใต้ทะเลบางแสน มหาวิทยาลัยบูรพา อำเภอเมืองชลบุรี	- เพื่อจัดหาพันธุ์สัตว์น้ำสำหรับ จัดแสดงภายในศูนย์เรียนรู้โลกใต้ทะเล บางแสน ให้มีความสมบูรณ์ รองรับการเปิดให้บริการโครงการฯ ในระยะยาว - เพื่อให้เป็นแหล่งเรียนรู้ ด้านวิทยาศาสตร์ทางทะเลที่สมบูรณ์ ที่สุดในประเทศไทย - เพื่อให้เป็นแหล่งท่องเที่ยวแห่งใหม่ ของจังหวัดชลบุรี ที่มีความพร้อม สามารถดึงดูดนักท่องเที่ยวทั้งชาวไทย และชาวต่างชาติให้เดินทางมาท่องเที่ยว ในจังหวัดชลบุรีได้เพิ่มขึ้นในอนาคต - เพื่อกระตุ้นเศรษฐกิจและสร้างรายได้ ให้กับประชาชนในจังหวัดชลบุรี ในระยะยาว	13. หัวท่อแอร์ทางเดินไม่เสียหายพร้อม เปลี่ยนฉนวนหุ้มท่อแอร์ภายในอาคาร 14. ซ่อม Chiller ตู้จัดแสดงขนาดเล็ก 15. ซ่อมพร้อมทำระบบกันซึมถึงเก็บน้ำจืด (เคลือบไฟเบอร์กลาสห้องฉายวิดิทัศน์) 16. บ่อน้ำทิ้งภายนอกอาคาร 17. ซ่อมแซมระบบท่อแรงดันส่งน้ำจืดชั้น 3 18. เพิ่มเติมไฟฉุกเฉินพร้อมเดินระบบไฟฟ้า (รายละเอียดตามโครงการกองการท่องเที่ยวฯ)	-	-	20,000,000	-	-	- จำนวนของแหล่ง ท่องเที่ยวที่ได้รับการ พัฒนาให้ได้มาตรฐาน สากล	- ศูนย์เรียนรู้โลกใต้ทะเลบางแสน เป็นแหล่งท่องเที่ยวและแหล่งเรียนรู้ ที่ได้มาตรฐานระดับสากล ถูกต้องตามหลักวิชาการ - จังหวัดชลบุรีมีแหล่งท่องเที่ยวใหม่ ที่เป็นแหล่งเรียนรู้ด้านวิทยาศาสตร์ ทางทะเล ส่งเสริมให้เกิดความรู้ ในการท่องเที่ยวเชิงอนุรักษ์ และสามารถสร้างความประทับใจ แก่นักท่องเที่ยวทั้งชาวไทย และชาวต่างชาติ - เป็นแหล่งสร้างงานและสร้างรายได้ ให้กับประชาชนในจังหวัดชลบุรี นำมาซึ่งรายได้เข้าจังหวัดและประเทศ	กท.

ยุทธศาสตร์จังหวัดที่ 2 ยกระดับให้เป็นเมืองท่องเที่ยวนานาชาติ มีมาตรฐานระดับสากล

ยุทธศาสตร์ อปท. ที่ 2 การส่งเสริมวัฒนธรรมและการท่องเที่ยวยั่งยืน

ยุทธศาสตร์ อบจ.ชบ. ที่ 2 การพัฒนาการท่องเที่ยวและกีฬา

แผนงานการศาสนา วัฒนธรรม และนันทนาการ

ที่	โครงการ	วัตถุประสงค์	เป้าหมาย (ผลผลิตของโครงการ)	งบประมาณ					ตัวชี้วัด (KPI)	ผลที่คาดว่าจะได้รับ	หน่วยงานที่ รับผิดชอบ
				2561	2562	2563	2564	2565			
7	อุดหนุนเทศบาลเมืองแสนสุข อำเภอเมืองชลบุรี จำนวน 2 โครงการ 1) โครงการส่งเสริมการท่องเที่ยว ในช่วงเทศกาลสงกรานต์ปีใหม่ ต้อนรับปีใหม่	- เพื่อส่งเสริมการท่องเที่ยว สร้างความประทับใจให้นักท่องเที่ยว ที่มาเที่ยวงานสงกรานต์ปีใหม่ ต้อนรับปีใหม่ - เพื่อให้ชายหาดบางแสนเป็นที่รู้จัก อย่างแพร่หลาย - เพื่อส่งเสริมให้ประชาชน ในเขตเทศบาลและท้องถิ่นข้างเคียง มีรายได้และเสริมสร้างเศรษฐกิจชุมชน	- เพื่อเป็นค่าใช้จ่ายในการจัดโครงการ ส่งเสริมการท่องเที่ยว ในช่วงเทศกาล สงกรานต์ปีใหม่ต้อนรับปีใหม่ ประกอบด้วย 1. งานการตกแต่งสถานที่ 2. ค่าใช้จ่ายอื่น 3. ค่าจัดทำแบบประเมิน (หน่วยงานสบทบ จำนวน 1,000,000 งบประมาณทั้งสิ้น 7,000,000 บาท) (รายละเอียดตามโครงการกองการท่องเที่ยวฯ)	6,000,000	6,000,000	6,000,000	6,000,000	6,000,000	- ประชาชนในท้องถิ่น และท้องถิ่นข้างเคียง มีรายได้เพิ่มขึ้น - จำนวนหน่วยงาน ที่เข้าร่วมเป็นเครือข่าย ด้านการท่องเที่ยว	- นักท่องเที่ยวเกิดความประทับใจ และพึงพอใจที่มาเที่ยวงาน - แหล่งท่องเที่ยวภายในเขตเทศบาล เมืองแสนสุข เป็นที่รู้จักทั้งในประเทศ และต่างประเทศ	กท.
	2) โครงการส่งเสริมการท่องเที่ยว เชิงกีฬา จังหวัดชลบุรี "Bangsaen World Class Destination"	- เพื่อส่งเสริมและประชาสัมพันธ์ การท่องเที่ยวของจังหวัดชลบุรี ให้ก้าวไปสู่ระดับสากลและเป็นการสร้าง ชื่อเสียงให้กับชายหาดบางแสน เป็นที่รู้จักกันทั่วโลก - เพื่อส่งเสริมการท่องเที่ยวช่วงกลางปี ทำให้มีความต่อเนื่องตลอดทั้งปี - เพื่อกระตุ้นเศรษฐกิจของ ท้องถิ่นให้ขยายตัวและประชาชน ในพื้นที่มีรายได้เพิ่มมากขึ้น	- เพื่อเป็นค่าใช้จ่ายในการติดตั้งคาร์ดเรล และวัสดุอุปกรณ์ต่างๆ ของสนามแข่งขัน (หน่วยงานสบทบ จำนวน 2,000,000 บาท งบประมาณทั้งสิ้น 10,000,000 บาท) (รายละเอียดตามโครงการกองการท่องเที่ยวฯ)	8,000,000	8,000,000	8,000,000	8,000,000	8,000,000	- จำนวนหน่วยงาน ที่เข้าร่วมเป็นเครือข่าย ด้านการท่องเที่ยว	- ชายหาดบางแสนเป็นที่รู้จัก ไปทั่วโลก - พ่อค้า แม่ค้ามีรายได้เพิ่มขึ้น โดยมีรายได้จากการท่องเที่ยวสะพัด - ประชาชนทั่วไปและนักท่องเที่ยว เกิดความพึงพอใจในการมาเที่ยว ชายหาดบางแสน - ชายหาดบางแสนมีกิจกรรม ท่องเที่ยวตลอดทั้งปี	กท.

ยุทธศาสตร์จังหวัดที่ 2 ยกระดับให้เป็นเมืองท่องเที่ยวนานาชาติ มีมาตรฐานระดับสากล

ยุทธศาสตร์ อปท. ที่ 2 การส่งเสริมวัฒนธรรมและการท่องเที่ยวยั่งยืน

ยุทธศาสตร์ อบจ.ชบ. ที่ 2 การพัฒนาการท่องเที่ยวและกีฬา

แผนงานการศาสนา วัฒนธรรม และนันทนาการ

ที่	โครงการ	วัตถุประสงค์	เป้าหมาย (ผลผลิตของโครงการ)	งบประมาณ					ตัวชี้วัด (KPI)	ผลที่คาดว่าจะได้รับ	หน่วยงานที่ รับผิดชอบ
				2561	2562	2563	2564	2565			
8	อุดหนุนสมาคมกีฬา แห่งจังหวัดชลบุรี อำเภอเมือง ชลบุรี จำนวน 14 โครงการ	- เพื่อเป็นการสรรหานักกีฬา ที่มีทักษะ และมีความสามารถสูง ภายในจังหวัดให้มีการพัฒนา การเล่นกีฬาสู่ความเป็นเลิศ ในการแข่งขันกีฬาระดับชาติ - เพื่อปรับปรุงและพัฒนา มาตรฐานการกีฬาของจังหวัด ให้สูงขึ้น เป็นการวางรากฐาน เพื่อเตรียมการเป็นศูนย์กลาง กีฬาภาคตะวันออก	- เพื่อเป็นค่าใช้จ่ายในการดำเนินการ ของสมาคมกีฬาจังหวัดชลบุรี จำนวน 14 โครงการ ดังนี้ 1) ส่งเสริมนักกีฬาเยาวชนดาวรุ่ง จังหวัดชลบุรี เป็นเงิน 9,000,000 บาท 2) สนับสนุนส่งเสริมกีฬาเพื่อความเป็นเลิศ เป็นเงิน 4,500,000 บาท 3) กีฬามวลชนสู่ท้องถิ่นจังหวัดชลบุรี เป็นเงิน 4,000,000 บาท 4) จัดหาวัสดุกีฬาเพื่อการแข่งขัน เป็นเงิน 8,000,000 บาท 5) จัดแข่งขันฟุตบอล ประชาชน - อาวุโสคือ เป็นเงิน 3,000,000 บาท 6) ส่งเสริมกีฬาอีสปอร์ตจังหวัดชลบุรี เพื่อพัฒนาสู่ความเป็นเลิศ เป็นเงิน 1,500,000 บาท 7) ส่งเสริมนักกีฬาคนพิการดาวรุ่ง มุงแชมป์แห่งชาติ เป็นเงิน 1,000,000 บาท 8) ส่งเสริมกีฬาอีสปอร์ตจังหวัดชลบุรี เป็นเงิน 2,000,000 บาท 9) ส่งเสริมนักกีฬาฟุตบอลจังหวัดชลบุรี เป็นเงิน 8,500,000 บาท 10) จัดการแข่งขันฟุตซอลเยาวชน จังหวัดชลบุรี เป็นเงิน 4,000,000 บาท	61,940,000	51,940,000	51,940,000	51,940,000	51,940,000	- จำนวนชนิดกีฬา ที่ได้รับการพัฒนา และส่งเสริม	- นักกีฬาที่มีความสามารถ เข้าร่วมการแข่งขันคัดเลือกเป็น ตัวแทนภาคในการแข่งขันกีฬา แห่งชาติและกีฬาเยาวชนแห่งชาติ - ได้นักกีฬาที่มีความสามารถ ทดแทนนักกีฬาที่หมดสมรรถภาพ ตามวาระ	กท.

ยุทธศาสตร์จังหวัดที่ 2 ยกระดับให้เป็นเมืองท่องเที่ยวนานาชาติ มีมาตรฐานระดับสากล

ยุทธศาสตร์ อปท. ที่ 2 การส่งเสริมวัฒนธรรมและการท่องเที่ยวยั่งยืน

ยุทธศาสตร์ อบจ.ชบ ที่ 2 การพัฒนาการท่องเที่ยวและกีฬา

แผนงานการศาสนา วัฒนธรรม และนันทนาการ

ที่	โครงการ	วัตถุประสงค์	เป้าหมาย (ผลผลิตของโครงการ)	งบประมาณ					ตัวชี้วัด (KPI)	ผลที่คาดว่าจะได้รับ	หน่วยงานที่ รับผิดชอบ
				2561	2562	2563	2564	2565			
9	ปรับปรุงภูมิทัศน์ก่อสร้างสนามกีฬาพร้อมถนนคอนกรีตและวางท่อระบายน้ำ หมู่ที่ 3 ตำบลบ้านเก่า อำเภอบางแพ	- เพื่อส่งเสริมและสนับสนุนให้เด็กเยาวชน และประชาชนได้ร่วมกันออกกำลังกายและใช้เวลาว่างให้เกิดประโยชน์ห่างไกลยาเสพติด - เพื่อให้เด็กและเยาวชน ประชาชนมีสุขภาพร่างกายแข็งแรง - เพื่อมีสถานที่ในการจัดกิจกรรมนันทนาการต่างๆ	11) พัฒนาศูนย์คลาตรด้านกีฬาของจังหวัดชลบุรี เป็นเงิน 2,000,000 บาท 12) พัฒนากีฬาวินด์เซิร์ฟจังหวัดชลบุรี เป็นเงิน 1,000,000 บาท 13) พัฒนากีฬาศะกร้อจังหวัดชลบุรี เป็นเงิน 1,500,000 บาท 14) ส่งเสริมนักกีฬาอาวุโสจังหวัดชลบุรี เป็นเงิน 1,940,000 บาท (รายละเอียดตามโครงการกองการท่องเที่ยวฯ) ปรับปรุงภูมิทัศน์ ประกอบด้วย - งานก่อสร้างท่อ ,บ่อพักระบายน้ำ - งานถนน คสล., งานเดินพร้อมที่นั่ง คสล. - ก่อสร้างสนามฟุตบอล, สนามบาสเกตบอล - งานไฟฟ้า ,ประปา ฯลฯ (ตามแบบองค์การบริหารส่วนตำบลบ้านเก่า)	-	8,704,300	-	-	-	- จำนวนสนามกีฬาที่ได้รับการพัฒนา และได้มาตรฐาน	- ส่งเสริมและสนับสนุนให้เด็กเยาวชน และประชาชนได้ร่วมกันออกกำลังกายใช้เวลาว่างให้เกิดประโยชน์ห่างไกลยาเสพติด - เด็กและเยาวชน ประชาชนมีสุขภาพร่างกายแข็งแรง - มีสถานที่ในการจัดกิจกรรมนันทนาการต่างๆ	กท.
10	ก่อสร้างลานกีฬาพร้อมวางท่อระบายน้ำ ห้องน้ำสาธารณชุมชน และที่พักรอผู้ออกกำลังกาย หมู่ที่ 4 ตำบลพานทอง อำเภอบางแพ	- เพื่อปรับปรุงก่อสร้างลานกีฬา ห้องน้ำสาธารณชุมชน อาคารอเนกประสงค์ วางท่อระบายน้ำ และที่พักรอผู้ออกกำลังกายให้อยู่ในสภาพเรียบร้อยและสวยงาม	- ก่อสร้างลานกีฬา คสล.หนา 0.15 เมตร พื้นี่ 1,000 ตารางเมตร พร้อมวางท่อระบายน้ำ คสล. 0.40 เมตร ห้องน้ำสาธารณชุมชน และที่พักรอผู้ออกกำลังกาย (ตามแบบองค์การบริหารส่วนตำบลบ้านเก่า)	-	4,244,600	-	-	-	- จำนวนลานกีฬาที่ได้รับการพัฒนาและได้มาตรฐาน	- ส่วนราชการ กำนัน ผู้ใหญ่บ้าน ประชาชนทั่วไปมาใช้สถานที่ของอำเภอหรือผู้มาพักผ่อนออกกำลังกายภายในบริเวณอำเภอได้รับความสะดวกสบาย	กท.

ยุทธศาสตร์จังหวัดที่ 2 ยกระดับให้เป็นเมืองท่องเที่ยวนานาชาติ มีมาตรฐานระดับสากล

ยุทธศาสตร์ อปท. ที่ 2 การส่งเสริมวัฒนธรรมและการท่องเที่ยวยั่งยืน

ยุทธศาสตร์ อบจ.ชบ ที่ 2 การพัฒนาการท่องเที่ยวและกีฬา

แผนงานการศาสนา วัฒนธรรม และนันทนาการ

ที่	โครงการ	วัตถุประสงค์	เป้าหมาย (ผลผลิตของโครงการ)	งบประมาณ					ตัวชี้วัด (KPI)	ผลที่คาดว่าจะได้รับ	หน่วยงานที่ รับผิดชอบ
				2561	2562	2563	2564	2565			
12	อุดหนุนเมืองพัทยา อำเภอบางละมุง จำนวน 2 โครงการ 1) โครงการเฉลิมฉลองส่งท้ายปีเก่า ต้อนรับปีใหม่ (PATTAYA COUNTDOWN) 2) เทศกาลดนตรีเมืองพัทยา (PATTAYA MUSIC FESTIVAL)	- เพื่อส่งเสริมและเผยแพร่ การท่องเที่ยวของเมืองพัทยา ให้เป็นที่รู้จักมากยิ่งขึ้น - เพื่อสร้างภาพลักษณ์ และประชาสัมพันธ์เมืองพัทยา ให้เป็นเมืองท่องเที่ยวที่สำคัญระดับโลก - เพื่อสร้างภาพลักษณ์การเป็น เมืองแห่งชุมชนดนตรีและ ประชาสัมพันธ์การท่องเที่ยว เมืองพัทยาสู่การเป็น เมืองท่องเที่ยวระดับโลกนานาชาติ	- เพื่อจ่ายเป็นค่าใช้จ่ายจัดงานเฉลิมฉลอง ส่งท้ายปีเก่า ต้อนรับปีใหม่ (PATTAYA COUNTDOWN) เป็นเงิน 10,000,000 บาท (หน่วยงานสบทบ จำนวน 5,000,000 บาท งบประมาณทั้งสิ้น 15,000,000 บาท) (รายละเอียดตามโครงการกองการท่องเที่ยวฯ) - เพื่อจ่ายเป็นค่าใช้จ่ายเทศกาลดนตรี เมืองพัทยา (PATTAYA MUSIC FESTIVAL) เป็นเงิน 15,000,000 บาท (หน่วยงานสบทบ จำนวน 10,000,000 บาท งบประมาณทั้งสิ้น 25,000,000 บาท) (รายละเอียดตามโครงการกองการท่องเที่ยวฯ)	30,000,000	-	25,000,000	25,000,000	25,000,000	- จำนวนหน่วยงาน ที่เข้าร่วมเป็นเครือข่าย ด้านการท่องเที่ยว	- นักท่องเที่ยวชาวไทย และชาวต่างประเทศได้รับทราบ ภาพลักษณ์ในมุมมองใหม่ๆ และสร้างชื่อเสียงด้านการท่องเที่ยว ของจังหวัดชลบุรี - นักท่องเที่ยวชาวไทย และชาวต่างประเทศเดินทาง มาท่องเที่ยวจังหวัดชลบุรีมากขึ้น - สร้างงาน สร้างรายได้เข้าสู่ เมืองพัทยาและจังหวัดชลบุรี	กท.
13	จัดสร้างสนามกีฬาประจำอำเภอ อำเภอบ่อทอง	- เพื่อใช้เป็นสถานที่ให้ส่วนราชการ และหน่วยงานต่างๆใช้จัดการแข่งขัน กีฬา และใช้เป็นสถานที่ในการออก - กำลังกาย ประชาสัมพันธ์ของประชาชน ในพื้นที่ - เพื่อให้ประชาชนมีสถานที่ ออกกำลังกายมากยิ่งขึ้น	- จัดสร้างสนามกีฬาประจำอำเภอ ประกอบด้วย - สนามฟุตบอลขนาดมาตรฐาน ลู่วิ่ง ไฟส่องสว่าง และลานกีฬาประเภทอื่นๆ (ตามแบบองค์การบริหารส่วนจังหวัดชลบุรี) งบประมาณดำเนินการทั้งสิ้น จำนวน 42,000,000 บาท - ปี 2563 จำนวน 12,000,000 บาท - ปี 2564 จำนวน 30,000,000 บาท	-	-	12,000,000	30,000,000	-	- จำนวนสนามกีฬา ที่ได้จัดสร้าง	- มีสนามกีฬาประจำอำเภอ สำหรับใช้เป็นสถานที่จัดการแข่งขัน กีฬาและออกกำลังกาย - ประชาชนมีสุขภาพที่แข็งแรง และเกิดความรัก สามัคคี สมานฉันท์	กท.

ยุทธศาสตร์จังหวัดที่ 2 ยกระดับให้เป็นเมืองท่องเที่ยวนานาชาติ มีมาตรฐานระดับสากล

ยุทธศาสตร์ อปท. ที่ 2 การส่งเสริมวัฒนธรรมและการท่องเที่ยวยั่งยืน

ยุทธศาสตร์ อบจ.ชบ ที่ 2 การพัฒนาการท่องเที่ยวและกีฬา

แผนงานการศาสนา วัฒนธรรม และนันทนาการ

ที่	โครงการ	วัตถุประสงค์	เป้าหมาย (ผลผลิตของโครงการ)	งบประมาณ					ตัวชี้วัด (KPI)	ผลที่คาดว่าจะได้รับ	หน่วยงานที่ รับผิดชอบ
				2561	2562	2563	2564	2565			
14	อุดหนุนกองพันทหารราบที่ 2 กรมทหารราบที่ 111 ตำบลท่าบุญมี อำเภอเกาะจันทร์ จำนวน 1 โครงการ (1) โครงการก่อสร้างลานกีฬา	- เพื่อให้เป็นสถานที่ออกกำลังกาย สถานที่พักผ่อน และเป็นศูนย์ฝึกทักษะ ทางด้านกีฬาฟุตบอล - เพื่อส่งเสริมและเสริมสร้างให้เยาวชน และประชาชนเพิ่มทักษะในด้านกีฬา และใช้เวลาว่างให้เกิดประโยชน์ ห่างไกลจากยาเสพติด - เพื่อบูรณาการร่วมโครงการพัฒนา สถานที่ที่น่าสนใจ ภายในค่ายให้เป็น แหล่งท่องเที่ยว และแหล่งออกกำลังกาย	- งานสนามฟุตบอล ขนาดกว้างไม่น้อยกว่า 73 เมตร ยาวไม่น้อยกว่า 110 เมตร พร้อมปลูกหญ้า และติดตั้งไฟแสงสว่าง - งานวางระบายน้ำ (หน่วยงานสมทบ จำนวน 28,000 บาท) งบประมาณทั้งสิ้น 2,708,000 บาท) (ตามแบบแปลนองค์การบริหารส่วนตำบล ท่าบุญมี)	-	-	2,680,000	-	-	- จำนวนสนามกีฬาที่ได้ จัดสร้าง	- เยาวชน ประชาชน ในเขตชุมชน และพื้นที่ใกล้เคียง มีสถานที่พักผ่อน และออกกำลังกาย - มีสถานที่สำหรับจัดกิจกรรมการ กีฬาที่เหมาะสมมีมาตรฐาน	กท.
	รวม 14 โครงการ			194,055,400	170,888,900	525,069,500	206,940,000	161,940,000			

รายละเอียดโครงการพัฒนา
แผนพัฒนาท้องถิ่น (พ.ศ.2561 - 2565)
สำหรับ โครงการที่เกี่วข้องขององค์กรปกครองส่วนท้องถิ่น
องค์การบริหารส่วนจังหวัดชลบุรี

ยุทธศาสตร์จังหวัดที่ 2 ยกระดับให้เป็นเมืองท่องเที่ยวนานาชาติ มีมาตรฐานระดับสากล

ยุทธศาสตร์ อปท. ที่ 2 การส่งเสริมวัฒนธรรมและการท่องเที่ยวที่ยั่งยืน

ยุทธศาสตร์ อบจ.ชบ ที่ 2 การพัฒนาการท่องเที่ยวและกีฬา

แผนงานการศาสนา วัฒนธรรม และนันทนาการ

ที่	โครงการ	วัตถุประสงค์	เป้าหมาย (ผลผลิตของโครงการ)	งบประมาณ					ตัวชี้วัด (KPI)	ผลที่คาดว่าจะได้รับ	หน่วยงานที่ รับผิดชอบ
				2561	2562	2563	2564	2565			
1	ก่อสร้างอาคารสระว่ายน้ำ เทศบาลเมืองแสนสุข อำเภอเมืองชลบุรี	- เพื่อส่งเสริมให้ประชาชนเล่น กีฬาและออกกำลังกายเพื่อสุขภาพ อนามัยและเสริมสมรรถภาพ ของร่างกายได้อย่างมีประสิทธิภาพ - เพื่อเพิ่มศักยภาพการจัดการอาคาร สถานที่ อุปกรณ์และสิ่งอำนวยความสะดวก ด้านการเล่นกีฬา ให้สามารถบริการได้อย่างมีประสิทธิภาพ สูงสุด	- เป็นอาคาร คสล. ชั้นเดียว ขนาดกว้าง 48.75 เมตร ยาว 58.00 เมตร ประกอบด้วย - อัฒจรรย์, ห้องแต่งตัวนักกีฬาชาย - หญิง - ห้องน้ำชาย - หญิง - ห้องรับรอง, ห้องกรรมการ,ห้องควบคุม - ห้องเครื่องสระว่ายน้ำและอุปกรณ์ สระว่ายน้ำ (ตามแบบเทศบาลเมืองแสนสุข) งบประมาณดำเนินการทั้งสิ้น จำนวน 45,000,000 บาท - ปี 2562 จำนวน 18,000,000 บาท - ปี 2563 จำนวน 27,000,000 บาท	-	18,000,000	27,000,000	-	-	- จำนวนชนิดกีฬา ที่ได้รับการพัฒนา และส่งเสริม	- มีสระว่ายน้ำที่ได้มาตรฐานสามารถ ใช้ในการจัดการแข่งขันกีฬาว่ายน้ำได้ - ประชาชนและเยาวชนมีสุขภาพ อนามัยที่แข็งแรง	กท. (ทม.เมือง แสนสุข)

ยุทธศาสตร์จังหวัดที่ 2 ยกระดับให้เป็นเมืองท่องเที่ยวนานาชาติ มีมาตรฐานระดับสากล

ยุทธศาสตร์ อปท. ที่ 2 การส่งเสริมวัฒนธรรมและการท่องเที่ยวยั่งยืน

ยุทธศาสตร์ อบจ.ขบ ที่ 2 การพัฒนาการท่องเที่ยวและกีฬา

แผนงานการศาสนา วัฒนธรรม และนันทนาการ

ที่	โครงการ	วัตถุประสงค์	เป้าหมาย (ผลผลิตของโครงการ)	งบประมาณ					ตัวชี้วัด (KPI)	ผลที่คาดว่าจะได้รับ	หน่วยงานที่ รับผิดชอบ
				2561	2562	2563	2564	2565			
2	ก่อสร้างสนามกีฬาประจำตำบลหนองปรือ หมู่ที่ 3 ตำบลหนองปรือ อำเภอนนทบุรี	- เพื่อสนับสนุนกิจกรรมยามว่างให้กับประชาชนเพื่อลดปัญหาเสพติด - เพื่อสร้างสนามกีฬาที่ได้มาตรฐาน - เพื่อสร้างความเข้มแข็งทางด้านร่างกายและจิตใจให้กับประชาชน	ก่อสร้างสนามฟุตบอลขนาดกว้าง 55.00 เมตร ยาว 85.00 เมตร วางรางระบายน้ำโดยรอบสนามติดตั้งระบบไฟฟ้าส่องสว่างพร้อมก่อสร้างงานสุขาภิบาล (ตามแบบแปลนองค์การบริหารส่วนตำบลหนองปรือ)	-	-	-	5,589,000	-	จำนวนสนามกีฬาที่ได้จัดสร้าง	-สนับสนุนกิจกรรมยามว่างให้กับประชาชน เพื่อลดปัญหาเสพติด -ได้มีสนามกีฬาที่มีมาตรฐาน -สร้างความเข้มแข็งทางด้านร่างกายและจิตใจให้กับประชาชน	กท. (อบต.หนองปรือ)
3	อุดหนุนองค์การบริหารส่วนตำบลนาเริก อำเภอนนทบุรี จำนวน 1 โครงการ 1) ปรับปรุงลานกีฬา อเนกประสงค์เพื่อชุมชน องค์การบริหารส่วนตำบลนาเริก	- เพื่อให้มีสถานที่ไว้ใช้ในการออกกำลังกายและเล่นกีฬาที่ได้มาตรฐาน - เพื่อเสริมสร้างความเข้มแข็งให้ระบบครอบครัวและชุมชนของประชาชนในพื้นที่ - ประชาชนได้รับประโยชน์และมีลานกีฬาอเนกประสงค์ไว้ใช้ออกกำลังกายและเล่นกีฬาห่างไกลอบายมุขและสิ่งเสพติด	- ปรับปรุงลานกีฬาอเนกประสงค์ขนาดกว้าง 24.50 เมตร ยาว 26.50 เมตร - ติดตั้งเครื่องเล่นสนามและเครื่องออกกำลังกายกลางแจ้ง - ติดตั้งเสาไฟฟ้าส่องสว่างบริเวณสนามที่จะมีการติดตั้งเครื่องเล่นและบริเวณรอบๆ และปรับปรุงภูมิทัศน์รอบบริเวณสนาม - ทาสีพื้นสนาม - ทดสอบระบบไฟฟ้าและกล้องโทรทัศน์วงจรปิด (CCTV) ให้ใช้งานได้ (รายละเอียดตามโครงการองค์การบริหารส่วนตำบลนาเริก) (หน่วยงานสมทบ จำนวน 20,000 บาท รวมเป็นเงินทั้งสิ้น 4,535,000 บาท	-	4,515,000	-	-	-	- จำนวนลานกีฬาที่ได้รับการพัฒนาและส่งเสริม	- ประชาชนที่อยู่ในพื้นที่มีลานกีฬาในร่มสำหรับออกกำลังกายหรือแข่งขัน ในระดับหน่วยงานชุมชน - ประชาชนในพื้นที่มีสุขภาพร่างกายแข็งแรงห่างไกลยาเสพติด	กท. (อบต.นาเริก)

ยุทธศาสตร์จังหวัดที่ 2 ยกระดับให้เป็นเมืองท่องเที่ยวนานาชาติ มีมาตรฐานระดับสากล

ยุทธศาสตร์ อปท. ที่ 2 การส่งเสริมวัฒนธรรมและการท่องเที่ยวยั่งยืน

ยุทธศาสตร์ อบจ.ชบ ที่ 2 การพัฒนาการท่องเที่ยวและกีฬา

แผนงานการศาสนา วัฒนธรรม และนันทนาการ

ที่	โครงการ	วัตถุประสงค์	เป้าหมาย (ผลผลิตของโครงการ)	งบประมาณ					ตัวชี้วัด (KPI)	ผลที่คาดว่าจะได้รับ	หน่วยงานที่ รับผิดชอบ
				2561	2562	2563	2564	2565			
4	อุดหนุนเทศบาลเมืองบ้านบึง อำเภอบ้านบึง จำนวน 1 โครงการ (1)โครงการก่อสร้างอาคารศูนย์กีฬา ในร่มศูนย์กีฬาและนันทนาการ เฉลิมพระเกียรติพระบาทสมเด็จพระเจ้าอยู่หัว (เนื่องในวโรกาส มหามงคลเฉลิมพระชนมพรรษา 80 พรรษา 5 ธันวาคม 2550)	- เพื่อให้ประชาชนมีสถานที่ออกกำลังกาย กายและจัดกิจกรรมได้อย่างเพียงพอ กับความต้องการ - เพื่อเสริมสร้างสุขภาพที่ดีให้แก่ ประชาชน มีสุขภาพร่างกายที่สมบูรณ์ แข็งแรง - เพื่อเป็นการส่งเสริมให้เยาวชน และประชาชนใช้เวลาว่างให้เกิด ประโยชน์ห่างไกลจากยาเสพติด	- อาคารคอนกรีตเสริมเหล็ก 3 ชั้น พร้อมตาดฟ้ากว้าง 12.00 เมตร ยาว 30.00 เมตร หรือพื้นที่อาคารไม่น้อยกว่า 1,440 ตารางเมตร - ก่อสร้างหลังคาคลุมลานคอนกรีตด้านหน้า เป็นหลังคาโครงเหล็กมุง Metal Sheet พื้นที่ไม่น้อยกว่า 340.00 ตารางเมตร (ทม.บ้านบึงสมทบ 1,500,000 บาท งบประมาณทั้งสิ้น 12,755,000 บาท) (ตามแบบแปลนเทศบาลเมืองบ้านบึง)	-	-	11,225,000	-	-	จำนวนสนามกีฬา ที่ได้รับการพัฒนา และได้มาตรฐาน	- ประชาชนมีความตื่นตัวและสนใจ ในการออกกำลังกายและดูแลสุขภาพ ร่างกายตนเองมากขึ้น - มีสถานที่จัดการแข่งขันกีฬา สำหรับเด็ก เยาวชน และประชาชน เพียงพอกับความต้องการ - เด็กและเยาวชนพร้อมบุคคลทั่วไป มีสถานที่ออกกำลังกายที่ได้มาตรฐาน และใช้เวลาว่างให้เกิดประโยชน์	กท. (ทม.บ้านบึง)
5	ก่อสร้างสนามปลูกปัญญา หมู่ที่ 3 ตำบลบ้านเก่า อำเภอพานทอง องค์การบริหารส่วนตำบลบ้านเก่า	- เพื่อส่งเสริมและสนับสนุนให้เด็ก เยาวชน และประชาชน มีสถานที่ สำหรับทำกิจกรรมต่างๆที่ได้มาตรฐาน - เพื่อส่งเสริมและสนับสนุนให้เด็ก และเยาวชนมีสุขภาพ ร่างกายที่แข็งแรง	- ก่อสร้างสนามปลูกปัญญา พื้นที่ไม่น้อยกว่า 645 ตารางเมตร พร้อมเครื่องเล่นเด็ก และอุปกรณ์ออกกำลังกาย (ตามแบบแปลนองค์การบริหารส่วนตำบล บ้านเก่า)	-	-	10,265,180	-	-	จำนวนสนาม ที่ได้รับการพัฒนา และได้มาตรฐาน	- เด็ก เยาวชน ในพื้นที่ได้มีสถานที่ ออกกำลังกายร่วมกัน ใช้เวลาว่าง ให้เกิดประโยชน์และได้พัฒนา ศักยภาพของตนเอง - เด็กและเยาวชนมีสุขภาพร่างกาย ที่แข็งแรง	กท. (อบต. บ้านเก่า)

ยุทธศาสตร์จังหวัดที่ 2 ยกระดับให้เป็นเมืองท่องเที่ยวนานาชาติ มีมาตรฐานระดับสากล

ยุทธศาสตร์ อปท. ที่ 2 การส่งเสริมวัฒนธรรมและการท่องเที่ยวยั่งยืน

ยุทธศาสตร์ อบจ.ชบ. ที่ 2 การพัฒนาการท่องเที่ยวและกีฬา

แผนงานการศาสนา วัฒนธรรม และนันทนาการ

ที่	โครงการ	วัตถุประสงค์	เป้าหมาย (ผลผลิตของโครงการ)	งบประมาณ					ตัวชี้วัด (KPI)	ผลที่คาดว่าจะได้รับ	หน่วยงานที่ รับผิดชอบ
				2561	2562	2563	2564	2565			
6	ก่อสร้างสนามฟุตบอล มิวฮญาเทียม หมู่ที่ 3 ตำบลหนองตำลึง อำเภอพานทอง	- เพื่อให้มีสถานที่ออกกำลังกาย ประจำตำบลหนองตำลึงและ พื้นที่ใกล้เคียง - เพื่อส่งเสริมการพัฒนาที่ สอดคล้องกับความต้องการของ ประชาชน	- ก่อสร้างสนามฟุตบอลฯ <u>ประกอบด้วย</u> (1) งานสนามฟุตบอลปูหญ้าเทียม ขนาดกว้าง 49.00 เมตร ยาว 90.00 เมตร (2) รางระบายน้ำ คสล. ฝาปิด คสล. รางกว้าง 0.30 เมตร ลึก 0.30-0.80 เมตร ยาว 688.00 เมตร (3) ลานอเนกประสงค์รอบสนามฟุตบอล ผิวลาดยางแอสฟัลต์ติกคอนกรีต กว้าง 5.00 เมตร ยาว 308.00 เมตร หนา 5.00 ซม. (4) ถนนทางเข้าสนามฟุตบอลผิวลาดยาง แอสฟัลต์ติกคอนกรีต กว้าง 5.00 เมตร ยาว 145.00 เมตร หนา 5.00 ซม. (5) เสาไฟส่องสว่าง สูง 15.00 เมตร โคมหลอด LED 120 วัตต์ ชุดละ 20 ดวง จำนวน 4 ต้น (6) รั้ว คสล. ก่ออิฐบล็อกจากปูนเรียวทาสีน้ำ พลาสติก สูง 1.80 เมตร ยาว 388.00 เมตร (7) รั้ว คสล. ครึ่งทึบ-ครึ่งโปร่ง สูง 1.60 เมตร ยาว 138.00 เมตร (8) ประตูบานเลื่อนสแตนเลส ขนาด 1.60 เมตร ยาว 5.00 เมตร จำนวน 2 ชุด (9) ป้ายชื่อสนามกีฬา กว้าง 6.00 เมตร สูง 1.60 เมตร พื้นป้ายหินแกรนิต	-	17,397,000	-	-	-	- จำนวนลานกีฬา ที่ได้รับการพัฒนา และได้มาตรฐาน	- มีสถานที่ออกกำลังกาย ประจำตำบลหนองตำลึงและ พื้นที่ใกล้เคียง - ส่งเสริมการพัฒนาที่สอดคล้อง กับความต้องการของประชาชน	กท. (ทต.หนอง ตำลึง)

ยุทธศาสตร์จังหวัดที่ 2 ยกระดับให้เป็นเมืองท่องเที่ยวนานาชาติ มีมาตรฐานระดับสากล

ยุทธศาสตร์ อปท. ที่ 2 การส่งเสริมวัฒนธรรมและการท่องเที่ยวยั่งยืน

ยุทธศาสตร์ อบจ.ชบ. ที่ 2 การพัฒนาการท่องเที่ยวและกีฬา

แผนงานการศาสนา วัฒนธรรม และนันทนาการ

ที่	โครงการ	วัตถุประสงค์	เป้าหมาย (ผลผลิตของโครงการ)	งบประมาณ					ตัวชี้วัด (KPI)	ผลที่คาดว่าจะได้รับ	หน่วยงานที่ รับผิดชอบ
				2561	2562	2563	2564	2565			
7	ก่อสร้างอาคารศูนย์ นันทนาการชุมชนตำบลพานทอง เทศบาลตำบลพานทอง อำเภอพานทอง	<ul style="list-style-type: none"> - เพื่อใช้เป็นสถานที่จัดกิจกรรมอบรม และส่งเสริมองค์ความรู้ ด้านการท่องเที่ยวเชิงปัญญา เศรษฐกิจพอเพียง การป้องกันให้ความรู้ ด้านภัยยาเสพติด อนุรักษ์สภาวะสิ่งแวดล้อม และอื่นๆ - เพื่อเป็นศูนย์การเรียนรู้ การจัด นิทรรศการเสริมสร้างการพัฒนา คุณภาพชีวิต สิ่งแวดล้อมให้แก่ประชาชน - เพื่อสนับสนุนการพัฒนาคุณภาพ ชีวิตของประชาชน และรองรับ การเข้าสู่ประชาคมเศรษฐกิจ อาเซียน และประชาคมเศรษฐกิจ ภาคตะวันออก 	<ul style="list-style-type: none"> (10) รั้วโครงเหล็กกรวดตาข่าย สูง 1.50 เมตร รอบสนามฟุตบอล (11) เสา คอ.โคมไฟ LED 36 วัตต์ (12) ถังสำรองน้ำใต้ดิน ขนาด 5,000 ลิตร จำนวน 3 ชุด พร้อมอุปกรณ์ (รายละเอียดตามโครงการเทศบาลตำบล หนองตำลึง) <p>- ก่อสร้างอาคารคอนกรีตเสริมเหล็ก 2 ชั้น</p> <p>ขนาดกว้าง 12.00 เมตร ยาว 24.00 เมตร</p> <p>(ตามแบบแปลนเทศบาลตำบลพานทอง)</p>	-	-	-	6,484,800	-	- จำนวนอาคาร ที่ได้รับการจัดสร้าง	- ประชาชนมีสถานที่สำหรับศึกษา เพิ่มพูนองค์ความรู้ในด้านปรัชญา เศรษฐกิจพอเพียง การต้านภัย ยาเสพติด การจัดหรือพัฒนาการ ท่องเที่ยวเชิงภูมิปัญญา และการพัฒนาคุณภาพชีวิต	กท. (ทต. พานทอง)

ยุทธศาสตร์จังหวัดที่ 2 ยกระดับให้เป็นเมืองท่องเที่ยวนานาชาติ มีมาตรฐานระดับสากล

ยุทธศาสตร์ อปท. ที่ 2 การส่งเสริมวัฒนธรรมและการท่องเที่ยวยั่งยืน

ยุทธศาสตร์ อบจ.ชบ ที่ 2 การพัฒนาการท่องเที่ยวและกีฬา

แผนงานการศาสนา วัฒนธรรม และนันทนาการ

ที่	โครงการ	วัตถุประสงค์	เป้าหมาย (ผลผลิตของโครงการ)	งบประมาณ					ตัวชี้วัด (KPI)	ผลที่คาดว่าจะได้รับ	หน่วยงานที่ รับผิดชอบ
				2561	2562	2563	2564	2565			
8	ก่อสร้างลู่วิ่งตาข่ายพร้อมท่อระบายน้ำได้สนามกีฬาเทศบาลเมืองหนองปรือ อำเภอบางละมุง	<ul style="list-style-type: none"> - เพื่อปรับปรุงสนามกีฬาฟุตบอล สนามกีฬากลางให้มีมาตรฐานสากล - เพื่อก่อสร้างท่อระบายน้ำได้ สนามฟุตบอลและบริเวณรอบสนาม ให้มีการระบายน้ำไปสู่ระบบได้ - สนามและใกล้บริเวณสนามกีฬา - เพื่อก่อสร้างลู่วิ่งตาข่ายและลานกรีฑาที่ได้มาตรฐานสากลรอบสนามฟุตบอลได้อย่างมีมาตรฐานและสวยงาม - เพื่อจัดทาสปอตไลท์สนามกีฬา กลาง ทม.หนองปรือ ในการส่องสว่างได้มาตรฐานสากล - เพื่อติดตั้งอัจฉริยะสำเร็จรูป ด้านทิศตะวันออกสำหรับการชมกีฬาได้อย่างดี 	<ul style="list-style-type: none"> - ก่อสร้างลู่วิ่งตาข่ายพร้อมท่อระบายน้ำ ประกอบด้วย (1) ลู่วิ่งตาข่ายชนิดยางสังเคราะห์ จำนวน 6 คู่ ขนาดพื้นที่ประมาณ 2,800 ตร.ม. ความกว้างไม่น้อยกว่า 1.22 เมตร พร้อมท่อระบายน้ำ (2) เสาสปอตไลท์ จำนวน 4 ต้น สูงไม่น้อยกว่า 23 เมตร (3) อัจฉริยะอ่อนประเภทพร้อมติดตั้ง ใช้วัสดุพลาสติกไฟเบอร์กลาส จำนวน 1 ชุด (ตามแบบกรมพลศึกษาจังหวัดชลบุรี) <p>งบประมาณดำเนินการทั้งสิ้น จำนวน 35,200,000 บาท</p> <ul style="list-style-type: none"> - ประจำปี 2562 จำนวน 15,200,000 บาท - ประจำปี 2563 จำนวน 20,000,000 บาท 	-	15,200,000	20,000,000	-	-	<ul style="list-style-type: none"> - จำนวนสนามกีฬาที่ได้รับการพัฒนา และได้มาตรฐาน 	<ul style="list-style-type: none"> - ประชาชนมีสนามฟุตบอลที่ได้มาตรฐาน - มีลู่วิ่งตาข่ายและลานกรีฑาที่มีมาตรฐานสากล 	กท. (ทม. หนองปรือ)
9	ติดตั้งโคมไฟฟ้าพร้อมติดตั้งและเดินสายไฟฟ้า บริเวณสนามกีฬาฟุตบอล เทศบาลเมืองหนองปรือ 1 (โรงเรียนวัดสุทธาวาส) ตำบลหนองปรือ อำเภอบางละมุง	<ul style="list-style-type: none"> - เพื่อจัดซื้อโคมไฟฟ้าสนามกีฬาฟุตบอล เทศบาลเมืองหนองปรือ 1 (โรงเรียนวัดสุทธาวาส) ให้มีแสงส่องสว่างในการมองเห็น - เพื่ออำนวยความสะดวกในการแข่งขันหรือเล่นกีฬาในยามค่ำคืน ให้มีแสงส่องสว่างเพื่อการมองเห็น - เพื่อส่งเสริมด้านกีฬาของเยาวชนและประชาชน 	<ul style="list-style-type: none"> - โคมไฟฟ้า Floodling LED ขนาดไม่น้อยกว่า 800 W จำนวน 60 โคม - ค่าติดตั้ง และการเดินสายไฟฟ้า จำนวน 60 ชุด <p>(รายละเอียดตามโครงการเทศบาลเมืองหนองปรือ)</p>	-	-	3,030,240	-	-	<ul style="list-style-type: none"> - จำนวนสนามกีฬาที่ได้รับการพัฒนา และได้มาตรฐาน 	<ul style="list-style-type: none"> - สนามกีฬาฟุตบอลมีโคมไฟที่มีแสงส่องสว่างช่วยในการมองเห็น สะดวกต่อการแข่งขันหรือเล่นกีฬาในเวลาตอนเย็นและเวลากลางคืน 	กท. (ทม. หนองปรือ)

ยุทธศาสตร์จังหวัดที่ 2 ยกระดับให้เป็นเมืองท่องเที่ยวนานาชาติ มีมาตรฐานระดับสากล

ยุทธศาสตร์ อปท. ที่ 2 การส่งเสริมวัฒนธรรมและการท่องเที่ยวยั่งยืน

ยุทธศาสตร์ อบจ.ชบ. ที่ 2 การพัฒนาการท่องเที่ยวและกีฬา

แผนงานการศาสนา วัฒนธรรม และนันทนาการ

ที่	โครงการ	วัตถุประสงค์	เป้าหมาย (ผลผลิตของโครงการ)	งบประมาณ					ตัวชี้วัด (KPI)	ผลที่คาดว่าจะได้รับ	หน่วยงานที่ รับผิดชอบ
				2561	2562	2563	2564	2565			
10	จัดซื้ออัฒจันทร์ด้านหลังประตู 2 ฝั่ง ของสนามกีฬาฟุตบอล เทศบาลเมืองหนองปรือ ตำบลหนองปรือ อำเภอบางละมุง	- เพื่อรองรับประชาชนที่เข้าชม การแข่งขันกีฬาที่มีเพิ่มมากขึ้น - เพื่อให้ผู้มาใช้บริการมีพื้นที่ ในการนั่งรับชมอย่างเหมาะสม และเป็นระเบียบเรียบร้อย	- เพื่อจัดซื้อพร้อมติดตั้งอัฒจันทร์สำเร็จรูป ด้านหลังฝั่งประตู 2 ฝั่ง ของสนามกีฬา ฟุตบอล เทศบาลเมืองหนองปรือ (โรงเรียนวัดสุทธาวาส) (รายละเอียดตามโครงการเทศบาลเมือง หนองปรือ)	-	-	5,000,000	-	-	- จำนวนสนามกีฬา ที่ได้รับการพัฒนา และได้มาตรฐาน	- ประชาชนมีอัฒจันทร์สำหรับ นั่งชมการแข่งขันและให้กำลังใจ นักกีฬา เป็นระเบียบเรียบร้อย - สนามกีฬาฟุตบอลที่ได้มาตรฐาน	กท. (ทม. หนองปรือ)
11	ปรับปรุงผิวทางเดินเดิม ด้วยแอสฟัลต์ติกคอนกรีต พร้อมปลูกวิ้งยางสังเคราะห์ และติดตั้งเสาไฟฟ้าส่องสว่าง แบบโซล่าเซลล์บริเวณรอบ อ่างเก็บน้ำหาดน้ำใส ตำบลแสมสาร อำเภอสัตหีบ	- เพื่อเป็นที่พักกาย เพื่อสุขภาพและพักผ่อนหย่อนใจ - เพื่อพัฒนาอ่างเก็บน้ำ และบริเวณหาดน้ำใสให้เป็น แหล่งท่องเที่ยวเต็มรูปแบบ	- ขนาดกว้าง 5.00 เมตร ยาว 1,600.00 เมตร หรือมีพื้นที่ไม่น้อยกว่า 8,000 ตารางเมตร และปลูกวิ้งยางสังเคราะห์ ขนาดกว้าง 2.00 เมตร ยาว 1,600.00 เมตร หนา 10.00 มิลลิเมตร หรือมีพื้นที่ไม่น้อยกว่า 3,200 ตารางเมตร พร้อมไฟส่องสว่างโซล่าเซลล์ จำนวน 40 ต้น (ตามแบบองค์การบริหารส่วนตำบล แสมสาร)	-	-	15,600,000	-	-	- จำนวนถนนสายหลัก ที่เชื่อมโยงโครงข่ายคมนาคมที่ได้รับการ พัฒนาให้ได้มาตรฐาน - จำนวนระบบไฟฟ้า ที่ได้รับการพัฒนาให้ได้ มาตรฐาน	- ประชาชนมีสถานที่สำหรับ ออกกำลังกายที่ได้มาตรฐาน เหมาะสมและปลอดภัย และมีสถานที่พักผ่อนหย่อนใจ - มีสถานที่ท่องเที่ยว เพื่อรองรับนักท่องเที่ยวที่เพิ่มขึ้น	กท. (อบต. แสมสาร)

ยุทธศาสตร์จังหวัดที่ 2 ยกระดับให้เป็นเมืองท่องเที่ยวนานาชาติ มีมาตรฐานระดับสากล

ยุทธศาสตร์ อปท. ที่ 2 การส่งเสริมวัฒนธรรมและการท่องเที่ยวยั่งยืน

ยุทธศาสตร์ อบจ.ชบ. ที่ 2 การพัฒนาการท่องเที่ยวและกีฬา

แผนงานการศาสนา วัฒนธรรม และนันทนาการ

ที่	โครงการ	วัตถุประสงค์	เป้าหมาย (ผลผลิตของโครงการ)	งบประมาณ					ตัวชี้วัด (KPI)	ผลที่คาดว่าจะได้รับ	หน่วยงานที่ รับผิดชอบ
				2561	2562	2563	2564	2565			
12	ก่อสร้างทางเท้าถนนจักรพงษ์ พร้อมเส้นทางจักรยาน เพื่อส่งเสริมการท่องเที่ยว ตำบลท่าเวียง อำเภอกะสีชัง	- เพื่อเพิ่มกิจกรรมการท่องเที่ยว ของนักท่องเที่ยวเชิงสุขภาพ เชิงกีฬา และส่งเสริมนักท่องเที่ยว ประชาชน ให้มีความนิยมในการออกกำลังกาย - เพื่อเป็นตัวอย่างที่ดีต่อเยาวชน ประชาชน และนักท่องเที่ยว ในเรื่องของการประหยัดพลังงาน และเป็นมิตรต่อสิ่งแวดล้อม - เพื่อส่งเสริมให้ประชาชน และนักท่องเที่ยวมีสุขภาพที่ดีถ้วนหน้า	- ก่อสร้างทางเท้าคอนกรีตเสริมเหล็กขนาด กว้าง 2.00 เมตร ยาว 1,770.00 เมตร พื้นที่ไม่น้อยกว่า 3,540 ตร.ม. - ก่อสร้างทางจักรยานผิวทางแอสฟัลติก คอนกรีต ปรับปรุงคุณภาพด้วยยางพารา ธรรมชาติ ขนาดกว้าง 3.00 เมตร ยาว 1,290.00 เมตร พื้นที่ไม่น้อยกว่า 3,870 ตารางเมตร (ตามแบบแปลนเทศบาลตำบลกะสีชัง)	-	-	12,500,000	-	-	- จำนวนประชาชน ที่เล่นกีฬาในทุกระดับ	- มีกิจกรรมต่อเนื่องจากการมา ท่องเที่ยวที่เกาะสีชัง - มีพื้นที่ในการออกกำลังกาย จากทางเดินเท้าและการปั่นจักรยาน - ประชาชนและนักท่องเที่ยวมีความ สะดวกและปลอดภัยในการใช้สถานที่ ในการดำเนินกิจกรรม	กท. (ทต. เกาะสีชัง)
	รวม 12 โครงการ			-	55,112,000	104,620,420	12,073,800	-			
	รวมทั้งสิ้น 26 โครงการ			194,055,400	226,000,900	629,689,920	219,013,800	161,940,000			

รายละเอียดโครงการพัฒนา
แผนพัฒนาท้องถิ่น (พ.ศ.2561 - 2565)
องค์การบริหารส่วนจังหวัดชลบุรี

ยุทธศาสตร์จังหวัดชลบุรีที่ 4 พัฒนาปรับปรุงด้านผังเมือง โครงสร้างพื้นฐาน ระบบ Logistic เป็นเมืองนวัตกรรมที่น่าอยู่

ยุทธศาสตร์การพัฒนาขององค์กรปกครองส่วนท้องถิ่นในเขตจังหวัดชลบุรีที่ 1 การพัฒนาโครงสร้างพื้นฐาน / สาธารณูปโภค

ยุทธศาสตร์องค์การบริหารส่วนจังหวัดชลบุรีที่ 3 โครงสร้างพื้นฐานและโครงข่ายคมนาคมขนส่ง

แผนงานอุตสาหกรรมและการโยธา

ที่	โครงการ	วัตถุประสงค์	เป้าหมาย (ผลผลิตของโครงการ)	งบประมาณ					ตัวชี้วัด (KPI)	ผลที่คาดว่าจะได้รับ	หน่วยงาน รับผิดชอบหลัก
				2561	2562	2563	2564	2565			
1	ปรับปรุงคอนกรีตเสริมเหล็ก และวางท่อระบายน้ำคอนกรีต เสริมเหล็ก พร้อมบ่อพัก สายป้าเข้าแขก หมู่ที่ 3 ตำบลหนองรี อำเภอเมืองชลบุรี	- เพื่อให้ได้ถนนที่มีมาตรฐาน - เพื่อให้มีการระบายน้ำที่ดี มีมาตรฐาน	- ขนาดผิวจราจรกว้าง 6.00 เมตร ยาว 1,300.00 เมตร หนา 0.20 เมตร และวางท่อระบายน้ำ คสล. Ø 0.80 เมตร พร้อมบ่อพักยาว 1,320.00 เมตร หรือมีพื้นที่ผิวจราจรและบ่อพัก ไม่น้อยกว่า 7,800.00 ตารางเมตร (ตามแบบองค์การบริหารส่วนตำบลหนองรี)	-	11,697,000	-	-	-	- จำนวนถนนสายหลัก ที่เชื่อมโยงโครงข่าย คมนาคมที่ได้รับการ พัฒนาให้ได้มาตรฐาน	- ประชาชนมีความสะดวก ในการสัญจรไปมาและ เกิดความปลอดภัยมากขึ้น - มีการระบายน้ำได้รวดเร็ว	สำนัก การช่าง
2	ปรับปรุงทางเท้าคอนกรีตเสริมเหล็ก และเกาะกลางพร้อมระบบความปลอดภัย ทางหลวงท้องถิ่น สายสุขุมวิท - สุขประยูร (ขบ.ถ.1 - 0106) ตำบลหนองไม้แดง อำเภอเมืองชลบุรี	- เพื่อให้ได้ถนนที่มีมาตรฐาน	- ปรับปรุงทางเท้าคอนกรีตเสริมเหล็ก ขนาดกว้าง 1.60 เมตร ยาว 2.20 เมตร ช่วง กม.ที่ 0+000 ถึง กม.ที่ 1+239 และปรับปรุงเกาะกลางคอนกรีตเสริมเหล็ก พร้อมปรับปรุงเครื่องหมายจราจร ระยะทาง 1,859.00 เมตร (ตามแบบองค์การบริหารส่วนจังหวัดชลบุรี)	-	-	10,688,000	-	-	- จำนวนถนนสายหลัก ที่เชื่อมโยงโครงข่าย คมนาคมที่ได้รับการ พัฒนาให้ได้มาตรฐาน	- ประชาชนมีความสะดวก ในการสัญจรไปมาและ เกิดความปลอดภัยมากขึ้น	สำนัก การช่าง

ยุทธศาสตร์จังหวัดชลบุรีที่ 4 พัฒนาปรับปรุงด้านผังเมือง โครงสร้างพื้นฐาน ระบบ Logistic เป็นเมืองนวัตกรรมที่น่าอยู่
 ยุทธศาสตร์การพัฒนาขององค์กรปกครองส่วนท้องถิ่นในเขตจังหวัดชลบุรีที่ 1 การพัฒนาโครงสร้างพื้นฐาน / สาธารณูปโภค
 ยุทธศาสตร์องค์การบริหารส่วนจังหวัดชลบุรีที่ 3 โครงสร้างพื้นฐานและโครงข่ายคมนาคมขนส่ง
 แผนงานอุตสาหกรรมและการโยธา

ที่	โครงการ	วัตถุประสงค์	เป้าหมาย (ผลผลิตของโครงการ)	งบประมาณ					ตัวชี้วัด (KPI)	ผลที่คาดว่าจะได้รับ	หน่วยงาน รับผิดชอบหลัก
				2561	2562	2563	2564	2565			
3	ปรับปรุงทางเท้าคอนกรีตเสริมเหล็ก และระบบไฟฟ้าแสงสว่าง พร้อมระบบระบายน้ำทางหลวงท้องถิ่น สายชลบุรี - เขตเทศบาล เมืองพนัสนิคม (ขบ.ถ.1 - 0107) ตำบลบ้านสวน , ตำบลนาป่า อำเภอเมืองชลบุรี	- เพื่อให้ได้ถนนที่มีมาตรฐาน - เพื่อลดปัญหาน้ำท่วมขัง	- ปรับปรุงทางเท้าคอนกรีตเสริมเหล็ก ขนาดกว้าง 2.00 - 5.50 เมตร ช่วง กม.ที่ 0+830 ถึง กม.ที่ 3+000 และวางท่อระบายน้ำ Ø 1.00 เมตร พร้อมติดตั้งไฟฟ้าแสงสว่าง (ตามแบบองค์การบริหารส่วนจังหวัดชลบุรี)	-	-	13,988,000	-	-	- จำนวนถนนสายหลักที่เชื่อมโยงโครงข่ายคมนาคมที่ได้รับการพัฒนาให้ได้มาตรฐาน	- ประชาชนมีความสะดวกในการสัญจรไปมาและเกิดความปลอดภัยมากขึ้น - มีการระบายน้ำได้รวดเร็ว	สำนัก การช่าง
4	ก่อสร้างถนนคอนกรีตเสริมเหล็ก ขอย 16 สะพานองค์การบริหารส่วนจังหวัดชลบุรี หมู่ที่ 5 ตำบลหมอนนาง อำเภอพนัสนิคม	- เพื่อให้ได้ถนนที่มีมาตรฐาน	- ขนาดผิวจราจรกว้าง 6.00 เมตร ยาว 830.00 เมตร หนา 0.20 เมตร หรือมีพื้นที่ผิวจราจรไม่น้อยกว่า 4,980.00 ตารางเมตร (ตามแบบเทศบาลตำบลหมอนนาง)	-	-	-	5,000,000	-	- จำนวนถนนสายหลักที่เชื่อมโยงโครงข่ายคมนาคมที่ได้รับการพัฒนาให้ได้มาตรฐาน	- ประชาชนมีความสะดวกในการสัญจรไปมาและเกิดความปลอดภัยมากขึ้น	สำนัก การช่าง

ยุทธศาสตร์จังหวัดชลบุรีที่ 4 พัฒนาปรับปรุงด้านผังเมือง โครงสร้างพื้นฐาน ระบบ Logistic เป็นเมืองนวัตกรรมที่น่าอยู่
 ยุทธศาสตร์การพัฒนาขององค์กรปกครองส่วนท้องถิ่นในเขตจังหวัดชลบุรีที่ 1 การพัฒนาโครงสร้างพื้นฐาน / สาธารณูปโภค
 ยุทธศาสตร์องค์การบริหารส่วนจังหวัดชลบุรีที่ 3 โครงสร้างพื้นฐานและโครงข่ายคมนาคมขนส่ง
 แผนงานอุตสาหกรรมและการโยธา

ที่	โครงการ	วัตถุประสงค์	เป้าหมาย (ผลผลิตของโครงการ)	งบประมาณ					ตัวชี้วัด (KPI)	ผลที่คาดว่าจะได้รับ	หน่วยงาน รับผิดชอบหลัก
				2561	2562	2563	2564	2565			
5	ปรับปรุงถนนคอนกรีตเสริมเหล็ก และสะพานคอนกรีตเสริมเหล็ก สายทุ่งขวาง ซอย 1 บ้านนากระรอก หมู่ที่ 8 ตำบลทุ่งขวาง อำเภอพนัสนิคม	- เพื่อให้ได้ถนนและสะพาน ที่มีมาตรฐาน	- ขนาดผิวจราจรกว้าง 6.00 เมตร ยาว 1,124.00 เมตร หนา 0.20 เมตร หรือมีพื้นที่ผิวจราจรไม่น้อยกว่า 6,744.00 ตารางเมตร และสะพาน คสล. กว้าง 7.00 เมตร ยาว 10.00 เมตร ชนิดไม่มีทางเท้า (ตามแบบองค์การบริหารส่วนตำบลทุ่งขวาง)	-	6,924,000	-	-	-	- จำนวนถนนสายหลัก ที่เชื่อมโยงโครงข่าย คมนาคมที่ได้รับการ พัฒนาให้ได้มาตรฐาน	- ประชาชนมีความสะดวก ในการสัญจรไปมาและ เกิดความปลอดภัยมากขึ้น	สำนัก การช่าง
6	ก่อสร้างถนนคอนกรีตเสริมเหล็ก และวางท่อระบายน้ำคอนกรีต เสริมเหล็ก พร้อมบ่อพัก สายบ้านหนองโคลน - มาบโป่ง หมู่ที่ 4 ตำบลหนองขยาด อำเภอพนัสนิคม	- เพื่อให้ได้ถนนที่มีมาตรฐาน	- ขนาดผิวจราจรกว้าง 6.00 เมตร ยาว 544.00 เมตร หนา 0.20 เมตร หรือมีพื้นที่ผิวจราจร และบ่อพัก ไม่น้อยกว่า 3,264.00 ตารางเมตร และวางท่อระบายน้ำ คสล. Ø 0.80 เมตร พร้อมบ่อพัก ยาว 1,646.00 เมตร (ตามแบบองค์การบริหารส่วนตำบล หนองขยาด)	-	-	9,209,300	-	-	- จำนวนถนนสายหลัก ที่เชื่อมโยงโครงข่าย คมนาคมที่ได้รับการ พัฒนาให้ได้มาตรฐาน	- ประชาชนมีความสะดวก ในการสัญจรไปมาและ เกิดความปลอดภัยมากขึ้น	สำนัก การช่าง

ยุทธศาสตร์จังหวัดชลบุรีที่ 4 พัฒนาปรับปรุงด้านผังเมือง โครงสร้างพื้นฐาน ระบบ Logistic เป็นเมืองนวัตกรรมที่น่าอยู่
 ยุทธศาสตร์การพัฒนาขององค์กรปกครองส่วนท้องถิ่นในเขตจังหวัดชลบุรีที่ 1 การพัฒนาโครงสร้างพื้นฐาน / สาธารณูปโภค
 ยุทธศาสตร์องค์การบริหารส่วนจังหวัดชลบุรีที่ 3 โครงสร้างพื้นฐานและโครงข่ายคมนาคมขนส่ง
 แผนงานอุตสาหกรรมและการโยธา

ที่	โครงการ	วัตถุประสงค์	เป้าหมาย (ผลผลิตของโครงการ)	งบประมาณ					ตัวชี้วัด (KPI)	ผลที่คาดว่าจะได้รับ	หน่วยงาน รับผิดชอบหลัก
				2561	2562	2563	2564	2565			
7	ปรับปรุงถนนแอสฟัลติกคอนกรีต ทางหลวงท้องถิ่น สายบ้านตาโก้ - บ้านกลางคลองหลวง (ขบ.ถ.1 - 0501) หมู่ที่ 9 ตำบลไทรหลักทอง อำเภอพนัสนิคม	- เพื่อให้ได้ถนนที่มีมาตรฐาน	- ขนาดผิวจราจรกว้าง 6.00 เมตร ยาว 1,730.00 เมตร หนา 0.05 เมตร หรือมีพื้นที่ผิวจราจรไม่น้อยกว่า 10,380.00 ตารางเมตร (ตามแบบองค์การบริหารส่วนจังหวัดชลบุรี)	-	3,694,500	-	-	-	- จำนวนถนนสายหลัก ที่เชื่อมโยงโครงข่าย คมนาคมที่ได้รับการ พัฒนาให้ได้มาตรฐาน	- ประชาชนมีความสะดวก ในการสัญจรไปมาและ เกิดความปลอดภัยมากขึ้น	สำนัก การช่าง
8	ปรับปรุงถนนคอนกรีตเสริมเหล็ก ทางหลวงท้องถิ่น สายบ้านเนินตามาก - บ้านเนินกลาง (ขบ.ถ.1 - 0503) หมู่ที่ 7, 5, 1 ตำบลโคกพะละ อำเภอพนัสนิคม	- เพื่อให้ได้ถนนที่มีมาตรฐาน	- ขนาดผิวจราจรกว้าง 6.00 เมตร ยาว 160.00 เมตร หนา 0.20 เมตร หรือมีพื้นที่ผิวจราจรไม่น้อยกว่า 960.00 ตารางเมตร (ตามแบบองค์การบริหารส่วนจังหวัดชลบุรี)	-	760,000	-	-	-	- จำนวนถนนสายหลัก ที่เชื่อมโยงโครงข่าย คมนาคมที่ได้รับการ พัฒนาให้ได้มาตรฐาน	- ประชาชนมีความสะดวก ในการสัญจรไปมาและ เกิดความปลอดภัยมากขึ้น	สำนัก การช่าง
9	ปรับปรุงถนนแอสฟัลติกคอนกรีต ทางหลวงท้องถิ่น สายเนินแร่ - บ้านบึงอิروب (ขบ.ถ.1 - 0513) หมู่ที่ 10 ตำบลนาเร็ก อำเภอพนัสนิคม	- เพื่อให้ได้ถนนที่มีมาตรฐาน	- ขนาดผิวจราจรกว้าง 8.00 เมตร ยาว 3,959.00 เมตร หนา 0.05 เมตร หรือมีพื้นที่ผิวจราจรไม่น้อยกว่า 31,672.00 ตารางเมตร (ตามแบบองค์การบริหารส่วนจังหวัดชลบุรี)	-	-	16,738,900	-	-	- จำนวนถนนสายหลัก ที่เชื่อมโยงโครงข่าย คมนาคมที่ได้รับการ พัฒนาให้ได้มาตรฐาน	- ประชาชนมีความสะดวก ในการสัญจรไปมาและ เกิดความปลอดภัยมากขึ้น	สำนัก การช่าง

ยุทธศาสตร์จังหวัดชลบุรีที่ 4 พัฒนาปรับปรุงด้านผังเมือง โครงสร้างพื้นฐาน ระบบ Logistic เป็นเมืองนวัตกรรมที่น่าอยู่
 ยุทธศาสตร์การพัฒนาขององค์กรปกครองส่วนท้องถิ่นในเขตจังหวัดชลบุรีที่ 1 การพัฒนาโครงสร้างพื้นฐาน / สาธารณูปโภค
 ยุทธศาสตร์องค์การบริหารส่วนจังหวัดชลบุรีที่ 3 โครงสร้างพื้นฐานและโครงข่ายคมนาคมขนส่ง
 แผนงานอุตสาหกรรมและการโยธา

ที่	โครงการ	วัตถุประสงค์	เป้าหมาย (ผลผลิตของโครงการ)	งบประมาณ					ตัวชี้วัด (KPI)	ผลที่คาดว่าจะได้รับ	หน่วยงาน รับผิดชอบหลัก
				2561	2562	2563	2564	2565			
10	ก่อสร้างท่อลอดเหลี่ยมคอนกรีตเสริมเหล็ก ตำบลท่าข้าม อำเภอบ้านฉาง	- เพื่อให้มีการระบายน้ำที่ดี มีมาตรฐาน	- วางท่อลอดเหลี่ยม คสล. ขนาด 1.50 x 1.50 ยาว 7.00 เมตร จำนวน 9 จุด และวางท่อลอดเหลี่ยม ขนาด 1.50 x 1.50 ยาว 9.00 เมตร จำนวน 2 จุด (ตามแบบองค์การบริหารส่วนตำบลท่าข้าม)	-	1,421,000	-	-	-	- เป็นการสร้างท่อลอดให้ชาวบ้านแต่ละหลังที่มีท่อลอดขนาดเล็กกว้างไว้เดิม มีขนาดใหญ่ขึ้น - จำนวนท่อที่ได้รับการจัดสร้างหรือ	- มีการระบายน้ำได้รวดเร็ว	สำนัก การช่าง
11	ก่อสร้างผนังคอนกรีตเสริมเหล็ก ริมคลองฝึบ้ำ หมู่ที่ 3, 7 ตำบลไร่หลักทอง อำเภอบ้านฉาง	- เพื่อป้องกันการกัดเซาะ ดินคันทาง	- ขนาดสูง 3.00 เมตร ยาวรวม 1,234.00 เมตร (ตามแบบองค์การบริหารส่วนตำบลไร่หลักทอง)	-	4,876,000	-	-	-	- จำนวนกำแพงกันดินที่ได้รับการจัดสร้างหรือซ่อมแซม	- ถนนมีกำแพงกันดิน ป้องกันการกัดเซาะดินคันทาง	สำนัก การช่าง
12	วางท่อขยายเขตจำหน่ายน้ำประปา บริเวณชุมชน หมู่ 1, 2, 3, 10, 11, 12 ตำบลหมอนนาง อำเภอบ้านฉาง	- เพื่อให้ประชาชนมีน้ำสะอาดสำหรับอุปโภคบริโภค	- วางท่อ HDPE และอุปกรณ์บริเวณชุมชน หมู่ 1, 2, 3, 10, 11, 12 ตำบลหมอนนาง อำเภอบ้านฉาง (ตามแบบการประปาส่วนภูมิภาค เขต 1)	-	14,041,000	-	-	-	- จำนวนแหล่งน้ำที่ได้รับการพัฒนาสำหรับอุปโภคและบริโภค	- ประชาชนมีน้ำสะอาดใช้ได้ตลอดปี - ประชาชนมีคุณภาพชีวิตที่ดีขึ้น	สำนัก การช่าง

ยุทธศาสตร์จังหวัดชลบุรีที่ 4 พัฒนาปรับปรุงด้านผังเมือง โครงสร้างพื้นฐาน ระบบ Logistic เป็นเมืองนวัตกรรมที่น่าอยู่
 ยุทธศาสตร์การพัฒนาขององค์กรปกครองส่วนท้องถิ่นในเขตจังหวัดชลบุรีที่ 1 การพัฒนาโครงสร้างพื้นฐาน / สาธารณูปโภค
 ยุทธศาสตร์องค์การบริหารส่วนจังหวัดชลบุรีที่ 3 โครงสร้างพื้นฐานและโครงข่ายคมนาคมขนส่ง
 แผนงานอุตสาหกรรมและการโยธา

ที่	โครงการ	วัตถุประสงค์	เป้าหมาย (ผลผลิตของโครงการ)	งบประมาณ					ตัวชี้วัด (KPI)	ผลที่คาดว่าจะได้รับ	หน่วยงาน รับผิดชอบหลัก
				2561	2562	2563	2564	2565			
13	วางท่อขยายเขตจำหน่ายน้ำประปา บริเวณชุมชน หมู่ 4 , 5 , 6 , 7 , 8 , 9 ตำบลหมอนนาง อำเภอพนสนิม บริโกศ	- เพื่อให้ประชาชน มีน้ำสะอาดสำหรับอุปโภค บริโภค	- วางท่อ HDPE และอุปกรณ์ให้ ชุมชน หมู่ 4 , 5 , 6 , 7 , 8 , 9 ตำบลหมอนนาง อำเภอพนสนิม (ตามแบบการประปาส่วนภูมิภาค เขต 1)	-	-	12,048,000	-	-	- จำนวนแหล่งน้ำ ที่ได้รับการพัฒนา สำหรับอุปโภค และบริโภค	- ประชาชนมีน้ำสะอาด ใช้ได้ตลอดปี - ประชาชนมีคุณภาพชีวิต ที่ดีขึ้น	สำนัก การช่าง
14	วางท่อขยายเขตจำหน่ายน้ำประปา บริเวณชุมชนสระสี่เหลี่ยม ถึง เนินตามาก ตำบลสระสี่เหลี่ยม อำเภอพนสนิม บริโกศ	- เพื่อให้ประชาชน มีน้ำสะอาดสำหรับอุปโภค บริโภค	- วางท่อ HDPE และอุปกรณ์บริเวณ ชุมชนสระสี่เหลี่ยม ถึง เนินตามาก ตำบลสระสี่เหลี่ยม อำเภอพนสนิม (ตามแบบการประปาส่วนภูมิภาค เขต 1)	-	-	-	27,768,000	-	- จำนวนแหล่งน้ำ ที่ได้รับการพัฒนา สำหรับอุปโภค และบริโภค	- ประชาชนมีน้ำสะอาด ใช้ได้ตลอดปี - ประชาชนมีคุณภาพชีวิต ที่ดีขึ้น	สำนัก การช่าง
15	วางท่อขยายเขตจำหน่ายน้ำประปา บริเวณชุมชนวัดโบสถ์ ตำบลวัดโบสถ์ อำเภอพนสนิม บริโกศ	- เพื่อให้ประชาชน มีน้ำสะอาดสำหรับอุปโภค บริโภค	- วางท่อ HDPE และอุปกรณ์ บริเวณชุมชนวัดโบสถ์ ตำบลวัดโบสถ์ อำเภอพนสนิม (ตามแบบการประปาส่วนภูมิภาค เขต 1)	-	-	-	7,686,000	-	- จำนวนแหล่งน้ำ ที่ได้รับการพัฒนา สำหรับอุปโภค และบริโภค	- ประชาชนมีน้ำสะอาด ใช้ได้ตลอดปี - ประชาชนมีคุณภาพชีวิต ที่ดีขึ้น	สำนัก การช่าง
16	วางท่อขยายเขตจำหน่ายน้ำประปา บริเวณชุมชนบ้านเข็ด ตำบลบ้านเข็ด อำเภอพนสนิม บริโกศ	- เพื่อให้ประชาชน มีน้ำสะอาดสำหรับอุปโภค บริโภค	- วางท่อ HDPE และอุปกรณ์ บริเวณชุมชนบ้านเข็ด ตำบลบ้านเข็ด อำเภอพนสนิม (ตามแบบการประปาส่วนภูมิภาค เขต 1)	-	-	-	8,592,000	-	- จำนวนแหล่งน้ำ ที่ได้รับการพัฒนา สำหรับอุปโภค และบริโภค	- ประชาชนมีน้ำสะอาด ใช้ได้ตลอดปี - ประชาชนมีคุณภาพชีวิต ที่ดีขึ้น	สำนัก การช่าง

ยุทธศาสตร์จังหวัดชลบุรีที่ 4 พัฒนาปรับปรุงด้านผังเมือง โครงสร้างพื้นฐาน ระบบ Logistic เป็นเมืองนวัตกรรมที่น่าอยู่
 ยุทธศาสตร์การพัฒนาขององค์กรปกครองส่วนท้องถิ่นในเขตจังหวัดชลบุรีที่ 1 การพัฒนาโครงสร้างพื้นฐาน / สาธารณูปโภค
 ยุทธศาสตร์องค์การบริหารส่วนจังหวัดชลบุรีที่ 3 โครงสร้างพื้นฐานและโครงข่ายคมนาคมขนส่ง

แผนงานอุตสาหกรรมและการโยธา

ที่	โครงการ	วัตถุประสงค์	เป้าหมาย (ผลผลิตของโครงการ)	งบประมาณ					ตัวชี้วัด (KPI)	ผลที่คาดว่าจะได้รับ	หน่วยงาน รับผิดชอบหลัก
				2561	2562	2563	2564	2565			
17	ก่อสร้างถนนคอนกรีตเสริมเหล็ก และวางท่อระบายน้ำคอนกรีตเสริมเหล็ก พร้อมบ่อพัก สายคูมขามราษฎรพัฒนา - สำนักตอ (ช่วงที่ 1) หมู่ที่ 1 ตำบลหนองซอก อำเภอบ้านบึง	- เพื่อให้ได้ถนนที่มีมาตรฐาน - เพื่อให้มีการระบายน้ำที่ดี มีมาตรฐาน	- ขนาดผิวจราจรกว้าง 6.00 เมตร ยาว 760.00 เมตร หนา 0.20 เมตร หรือมีพื้นที่ผิวจราจรไม่น้อยกว่า 4,560.00 ตารางเมตร และวางท่อระบายน้ำ คสล. Ø 1.00 เมตร พร้อมบ่อพัก ยาว 880.00 เมตร (ตามแบบเทศบาลตำบลหนองซอก)	-	-	8,967,000	-	-	- จำนวนถนนสายหลักที่เชื่อมโยงโครงข่ายคมนาคมที่ได้รับการพัฒนาให้ได้มาตรฐาน	- ประชาชนมีความสะดวกในการสัญจรไปมาและเกิดความปลอดภัยมากขึ้น - มีการระบายน้ำได้รวดเร็ว	สำนัก การช่าง
18	ก่อสร้างถนนคอนกรีตเสริมเหล็ก สายโรงเรียนบ้านมาบคล้า - บึงทองแดง - 331 หมู่ที่ 4 ตำบลคลองกิว อำเภอบ้านบึง	- เพื่อให้ได้ถนนที่มีมาตรฐาน	- ขนาดผิวจราจรกว้าง 6.00 เมตร ยาว 3,185.00 เมตร หนา 0.20 เมตร หรือมีพื้นที่ผิวจราจรไม่น้อยกว่า 19,110.00 ตารางเมตร (ตามแบบองค์การบริหารส่วนตำบลคลองกิว)	-	-	-	15,474,000	-	- จำนวนถนนสายหลักที่เชื่อมโยงโครงข่ายคมนาคมที่ได้รับการพัฒนาให้ได้มาตรฐาน	- ประชาชนมีความสะดวกในการสัญจรไปมาและเกิดความปลอดภัยมากขึ้น	สำนัก การช่าง
19	ปรับปรุงถนนแอสฟัลติกคอนกรีต ทางหลวงท้องถิ่น สายบ้านหนองกระทิง - หัวกุญแจ (ขบ.ถ.1-0710) ตำบลหนองซอก อำเภอบ้านบึง	- เพื่อให้ได้ถนนที่มีมาตรฐาน	- ขนาดผิวจราจรกว้าง 8.00 เมตร ยาว 1,739.00 เมตร หนา 0.05 เมตร หรือมีพื้นที่ผิวจราจรไม่น้อยกว่า 13,912.00 ตารางเมตร (ตามแบบองค์การบริหารส่วนจังหวัดชลบุรี)	-	-	5,487,500	-	-	- จำนวนถนนสายหลักที่เชื่อมโยงโครงข่ายคมนาคมที่ได้รับการพัฒนาให้ได้มาตรฐาน	- ประชาชนมีความสะดวกในการสัญจรไปมาและเกิดความปลอดภัยมากขึ้น	สำนัก การช่าง

ยุทธศาสตร์จังหวัดชลบุรีที่ 4 พัฒนาปรับปรุงด้านผังเมือง โครงสร้างพื้นฐาน ระบบ Logistic เป็นเมืองนวัตกรรมที่น่าอยู่
 ยุทธศาสตร์การพัฒนาขององค์กรปกครองส่วนท้องถิ่นในเขตจังหวัดชลบุรีที่ 1 การพัฒนาโครงสร้างพื้นฐาน / สาธารณูปโภค
 ยุทธศาสตร์องค์การบริหารส่วนจังหวัดชลบุรีที่ 3 โครงสร้างพื้นฐานและโครงข่ายคมนาคมขนส่ง
 แผนงานอุตสาหกรรมและการโยธา

ที่	โครงการ	วัตถุประสงค์	เป้าหมาย (ผลผลิตของโครงการ)	งบประมาณ					ตัวชี้วัด (KPI)	ผลที่คาดว่าจะได้รับ	หน่วยงาน รับผิดชอบหลัก
				2561	2562	2563	2564	2565			
20	ปรับปรุงถนนลาดยางแอสฟัลต์ติกคอนกรีต ด้วยระบบ Pavement in-Place Recycling ทางหลวงท้องถิ่น สายห้วยกุ่มแจ - บ้านโค้งดารา (ขบ.ถ.1 - 0701) ตำบลคลองกิว อำเภอบ้านบึง	- เพื่อให้ได้ถนนที่มีมาตรฐาน	- ช่วงที่ 1 ขนาดผิวจราจรกว้าง 9.00 เมตร ยาว 1,900.00 เมตร หนา 0.05 เมตร หรือมีพื้นที่ผิวจราจรไม่น้อยกว่า 17,100.00 ตารางเมตร - ช่วงที่ 2 ขนาดผิวจราจรกว้าง 8.00 เมตร ยาว 2,475.00 เมตร หนา 0.05 เมตร หรือมีพื้นที่ผิวจราจรไม่น้อยกว่า 19,800.00 ตารางเมตร (ตามแบบองค์การบริหารส่วนจังหวัดชลบุรี)	-	22,980,000	-	-	-	- จำนวนถนนสายหลักที่เชื่อมโยงโครงข่ายคมนาคมที่ได้รับการพัฒนาให้ได้มาตรฐาน	- ประชาชนมีความสะดวกในการสัญจรไปมาและเกิดความปลอดภัยมากขึ้น	สำนัก การช่าง
21	ปรับปรุงถนนคอนกรีตเสริมเหล็ก ทางหลวงท้องถิ่น สายทางหลวงหมายเลข 3133 - บรรจบทางหลวงหมายเลข 344 (ขบ.ถ.1 - 0703) ตำบลหนองอิรุณ อำเภอบ้านบึง	- เพื่อให้ได้ถนนที่มีมาตรฐาน	- ขนาดผิวจราจรกว้าง 9.00 เมตร ยาว 566.00 เมตร หนา 0.20 เมตร หรือมีพื้นที่ผิวจราจรไม่น้อยกว่า 5,094.00 ตารางเมตร (ตามแบบองค์การบริหารส่วนจังหวัดชลบุรี)	-	4,179,900	-	-	-	- จำนวนถนนสายหลักที่เชื่อมโยงโครงข่ายคมนาคมที่ได้รับการพัฒนาให้ได้มาตรฐาน	- ประชาชนมีความสะดวกในการสัญจรไปมาและเกิดความปลอดภัยมากขึ้น	สำนัก การช่าง
22	วางท่อขยายเขตจำหน่ายน้ำประปาบริเวณ ชุมชน หมู่ 5 ทางหลวงหมายเลข 331 ตำบลหนองไผ่แก้ว อำเภอบ้านบึง	- เพื่อให้ประชาชนมีน้ำสะอาดสำหรับอุปโภคบริโภค	- วางท่อ HDPE และอุปกรณ์บริเวณ ชุมชน หมู่ 5 ทางหลวงหมายเลข 331 ตำบลหนองไผ่แก้ว อำเภอบ้านบึง (ตามแบบการประปาส่วนภูมิภาค เขต 1)	-	-	-	7,908,000	-	- จำนวนแหล่งน้ำที่ได้รับการพัฒนาสำหรับอุปโภคและบริโภค	- ประชาชนมีน้ำสะอาดใช้ได้ตลอดปี - ประชาชนมีคุณภาพชีวิตที่ดีขึ้น	สำนัก การช่าง

ยุทธศาสตร์จังหวัดชลบุรีที่ 4 พัฒนาปรับปรุงด้านผังเมือง โครงสร้างพื้นฐาน ระบบ Logistic เป็นเมืองนวัตกรรมที่น่าอยู่
ยุทธศาสตร์การพัฒนาขององค์กรปกครองส่วนท้องถิ่นในเขตจังหวัดชลบุรีที่ 1 การพัฒนาโครงสร้างพื้นฐาน / สาธารณูปโภค
ยุทธศาสตร์องค์การบริหารส่วนจังหวัดชลบุรีที่ 3 โครงสร้างพื้นฐานและโครงข่ายคมนาคมขนส่ง

แผนงานอุตสาหกรรมและการโยธา

ที่	โครงการ	วัตถุประสงค์	เป้าหมาย (ผลผลิตของโครงการ)	งบประมาณ					ตัวชี้วัด (KPI)	ผลที่คาดว่าจะได้รับ	หน่วยงาน รับผิดชอบหลัก
				2561	2562	2563	2564	2565			
23	วางท่อขยายเขตจำหน่ายน้ำประปา บริเวณชุมชนมาบฝั่ - หนองตำลึง อำเภอบ้านบึง	- เพื่อให้ประชาชน มีน้ำสะอาดสำหรับอุปโภค บริโภค	- วางท่อ HDPE และอุปกรณ์ บริเวณชุมชนมาบฝั่ - หนองตำลึง อำเภอบ้านบึง (ตามแบบการประปาส่วนภูมิภาค เขต 1)	-	42,058,000	-	-	-	- จำนวนแหล่งน้ำ ที่ได้รับการพัฒนา สำหรับอุปโภค และบริโภค	- ประชาชนมีน้ำสะอาด ใช้ได้ตลอดปี - ประชาชนมีคุณภาพชีวิต ที่ดีขึ้น	สำนัก การช่าง
24	วางท่อขยายเขตจำหน่ายน้ำประปา บริเวณหมู่ที่ 3 ตำบลคลองกิว อำเภอบ้านบึง	- เพื่อให้ประชาชน มีน้ำสะอาดสำหรับอุปโภค บริโภค	- วางท่อ HDPE และอุปกรณ์ บริเวณหมู่ที่ 3 ตำบลคลองกิว อำเภอบ้านบึง (ตามแบบการประปาส่วนภูมิภาค เขต 1)	-	3,000,000	-	-	-	- จำนวนแหล่งน้ำ ที่ได้รับการพัฒนา สำหรับอุปโภค และบริโภค	- ประชาชนมีน้ำสะอาด ใช้ได้ตลอดปี - ประชาชนมีคุณภาพชีวิต ที่ดีขึ้น	สำนัก การช่าง
25	ปรับปรุงถนนคอนกรีตเสริมเหล็ก ทางหลวงท้องถิ่น สายบ้านแหลมแค - บ้านบางนาง หมู่ที่ 6 ตำบลบางนาง อำเภอพานทอง	- เพื่อให้ได้ถนนที่มีมาตรฐาน - เพื่อลดปัญหาน้ำท่วมขัง	- ขนาดผิวจราจรกว้าง 8.00 เมตร ยาว 1,412.00 เมตร หนา 0.20 เมตร หรือมีพื้นที่ผิวจราจรไม่น้อยกว่า 11,296.00 ตารางเมตร พร้อมระบบ ระบายน้ำ (ตามแบบองค์การบริหารส่วนจังหวัดชลบุรี)	-	31,299,000	-	-	-	- จำนวนถนนสายหลัก ที่เชื่อมโยงโครงข่าย คมนาคมที่ได้รับการ พัฒนาให้ได้มาตรฐาน	- ประชาชนมีความสะดวก ในการสัญจรไปมาและ เกิดความปลอดภัยมากขึ้น - มีการระบายน้ำได้รวดเร็ว	สำนัก การช่าง
26	วางท่อขยายเขตจำหน่ายน้ำประปา บริเวณชุมชนบ้านเก่า ถึง หนองตำลึง อำเภอพานทอง	- เพื่อให้ประชาชน มีน้ำสะอาดสำหรับอุปโภค บริโภค	- วางท่อ HDPE และอุปกรณ์ บริเวณชุมชนบ้านเก่า ถึง หนองตำลึง อำเภอพานทอง (ตามแบบการประปาส่วนภูมิภาค เขต 1)	-	-	-	30,724,000	-	- จำนวนแหล่งน้ำ ที่ได้รับการพัฒนา สำหรับอุปโภค และบริโภค	- ประชาชนมีน้ำสะอาด ใช้ได้ตลอดปี - ประชาชนมีคุณภาพชีวิต ที่ดีขึ้น	สำนัก การช่าง

ยุทธศาสตร์จังหวัดชลบุรีที่ 4 พัฒนาปรับปรุงด้านผังเมือง โครงสร้างพื้นฐาน ระบบ Logistic เป็นเมืองนวัตกรรมที่น่าอยู่
 ยุทธศาสตร์การพัฒนาขององค์กรปกครองส่วนท้องถิ่นในเขตจังหวัดชลบุรีที่ 1 การพัฒนาโครงสร้างพื้นฐาน / สาธารณูปโภค
 ยุทธศาสตร์องค์การบริหารส่วนจังหวัดชลบุรีที่ 3 โครงสร้างพื้นฐานและโครงข่ายคมนาคมขนส่ง
 แผนงานอุตสาหกรรมและการโยธา

ที่	โครงการ	วัตถุประสงค์	เป้าหมาย (ผลผลิตของโครงการ)	งบประมาณ					ตัวชี้วัด (KPI)	ผลที่คาดว่าจะได้รับ	หน่วยงาน รับผิดชอบหลัก
				2561	2562	2563	2564	2565			
27	วางท่อขยายเขตจำหน่ายน้ำประปา บริเวณชุมชนพานทอง ถึง โรงไฟฟ้า อำเภopanทอง	- เพื่อให้ประชาชน มีน้ำสะอาดสำหรับอุปโภค บริโภค	- วางท่อ HDPE และอุปกรณ์ บริเวณชุมชนพานทอง ถึง โรงไฟฟ้า อำเภopanทอง (ตามแบบการประปาส่วนภูมิภาค เขต 1) งบประมาณดำเนินการทั้งสิ้น จำนวน 69,918,000 บาท -ประจำปี 2563 จำนวน 29,918,000 บาท -ประจำปี 2564 จำนวน 40,000,000 บาท	-	-	29,918,000	40,000,000	-	- จำนวนแหล่งน้ำ ที่ได้รับการพัฒนา สำหรับอุปโภค และบริโภค	- ประชาชนมีน้ำสะอาด ใช้ได้ตลอดปี - ประชาชนมีคุณภาพชีวิต ที่ดีขึ้น	สำนัก การช่าง
28	ปรับปรุงถนนคอนกรีตเสริมเหล็ก ทางหลวงท้องถิ่น สายบ้านหินกอง - บ้านเนินตอง (ชบ.ถ.1 - 0204) ตำบลเขาคันทรง อำเภศรีราชา	- เพื่อให้ได้ถนนที่มีมาตรฐาน	- ขนาดผิวจราจรกว้าง 6.00 เมตร ยาว 500.00 เมตร หนา 0.20 เมตร ไหล่ทางแอสฟัลต์ติกคอนกรีตกว้างข้างละ 1.00 เมตร หรือมีพื้นที่ผิวจราจรไม่น้อยกว่า 3,000.00 ตารางเมตร (ตามแบบองค์การบริหารส่วนจังหวัดชลบุรี)	-	3,030,000	-	-	-	- จำนวนถนนสายหลัก ที่เชื่อมโยงโครงข่าย คมนาคมที่ได้รับการ พัฒนาให้ได้มาตรฐาน	- ประชาชนมีความสะดวก ในการสัญจรไปมาและ เกิดความปลอดภัยมากขึ้น	สำนัก การช่าง
29	วางท่อขยายเขตจำหน่ายน้ำประปา บริเวณชุมชนทางหลวงหมายเลข 3144 วัดสันติภักดิ์ ถึง แยกสนามกอล์ฟบางพระ ตำบลบางพระ อำเภศรีราชา	- เพื่อให้ประชาชน มีน้ำสะอาดสำหรับอุปโภค บริโภค	- วางท่อ HDPE และอุปกรณ์ บริเวณชุมชนทางหลวงหมายเลข 3144 วัดสันติภักดิ์ ถึง แยกสนามกอล์ฟบางพระ ตำบลบางพระ อำเภศรีราชา (ตามแบบการประปาส่วนภูมิภาค เขต 1)	-	12,364,000	-	-	-	- จำนวนแหล่งน้ำ ที่ได้รับการพัฒนา สำหรับอุปโภค และบริโภค	- ประชาชนมีน้ำสะอาด ใช้ได้ตลอดปี - ประชาชนมีคุณภาพชีวิต ที่ดีขึ้น	สำนัก การช่าง

ยุทธศาสตร์จังหวัดชลบุรีที่ 4 พัฒนาปรับปรุงด้านผังเมือง โครงสร้างพื้นฐาน ระบบ Logistic เป็นเมืองนวัตกรรมที่น่าอยู่
 ยุทธศาสตร์การพัฒนาขององค์กรปกครองส่วนท้องถิ่นในเขตจังหวัดชลบุรีที่ 1 การพัฒนาโครงสร้างพื้นฐาน / สาธารณูปโภค
 ยุทธศาสตร์องค์การบริหารส่วนจังหวัดชลบุรีที่ 3 โครงสร้างพื้นฐานและโครงข่ายคมนาคมขนส่ง
 แผนงานอุตสาหกรรมและการโยธา

ที่	โครงการ	วัตถุประสงค์	เป้าหมาย (ผลผลิตของโครงการ)	งบประมาณ					ตัวชี้วัด (KPI)	ผลที่คาดว่าจะได้รับ	หน่วยงาน รับผิดชอบหลัก
				2561	2562	2563	2564	2565			
30	วางท่อขยายเขตจำหน่ายน้ำประปา บริเวณชุมชนถนนเลียบหาดกัปตันยุทธ ถึง ถนนเทศบาล 4 ตำบลบางพระ อำเภอศรีราชา	- เพื่อให้ประชาชน มีน้ำสะอาดสำหรับอุปโภค บริโภค	- วางท่อ HDPE และอุปกรณ์ บริเวณชุมชนถนนเลียบหาดกัปตันยุทธ ถึง ถนนเทศบาล 4 ตำบลบางพระ อำเภอศรีราชา (ตามแบบการประปาส่วนภูมิภาค เขต 1)	-	-	-	8,110,000	-	- จำนวนแหล่งน้ำ ที่ได้รับการพัฒนา สำหรับอุปโภค และบริโภค	- ประชาชนมีน้ำสะอาด ใช้ได้ตลอดปี - ประชาชนมีคุณภาพชีวิต ที่ดีขึ้น	สำนัก การช่าง
31	วางท่อขยายเขตจำหน่ายน้ำประปา บริเวณชุมชนถนนเจ้าแม่พันโบก ถึง วัดห้วยยายพรหม ตำบลบางพระ อำเภอศรีราชา	- เพื่อให้ประชาชน มีน้ำสะอาดสำหรับอุปโภค บริโภค	- วางท่อ HDPE และอุปกรณ์ บริเวณชุมชนถนนเจ้าแม่พันโบก ถึง วัดห้วยยายพรหม ตำบลบางพระ อำเภอศรีราชา (ตามแบบการประปาส่วนภูมิภาค เขต 1)	-	-	-	6,688,000	-	- จำนวนแหล่งน้ำ ที่ได้รับการพัฒนา สำหรับอุปโภค และบริโภค	- ประชาชนมีน้ำสะอาด ใช้ได้ตลอดปี - ประชาชนมีคุณภาพชีวิต ที่ดีขึ้น	สำนัก การช่าง
32	วางท่อขยายเขตจำหน่ายน้ำประปา บริเวณชุมชนถนนหนองข่า , ถนนห้วยกรู , ซอยโรงเรียนประเสริฐสุข , ถนนเทศบาล , แยกบ้านแก้ว ตำบลบางพระ อำเภอศรีราชา	- เพื่อให้ประชาชน มีน้ำสะอาดสำหรับอุปโภค บริโภค	- วางท่อ HDPE และอุปกรณ์ บริเวณชุมชนถนนหนองข่า , ถนนห้วยกรู , ซอยโรงเรียนประเสริฐสุข , ถนนเทศบาล , แยกบ้านแก้ว ตำบลบางพระ อำเภอศรีราชา (ตามแบบการประปาส่วนภูมิภาค เขต 1)	-	-	-	7,640,000	-	- จำนวนแหล่งน้ำ ที่ได้รับการพัฒนา สำหรับอุปโภค และบริโภค	- ประชาชนมีน้ำสะอาด ใช้ได้ตลอดปี - ประชาชนมีคุณภาพชีวิต ที่ดีขึ้น	สำนัก การช่าง

ยุทธศาสตร์จังหวัดชลบุรีที่ 4 พัฒนาปรับปรุงด้านผังเมือง โครงสร้างพื้นฐาน ระบบ Logistic เป็นเมืองนวัตกรรมที่น่าอยู่
 ยุทธศาสตร์การพัฒนาขององค์กรปกครองส่วนท้องถิ่นในเขตจังหวัดชลบุรีที่ 1 การพัฒนาโครงสร้างพื้นฐาน / สาธารณูปโภค
 ยุทธศาสตร์องค์การบริหารส่วนจังหวัดชลบุรีที่ 3 โครงสร้างพื้นฐานและโครงข่ายคมนาคมขนส่ง

แผนงานอุตสาหกรรมและการโยธา

ที่	โครงการ	วัตถุประสงค์	เป้าหมาย (ผลผลิตของโครงการ)	งบประมาณ					ตัวชี้วัด (KPI)	ผลที่คาดว่าจะได้รับ	หน่วยงาน รับผิดชอบหลัก
				2561	2562	2563	2564	2565			
33	วางท่อขยายเขตจำหน่ายน้ำประปา บริเวณชุมชนเขาน้ำทรัพย์ , หนองยายปู่ , ซอยบ้านอัยการ , ซอยแสงประสิทธิ์ , ตำบลสุรศักดิ์ อำเภอสรีราชา	- เพื่อให้ประชาชน มีน้ำสะอาดสำหรับอุปโภค บริโภค	- วางท่อ HDPE และอุปกรณ์ บริเวณชุมชนเขาน้ำทรัพย์ , หนองยายปู่ , ซอยบ้านอัยการ , ซอยแสงประสิทธิ์ , ตำบลสุรศักดิ์ อำเภอสรีราชา (ตามแบบการประปาส่วนภูมิภาค เขต 1)	-	-	8,580,000	-	-	- จำนวนแหล่งน้ำ ที่ได้รับการพัฒนา สำหรับอุปโภค และบริโภค	- ประชาชนมีน้ำสะอาด ใช้ได้ตลอดปี - ประชาชนมีคุณภาพชีวิต ที่ดีขึ้น	สำนัก การช่าง
34	วางท่อขยายเขตจำหน่ายน้ำประปา บริเวณชุมชนหมู่ 9 บ้านห้วยตาเกล้า หมู่ 8 บ้านมาบแสนสุข ถึง หมู่ 7 บ้านระเวิง ตำบลเขาคันทรง อำเภอสรีราชา	- เพื่อให้ประชาชน มีน้ำสะอาดสำหรับอุปโภค บริโภค	- วางท่อ HDPE และอุปกรณ์ บริเวณชุมชนหมู่ 9 บ้านห้วยตาเกล้า หมู่ 8 บ้านมาบแสนสุข ถึง หมู่ 7 บ้านระเวิง ตำบลเขาคันทรง อำเภอสรีราชา (ตามแบบการประปาส่วนภูมิภาค เขต 1)	-	-	30,008,000	-	-	- จำนวนแหล่งน้ำ ที่ได้รับการพัฒนา สำหรับอุปโภค และบริโภค	- ประชาชนมีน้ำสะอาด ใช้ได้ตลอดปี - ประชาชนมีคุณภาพชีวิต ที่ดีขึ้น	สำนัก การช่าง
35	วางท่อขยายเขตจำหน่ายน้ำประปา ให้องค์การบริหารส่วนตำบลเขาคันทรง บริเวณชุมชนหมู่ 5 บ้านสุรศักดิ์ ถึง หมู่ 10 บ้านเจ้าพระยา ตำบลเขาคันทรง อำเภอสรีราชา	- เพื่อให้ประชาชน มีน้ำสะอาดสำหรับอุปโภค บริโภค	- วางท่อ HDPE และอุปกรณ์ ให้องค์การบริหารส่วนตำบลเขาคันทรง บริเวณชุมชนหมู่ 5 บ้านสุรศักดิ์ ถึง หมู่ 10 บ้านเจ้าพระยา ตำบลเขาคันทรง อำเภอสรีราชา (ตามแบบการประปาส่วนภูมิภาค เขต 1)	-	-	15,028,000	-	-	- จำนวนแหล่งน้ำ ที่ได้รับการพัฒนา สำหรับอุปโภค และบริโภค	- ประชาชนมีน้ำสะอาด ใช้ได้ตลอดปี - ประชาชนมีคุณภาพชีวิต ที่ดีขึ้น	สำนัก การช่าง

ยุทธศาสตร์จังหวัดชลบุรีที่ 4 พัฒนาปรับปรุงด้านผังเมือง โครงสร้างพื้นฐาน ระบบ Logistic เป็นเมืองนวัตกรรมที่น่าอยู่
 ยุทธศาสตร์การพัฒนาขององค์กรปกครองส่วนท้องถิ่นในเขตจังหวัดชลบุรีที่ 1 การพัฒนาโครงสร้างพื้นฐาน / สาธารณูปโภค
 ยุทธศาสตร์องค์การบริหารส่วนจังหวัดชลบุรีที่ 3 โครงสร้างพื้นฐานและโครงข่ายคมนาคมขนส่ง
 แผนงานอุตสาหกรรมและการโยธา

ที่	โครงการ	วัตถุประสงค์	เป้าหมาย (ผลผลิตของโครงการ)	งบประมาณ					ตัวชี้วัด (KPI)	ผลที่คาดว่าจะได้รับ	หน่วยงาน รับผิดชอบหลัก
				2561	2562	2563	2564	2565			
36	วางท่อขยายเขตจำหน่ายน้ำประปา บริเวณชุมชนหนองยายปู่ ตำบลสุรศักดิ์ อำเภอสัตหิรา	- เพื่อให้ประชาชน มีน้ำสะอาดสำหรับอุปโภค บริโภค	- วางท่อ HDPE และอุปกรณ์ บริเวณชุมชนหนองยายปู่ ตำบลสุรศักดิ์ อำเภอสัตหิรา (ตามแบบการประปาส่วนภูมิภาค เขต 1)	-	17,667,000	-	-	-	- จำนวนแหล่งน้ำ ที่ได้รับการพัฒนา สำหรับอุปโภค และบริโภค	- ประชาชนมีน้ำสะอาด ใช้ได้ตลอดปี - ประชาชนมีคุณภาพชีวิต ที่ดีขึ้น	สำนัก การช่าง
37	วางท่อขยายเขตจำหน่ายน้ำประปา บริเวณชุมชนมาบเอียง ตำบลสุรศักดิ์ อำเภอสัตหิรา	- เพื่อให้ประชาชน มีน้ำสะอาดสำหรับอุปโภค บริโภค	- วางท่อ HDPE และอุปกรณ์ บริเวณชุมชนมาบเอียง ตำบลสุรศักดิ์ อำเภอสัตหิรา (ตามแบบการประปาส่วนภูมิภาค เขต 1)	-	13,498,000	-	-	-	- จำนวนแหล่งน้ำ ที่ได้รับการพัฒนา สำหรับอุปโภค และบริโภค	- ประชาชนมีน้ำสะอาด ใช้ได้ตลอดปี - ประชาชนมีคุณภาพชีวิต ที่ดีขึ้น	สำนัก การช่าง
38	วางท่อขยายเขตจำหน่ายน้ำประปา บริเวณชุมชนห้วยขุนจิต ตำบลสุรศักดิ์ อำเภอสัตหิรา	- เพื่อให้ประชาชน มีน้ำสะอาดสำหรับอุปโภค บริโภค	- วางท่อ HDPE และอุปกรณ์ บริเวณชุมชนห้วยขุนจิต ตำบลสุรศักดิ์ อำเภอสัตหิรา (ตามแบบการประปาส่วนภูมิภาค เขต 1)	-	10,507,000	-	-	-	- จำนวนแหล่งน้ำ ที่ได้รับการพัฒนา สำหรับอุปโภค และบริโภค	- ประชาชนมีน้ำสะอาด ใช้ได้ตลอดปี - ประชาชนมีคุณภาพชีวิต ที่ดีขึ้น	สำนัก การช่าง
39	ก่อสร้างถนนคอนกรีตเสริมเหล็ก และวางท่อระบายน้ำคอนกรีต เสริมเหล็ก พร้อมบ่อพัก ขอยมาบบอน 1 หมู่ที่ 1, 3 ตำบลหนองปลาไหล อำเภอบางละมุง	- เพื่อให้ได้ถนนที่มีมาตรฐาน - เพื่อให้มีการระบายน้ำที่ดี มีมาตรฐาน	- ขนาดผิวจราจรกว้าง 7.00 เมตร ยาว 1,230.00 เมตร หนา 0.20 เมตร หรือมี พื้นที่ผิวจราจรและบ่อพักไม่น้อยกว่า 8,610.00 ตารางเมตร และวางท่อระบาย น้ำคอนกรีตเสริมเหล็กขนาด Ø 0.60 เมตร พร้อมบ่อพักยาว 2,460.00 เมตร และระบบไฟฟ้าแสงสว่าง (ตามแบบเทศบาลตำบลหนองปลาไหล)	-	-	15,460,400	-	-	- จำนวนถนนสายหลัก ที่เชื่อมโยงโครงข่าย คมนาคมที่ได้รับการ พัฒนาให้ได้มาตรฐาน	- ประชาชนมีความสะดวก ในการสัญจรไปมาและ เกิดความปลอดภัยมากขึ้น - มีการระบายน้ำได้รวดเร็ว	สำนัก การช่าง

ยุทธศาสตร์จังหวัดชลบุรีที่ 4 พัฒนาปรับปรุงด้านผังเมือง โครงสร้างพื้นฐาน ระบบ Logistic เป็นเมืองนวัตกรรมที่น่าอยู่
 ยุทธศาสตร์การพัฒนาขององค์กรปกครองส่วนท้องถิ่นในเขตจังหวัดชลบุรีที่ 1 การพัฒนาโครงสร้างพื้นฐาน / สาธารณูปโภค
 ยุทธศาสตร์องค์การบริหารส่วนจังหวัดชลบุรีที่ 3 โครงสร้างพื้นฐานและโครงข่ายคมนาคมขนส่ง
 แผนงานอุตสาหกรรมและการโยธา

ที่	โครงการ	วัตถุประสงค์	เป้าหมาย (ผลผลิตของโครงการ)	งบประมาณ					ตัวชี้วัด (KPI)	ผลที่คาดว่าจะได้รับ	หน่วยงาน รับผิดชอบหลัก
				2561	2562	2563	2564	2565			
40	ปรับปรุงถนนคอนกรีตเสริมเหล็ก ทางหลวงท้องถิ่น สายบ้านชัยพรธิ (ชบ.ถ.1 - 0301) ตำบลหนองปรือ อำเภอบางละมุง	- เพื่อให้ได้ถนนที่มีมาตรฐาน	- ขนาดผิวจราจรกว้าง 6.00 เมตร ยาว 670.00 เมตร หนา 0.20 เมตร หรือมีพื้นที่ผิวจราจรไม่น้อยกว่า 4,020.00 ตารางเมตร (ตามแบบองค์การบริหารส่วนจังหวัดชลบุรี)	-	-	-	4,301,000	-	- จำนวนถนนสายหลัก ที่เชื่อมโยงโครงข่าย คมนาคมที่ได้รับการ พัฒนาให้ได้มาตรฐาน	- ประชาชนมีความสะดวก ในการสัญจรไปมาและ เกิดความปลอดภัยมากขึ้น	สำนัก การช่าง
41	ปรับปรุงถนนลาดยางแอสฟัลต์ติกคอนกรีต ด้วยระบบ Pavement in-Place Recycling ทางหลวงท้องถิ่น สายห้วยตาหนู - บ้านทุ่งกลม (ชบ.ถ.1 - 0302) ช่วงที่ 2 ตำบลหนองปรือ อำเภอบางละมุง	- เพื่อให้ได้ถนนที่มีมาตรฐาน	- ขนาดผิวจราจรกว้าง 8.00 เมตร ยาว 1,824.00 เมตร หนา 0.05 เมตร หรือมีพื้นที่ผิวจราจรไม่น้อยกว่า 14,592.00 ตารางเมตร (ตามแบบองค์การบริหารส่วนจังหวัดชลบุรี)	-	-	9,609,000	-	-	- จำนวนถนนสายหลัก ที่เชื่อมโยงโครงข่าย คมนาคมที่ได้รับการ พัฒนาให้ได้มาตรฐาน	- ประชาชนมีความสะดวก ในการสัญจรไปมาและ เกิดความปลอดภัยมากขึ้น	สำนัก การช่าง
42	ปรับปรุงถนนคอนกรีตเสริมเหล็ก ทางหลวงท้องถิ่น สายสำนักท้อน - ห้วยใหญ่ (ชบ.ถ.1 - 0303) หมู่ที่ 11 ตำบลห้วยใหญ่ อำเภอบางละมุง	- เพื่อให้ได้ถนนที่มีมาตรฐาน	- ช่วงที่ 1 ขนาดผิวจราจรกว้าง 9.00 เมตร ยาว 1,436.00 เมตร หนา 0.20 เมตร หรือมีพื้นที่ผิวจราจรไม่น้อยกว่า 12,924.00 ตารางเมตร - ช่วงที่ 2 ขนาดผิวจราจรกว้าง 9.00 เมตร ยาว 66.00 เมตร หนา 0.20 เมตร หรือมีพื้นที่ผิวจราจรไม่น้อยกว่า 594.00 ตารางเมตร (ตามแบบองค์การบริหารส่วนจังหวัดชลบุรี)	-	-	-	10,654,000	-	- จำนวนถนนสายหลัก ที่เชื่อมโยงโครงข่าย คมนาคมที่ได้รับการ พัฒนาให้ได้มาตรฐาน	- ประชาชนมีความสะดวก ในการสัญจรไปมาและ เกิดความปลอดภัยมากขึ้น	สำนัก การช่าง

ยุทธศาสตร์จังหวัดชลบุรีที่ 4 พัฒนาปรับปรุงด้านผังเมือง โครงสร้างพื้นฐาน ระบบ Logistic เป็นเมืองนวัตกรรมที่น่าอยู่
 ยุทธศาสตร์การพัฒนาขององค์กรปกครองส่วนท้องถิ่นในเขตจังหวัดชลบุรีที่ 1 การพัฒนาโครงสร้างพื้นฐาน / สาธารณูปโภค
 ยุทธศาสตร์องค์การบริหารส่วนจังหวัดชลบุรีที่ 3 โครงสร้างพื้นฐานและโครงข่ายคมนาคมขนส่ง

แผนงานอุตสาหกรรมและการโยธา

ที่	โครงการ	วัตถุประสงค์	เป้าหมาย (ผลผลิตของโครงการ)	งบประมาณ					ตัวชี้วัด (KPI)	ผลที่คาดว่าจะได้รับ	หน่วยงาน รับผิดชอบหลัก
				2561	2562	2563	2564	2565			
43	ปรับปรุงถนนคอนกรีตเสริมเหล็ก ทางหลวงท้องถิ่น สายบ้านหนองปรือ - บ้านแหลมเหียง (ขบ.ถ.1 - 0305) หมู่ที่ 1 ตำบลหนองปรือ อำเภอบางละมุง	- เพื่อให้ได้ถนนที่มีมาตรฐาน - เพื่อลดปัญหาน้ำท่วมขัง	- ขนาดผิวจราจรกว้าง 8.00 เมตร ยาว 862.00 เมตร หนา 0.20 เมตร หรือมีพื้นที่ผิวจราจรไม่น้อยกว่า 6,896.00 ตารางเมตร (รวมพื้นที่บ่อพัก) พร้อมบ่อระบายน้ำ (ตามแบบองค์การบริหารส่วนจังหวัดชลบุรี)	-	-	12,197,000	-	-	- จำนวนถนนสายหลัก ที่เชื่อมโยงโครงข่าย คมนาคมที่ได้รับการ พัฒนาให้ได้มาตรฐาน	- ประชาชนมีความสะดวก ในการสัญจรไปมาและ เกิดความปลอดภัยมากขึ้น - มีการระบายน้ำได้รวดเร็ว	สำนัก การช่าง
44	ปรับปรุงถนนคอนกรีตเสริมเหล็ก ทางหลวงท้องถิ่น สายพัทธา - ห้วยใหญ่ (ขบ.ถ.1 - 0309) ตำบลห้วยใหญ่ อำเภอบางละมุง	- เพื่อให้ได้ถนนที่มีมาตรฐาน	- ขนาดผิวจราจรกว้าง 9.00 เมตร ยาว 1,120.00 เมตร หนา 0.20 เมตร หรือมีพื้นที่ผิวจราจรไม่น้อยกว่า 10,080.00 ตารางเมตร และไหล่ทาง คอนกรีตเสริมเหล็ก ช้างละ 1.20 เมตร (ตามแบบองค์การบริหารส่วนจังหวัดชลบุรี)	-	9,891,000	-	-	-	- จำนวนถนนสายหลัก ที่เชื่อมโยงโครงข่าย คมนาคมที่ได้รับการ พัฒนาให้ได้มาตรฐาน	- ประชาชนมีความสะดวก ในการสัญจรไปมาและ เกิดความปลอดภัยมากขึ้น	สำนัก การช่าง
45	ก่อสร้างสะพานคอนกรีตเสริมเหล็ก ทางหลวงท้องถิ่นสายโรงโปีะ - นาเกลือ - เขาไม้แก้ว (ขบ.ถ.1-0308) หมู่ที่ 4 ตำบลตะเคียนเตี้ย อำเภอบางละมุง	- เพื่อให้ได้สะพานที่มี มาตรฐาน	- ขนาดกว้าง 9.00 เมตร ยาว 10.00 เมตร พร้อมระบบระบายน้ำ (ตามแบบองค์การบริหารส่วนจังหวัดชลบุรี)	-	3,324,800	-	-	-	- จำนวนสะพาน ที่เชื่อมโยงเครือข่าย คมนาคมที่ได้รับการ พัฒนาให้ได้มาตรฐาน	- ประชาชนมีความสะดวก ในการสัญจรไปมาและ เกิดความปลอดภัยมากขึ้น	สำนัก การช่าง
46	ก่อสร้างสะพานคอนกรีตเสริมเหล็ก ทางหลวงท้องถิ่น สายบ้านสังกะขี้ยว - บ้านหนองแขวะ (ขบ.ถ.1 - 0307) หมู่ที่ 4 ตำบลบึง อำเภอบางละมุง	- เพื่อให้ได้สะพานที่มี มาตรฐาน	- ขนาดกว้าง 9.00 เมตร ยาว 18.00 เมตร (ตามแบบองค์การบริหารส่วนจังหวัดชลบุรี)	-	-	3,638,000	-	-	- จำนวนสะพาน ที่เชื่อมโยงเครือข่าย คมนาคมที่ได้รับการ พัฒนาให้ได้มาตรฐาน	- ประชาชนมีความสะดวก ในการสัญจรไปมาและ เกิดความปลอดภัยมากขึ้น	สำนัก การช่าง

ยุทธศาสตร์จังหวัดชลบุรีที่ 4 พัฒนาปรับปรุงด้านผังเมือง โครงสร้างพื้นฐาน ระบบ Logistic เป็นเมืองนวัตกรรมที่น่าอยู่
 ยุทธศาสตร์การพัฒนาขององค์กรปกครองส่วนท้องถิ่นในเขตจังหวัดชลบุรีที่ 1 การพัฒนาโครงสร้างพื้นฐาน / สาธารณูปโภค
 ยุทธศาสตร์องค์การบริหารส่วนจังหวัดชลบุรีที่ 3 โครงสร้างพื้นฐานและโครงข่ายคมนาคมขนส่ง
 แผนงานอุตสาหกรรมและการโยธา

ที่	โครงการ	วัตถุประสงค์	เป้าหมาย (ผลผลิตของโครงการ)	งบประมาณ					ตัวชี้วัด (KPI)	ผลที่คาดว่าจะได้รับ	หน่วยงาน รับผิดชอบหลัก
				2561	2562	2563	2564	2565			
47	วางท่อขยายเขตจำหน่ายน้ำประปา บริเวณชุมชนแยกกระทิงลาย ถึง แยกโรงน้ำแข็ง ตำบลหนองปรือ อำเภอบางละมุง	- เพื่อให้ประชาชน มีน้ำสะอาดสำหรับอุปโภค บริโภค	- วางท่อ HDPE และอุปกรณ์ บริเวณชุมชนแยกกระทิงลาย ถึง แยกโรงน้ำแข็ง ตำบลหนองปรือ อำเภอบางละมุง (ตามแบบการประปาส่วนภูมิภาค เขต 1) งบประมาณดำเนินการทั้งสิ้น จำนวน 60,354,000 บาท -ประจำปี 2563 จำนวน 26,354,000 บาท -ประจำปี 2564 จำนวน 34,000,000 บาท	-	-	26,354,000	34,000,000	-	- จำนวนแหล่งน้ำ ที่ได้รับการพัฒนา สำหรับอุปโภค และบริโภค	- ประชาชนมีน้ำสะอาด ใช้ได้ตลอดปี - ประชาชนมีคุณภาพชีวิต ที่ดีขึ้น	สำนัก การช่าง
48	วางท่อขยายเขตจำหน่ายน้ำประปา บริเวณชุมชน เทศบาล 1 ซอย 1 , ซอยเขามะกอก 13 ตำบลห้วยใหญ่ อำเภอบางละมุง	- เพื่อให้ประชาชน มีน้ำสะอาดสำหรับอุปโภค บริโภค	- วางท่อ HDPE และอุปกรณ์ บริเวณชุมชน เทศบาล 1 ซอย 1 , ซอยเขามะกอก 13 ตำบลห้วยใหญ่ อำเภอบางละมุง (ตามแบบการประปาส่วนภูมิภาค เขต 1)	-	-	15,701,000	-	-	- จำนวนแหล่งน้ำ ที่ได้รับการพัฒนา สำหรับอุปโภค และบริโภค	- ประชาชนมีน้ำสะอาด ใช้ได้ตลอดปี - ประชาชนมีคุณภาพชีวิต ที่ดีขึ้น	สำนัก การช่าง
49	วางท่อขยายเขตจำหน่ายน้ำประปา บริเวณชุมชนชากนอก ถึง ทางรถไฟ ตำบลห้วยใหญ่ อำเภอบางละมุง	- เพื่อให้ประชาชน มีน้ำสะอาดสำหรับอุปโภค บริโภค	- วางท่อ HDPE และอุปกรณ์ บริเวณชุมชนชากนอก ถึง ทางรถไฟ ตำบลห้วยใหญ่ อำเภอบางละมุง (ตามแบบการประปาส่วนภูมิภาค เขต 1)	-	24,645,000	-	-	-	- จำนวนแหล่งน้ำ ที่ได้รับการพัฒนา สำหรับอุปโภค และบริโภค	- ประชาชนมีน้ำสะอาด ใช้ได้ตลอดปี - ประชาชนมีคุณภาพชีวิต ที่ดีขึ้น	สำนัก การช่าง

ยุทธศาสตร์จังหวัดชลบุรีที่ 4 พัฒนาปรับปรุงด้านผังเมือง โครงสร้างพื้นฐาน ระบบ Logistic เป็นเมืองนวัตกรรมที่น่าอยู่
 ยุทธศาสตร์การพัฒนาขององค์กรปกครองส่วนท้องถิ่นในเขตจังหวัดชลบุรีที่ 1 การพัฒนาโครงสร้างพื้นฐาน / สาธารณูปโภค
 ยุทธศาสตร์องค์การบริหารส่วนจังหวัดชลบุรีที่ 3 โครงสร้างพื้นฐานและโครงข่ายคมนาคมขนส่ง

แผนงานอุตสาหกรรมและการโยธา

ที่	โครงการ	วัตถุประสงค์	เป้าหมาย (ผลผลิตของโครงการ)	งบประมาณ					ตัวชี้วัด (KPI)	ผลที่คาดว่าจะได้รับ	หน่วยงาน รับผิดชอบหลัก
				2561	2562	2563	2564	2565			
50	วางท่อขยายเขตจำหน่ายน้ำประปา บริเวณชุมชนซอยข้างสนามกอล์ฟฟินิกซ์ ตำบลห้วยใหญ่ อำเภอบางละมุง	- เพื่อให้ประชาชน มีน้ำสะอาดสำหรับอุปโภค บริโภค	- วางท่อ HDPE และอุปกรณ์ บริเวณชุมชนซอยข้างสนามกอล์ฟฟินิกซ์ ตำบลห้วยใหญ่ อำเภอบางละมุง (ตามแบบการประปาส่วนภูมิภาค เขต 1)	-	-	8,242,100	-	-	- จำนวนแหล่งน้ำ ที่ได้รับการพัฒนา สำหรับอุปโภค และบริโภค	- ประชาชนมีน้ำสะอาด ใช้ได้ตลอดปี - ประชาชนมีคุณภาพชีวิต ที่ดีขึ้น	สำนัก การช่าง
51	วางท่อขยายเขตจำหน่ายน้ำประปา บริเวณชุมชนถนนทางหลวงหมายเลข 331 เขาไม้แก้ว ถึง ห้วยใหญ่ , ชากนอก อำเภอบางละมุง	- เพื่อให้ประชาชน มีน้ำสะอาดสำหรับอุปโภค บริโภค	- วางท่อ HDPE และอุปกรณ์ให้ บริเวณชุมชนถนนทางหลวงหมายเลข 331 เขาไม้แก้ว ถึง ห้วยใหญ่ , ชากนอก อำเภอบางละมุง (ตามแบบการประปาส่วนภูมิภาค เขต 1) งบประมาณดำเนินการทั้งสิ้น จำนวน 195,718,000 บาท -ประจำปี 2563 จำนวน 55,718,000 บาท -ประจำปี 2564 จำนวน 140,000,000 บาท	-	-	35,718,000	160,000,000	-	- จำนวนแหล่งน้ำ ที่ได้รับการพัฒนา สำหรับอุปโภค และบริโภค	- ประชาชนมีน้ำสะอาด ใช้ได้ตลอดปี - ประชาชนมีคุณภาพชีวิต ที่ดีขึ้น	สำนัก การช่าง
52	ปรับปรุงถนนลาดยางแอสฟัลต์ติกคอนกรีต ด้วยระบบ Pavement in-Place Recycling ทางหลวงท้องถิ่น สายเข้าโรงเรียนวัดญาณสังวราราม (ขบ.ถ.1 - 0405) ตำบลนาจอมเทียน อำเภอสัตหีบ	- เพื่อให้ได้ถนนที่มีมาตรฐาน - เพื่อลดปัญหาน้ำท่วมขัง	- ขนาดผิวจราจรกว้าง 8.00 เมตร ยาว 851.00 เมตร หนา 0.05 เมตร พร้อมวางท่อระบายน้ำ หรือมีพื้นที่ผิวจราจร ไม่น้อยกว่า 6,808.00 ตารางเมตร (ตามแบบองค์การบริหารส่วนจังหวัดชลบุรี)	-	4,554,000	-	-	-	- จำนวนถนนสายหลัก ที่เชื่อมโยงโครงข่าย คมนาคมที่ได้รับการ พัฒนาให้ได้มาตรฐาน	- ประชาชนมีความสะดวก ในการสัญจรไปมาและ เกิดความปลอดภัยมากขึ้น - มีการระบายน้ำได้รวดเร็ว	สำนัก การช่าง

ยุทธศาสตร์จังหวัดชลบุรีที่ 4 พัฒนาปรับปรุงด้านผังเมือง โครงสร้างพื้นฐาน ระบบ Logistic เป็นเมืองนวัตกรรมที่น่าอยู่
 ยุทธศาสตร์การพัฒนาขององค์กรปกครองส่วนท้องถิ่นในเขตจังหวัดชลบุรีที่ 1 การพัฒนาโครงสร้างพื้นฐาน / สาธารณูปโภค
 ยุทธศาสตร์องค์การบริหารส่วนจังหวัดชลบุรีที่ 3 โครงสร้างพื้นฐานและโครงข่ายคมนาคมขนส่ง
 แผนงานอุตสาหกรรมและการโยธา

ที่	โครงการ	วัตถุประสงค์	เป้าหมาย (ผลผลิตของโครงการ)	งบประมาณ					ตัวชี้วัด (KPI)	ผลที่คาดว่าจะได้รับ	หน่วยงาน รับผิดชอบหลัก
				2561	2562	2563	2564	2565			
53	ปรับปรุงถนนคอนกรีตเสริมเหล็ก ทางหลวงท้องถิ่น สายบ้านเขากะทิง - บ้านห้วยลึก (ขบ.ถ.1 - 0401) หมู่ที่ 10 ตำบลบางเสร่ อำเภอสัตหีบ	- เพื่อให้ได้ถนนที่มีมาตรฐาน - เพื่อลดปัญหาน้ำท่วมขัง	- ช่วงที่ 1 ขนาดผิวจราจรกว้าง 7.00 เมตร ยาว 500.00 เมตร หนา 0.20 เมตร พร้อมวางท่อระบายน้ำคอนกรีตเสริมเหล็ก Ø 1.00 เมตร พร้อมบ่อพักยาว 500.00 เมตร หรือมีพื้นที่ผิวจราจรรวมบ่อพัก ไม่น้อยกว่า 3,500.00 ตารางเมตร - ช่วงที่ 2 ขนาดผิวจราจรกว้าง 8.00 เมตร ยาว 1,775.00 เมตร หนา 0.20 เมตร หรือมีพื้นที่ผิวจราจรไม่น้อยกว่า 14,200.00 ตารางเมตร (ตามแบบองค์การบริหารส่วนจังหวัดชลบุรี)	-	-	-	18,402,000	-	- จำนวนถนนสายหลัก ที่เชื่อมโยงโครงข่าย คมนาคมที่ได้รับการ พัฒนาให้ได้มาตรฐาน	- ประชาชนมีความสะดวก ในการสัญจรไปมาและ เกิดความปลอดภัยมากขึ้น - มีการระบายน้ำได้รวดเร็ว	สำนัก การช่าง
54	วางท่อขยายเขตจำหน่ายน้ำประปาบริเวณ ชุมชนนาจอมเทียน ถึง แยกชัยพฤกษ์ ตำบลนาจอมเทียน อำเภอสัตหีบ	- เพื่อให้ประชาชน มีน้ำสะอาดสำหรับอุปโภค บริโภค	- วางท่อ HDPE และอุปกรณ์บริเวณ ชุมชน นาจอมเทียน ถึง แยกชัยพฤกษ์ ตำบลนาจอมเทียน อำเภอสัตหีบ (ตามแบบการประปาส่วนภูมิภาค เขต 1)	-	105,440,000	-	-	-	- จำนวนแหล่งน้ำ ที่ได้รับการพัฒนา สำหรับอุปโภค และบริโภค	- ประชาชนมีน้ำสะอาด ใช้ได้ตลอดปี - ประชาชนมีคุณภาพชีวิต ที่ดีขึ้น	สำนัก การช่าง
55	วางท่อขยายเขตจำหน่ายน้ำประปา บริเวณชุมชนวัดญาณสังวราราม ตำบลนาจอมเทียน อำเภอสัตหีบ	- เพื่อให้ประชาชน มีน้ำสะอาดสำหรับอุปโภค บริโภค	- วางท่อ HDPE และอุปกรณ์ บริเวณชุมชนวัดญาณสังวราราม ตำบลนาจอมเทียน อำเภอสัตหีบ (ตามแบบการประปาภูมิภาค เขต 1)	-	-	41,331,000	-	-	- จำนวนแหล่งน้ำ ที่ได้รับการพัฒนา สำหรับอุปโภค และบริโภค	- ประชาชนมีน้ำสะอาด ใช้ได้ตลอดปี - ประชาชนมีคุณภาพชีวิต ที่ดีขึ้น	สำนัก การช่าง

ยุทธศาสตร์จังหวัดชลบุรีที่ 4 พัฒนาปรับปรุงด้านผังเมือง โครงสร้างพื้นฐาน ระบบ Logistic เป็นเมืองนวัตกรรมที่น่าอยู่
 ยุทธศาสตร์การพัฒนาขององค์กรปกครองส่วนท้องถิ่นในเขตจังหวัดชลบุรีที่ 1 การพัฒนาโครงสร้างพื้นฐาน / สาธารณูปโภค
 ยุทธศาสตร์องค์การบริหารส่วนจังหวัดชลบุรีที่ 3 โครงสร้างพื้นฐานและโครงข่ายคมนาคมขนส่ง

แผนงานอุตสาหกรรมและการโยธา

ที่	โครงการ	วัตถุประสงค์	เป้าหมาย (ผลผลิตของโครงการ)	งบประมาณ					ตัวชี้วัด (KPI)	ผลที่คาดว่าจะได้รับ	หน่วยงาน รับผิดชอบหลัก
				2561	2562	2563	2564	2565			
56	ปรับปรุงถนนลาดยางพาราแอสฟัลต์ติก ทางหลวงท้องถิ่น ด้วยระบบ Pavement In-Place Recycling สายคลองตะเคียน - สำนักสงฆ์ บุญญาวาส (ชบ.ถ. 1 - 0901) ตำบลคลองพลู อำเภอหนองใหญ่	- เพื่อให้ได้ถนนที่มีมาตรฐาน	- ขนาดผิวจราจรกว้าง 8.00 เมตร ยาว 3,000.00 เมตร หนา 0.05 เมตร หรือมีพื้นที่ผิวจราจรไม่น้อยกว่า 24,000.00 ตารางเมตร (ตามแบบองค์การบริหารส่วนจังหวัดชลบุรี)	-	16,205,000	-	-	-	- จำนวนถนนสายหลัก ที่เชื่อมโยงโครงข่าย คมนาคมที่ได้รับการ พัฒนาให้ได้มาตรฐาน	- ประชาชนมีความสะดวก ในการสัญจรไปมาและ เกิดความปลอดภัยมากขึ้น	สำนัก การช่าง
57	ก่อสร้างถนนคอนกรีตเสริมเหล็ก ทางหลวงท้องถิ่น สายบ้านเขาไผ่ - บ้านเนินหนึ่ง - บ้านหนองผักหนาม (ชบ.ถ.1 - 0705) ตำบลห้างสูง อำเภอหนองใหญ่	- เพื่อให้ได้ถนนที่มีมาตรฐาน	- ขนาดผิวจราจรกว้าง 9.00 เมตร ยาว 2,300.00 เมตร หนา 0.20 เมตร หรือมีพื้นที่ผิวจราจรไม่น้อยกว่า 20,700.00 ตารางเมตร (ตามแบบองค์การบริหารส่วนจังหวัดชลบุรี)	-	-	16,113,600	-	-	- จำนวนถนนสายหลัก ที่เชื่อมโยงโครงข่าย คมนาคมที่ได้รับการ พัฒนาให้ได้มาตรฐาน	- ประชาชนมีความสะดวก ในการสัญจรไปมาและ เกิดความปลอดภัยมากขึ้น	สำนัก การช่าง
58	ปรับปรุงถนนคอนกรีตเสริมเหล็ก ทางหลวงท้องถิ่น สายบ้านคลองสิบแปด - บ้านเนินดินแดง (ชบ.ถ.1 - 0904) กม.ที่ 4+470 ถึง กม.ที่ 7+970 หมู่ที่ 4 ตำบลเขาชก อำเภอหนองใหญ่	- เพื่อให้ได้ถนนที่มีมาตรฐาน	- ขนาดผิวจราจรกว้าง 8.00 เมตร ยาว 3,500.00 เมตร หนา 0.20 เมตร หรือมีพื้นที่ผิวจราจรไม่น้อยกว่า 28,000.00 ตารางเมตร (ตามแบบองค์การบริหารส่วนจังหวัดชลบุรี)	-	22,572,600	-	-	-	- จำนวนถนนสายหลัก ที่เชื่อมโยงโครงข่าย คมนาคมที่ได้รับการ พัฒนาให้ได้มาตรฐาน	- ประชาชนมีความสะดวก ในการสัญจรไปมาและ เกิดความปลอดภัยมากขึ้น	สำนัก การช่าง

ยุทธศาสตร์จังหวัดชลบุรีที่ 4 พัฒนาปรับปรุงด้านผังเมือง โครงสร้างพื้นฐาน ระบบ Logistic เป็นเมืองนวัตกรรมที่น่าอยู่

ยุทธศาสตร์การพัฒนาขององค์กรปกครองส่วนท้องถิ่นในเขตจังหวัดชลบุรีที่ 1 การพัฒนาโครงสร้างพื้นฐาน / สาธารณูปโภค

ยุทธศาสตร์องค์การบริหารส่วนจังหวัดชลบุรีที่ 3 โครงสร้างพื้นฐานและโครงข่ายคมนาคมขนส่ง

แผนงานอุตสาหกรรมและการโยธา

ที่	โครงการ	วัตถุประสงค์	เป้าหมาย (ผลผลิตของโครงการ)	งบประมาณ					ตัวชี้วัด (KPI)	ผลที่คาดว่าจะได้รับ	หน่วยงาน รับผิดชอบหลัก
				2561	2562	2563	2564	2565			
59	วางท่อขยายเขตจำหน่ายน้ำประปาให้เทศบาลตำบลหนองใหญ่ บริเวณชุมชนเทศบาลตำบลหนองใหญ่ ถึงอ่างแก้ว ตำบลหนองใหญ่ อำเภอหนองใหญ่	- เพื่อให้ประชาชนมีน้ำสะอาดสำหรับอุปโภคบริโภค	- วางท่อ HDPE และอุปกรณ์ให้เทศบาลตำบลหนองใหญ่ บริเวณชุมชนเทศบาลตำบลหนองใหญ่ ถึงอ่างแก้ว ตำบลหนองใหญ่ อำเภอหนองใหญ่ (ตามแบบการประปาส่วนภูมิภาค เขต 1)	-	-	-	22,478,000	-	- จำนวนแหล่งน้ำที่ได้รับการพัฒนาสำหรับอุปโภคและบริโภค	- ประชาชนมีน้ำสะอาดใช้ได้ตลอดปี - ประชาชนมีคุณภาพชีวิตที่ดีขึ้น	สำนัก การช่าง
60	วางท่อขยายเขตจำหน่ายน้ำประปาบริเวณชุมชนตลาดหนองใหญ่ ตำบลหนองใหญ่ อำเภอหนองใหญ่	- เพื่อให้ประชาชนมีน้ำสะอาดสำหรับอุปโภคบริโภค	- วางท่อ HDPE และอุปกรณ์ให้บริเวณชุมชนตลาดหนองใหญ่ ตำบลหนองใหญ่ อำเภอหนองใหญ่ (ตามแบบการประปาส่วนภูมิภาค เขต 1)	-	-	-	9,158,000	-	- จำนวนแหล่งน้ำที่ได้รับการพัฒนาสำหรับอุปโภคและบริโภค	- ประชาชนมีน้ำสะอาดใช้ได้ตลอดปี - ประชาชนมีคุณภาพชีวิตที่ดีขึ้น	สำนัก การช่าง
61	วางท่อขยายเขตจำหน่ายน้ำประปาบริเวณชุมชนตลาดหนองใหญ่ ถึงโรงพยาบาลหนองใหญ่ ตำบลหนองใหญ่ อำเภอหนองใหญ่	- เพื่อให้ประชาชนมีน้ำสะอาดสำหรับอุปโภคบริโภค	- วางท่อ HDPE และอุปกรณ์ให้บริเวณชุมชนตลาดหนองใหญ่ ถึงโรงพยาบาลหนองใหญ่ ตำบลหนองใหญ่ อำเภอหนองใหญ่ (ตามแบบการประปาส่วนภูมิภาค เขต 1)	-	-	-	8,026,000	-	- จำนวนแหล่งน้ำที่ได้รับการพัฒนาสำหรับอุปโภคและบริโภค	- ประชาชนมีน้ำสะอาดใช้ได้ตลอดปี - ประชาชนมีคุณภาพชีวิตที่ดีขึ้น	สำนัก การช่าง
62	ก่อสร้างถนนคอนกรีตเสริมเหล็กสายรอบเขาตะกร้อ หมู่ที่ 2 บ้านเขาชะอางค์ ตำบลพลวงทอง อำเภอบ่อทอง	- เพื่อให้ได้ถนนที่มีมาตรฐาน	- ขนาดผิวจราจรกว้าง 6.00 เมตร ยาว 3,000.00 เมตร หนา 0.20 เมตร หรือมีพื้นที่ผิวจราจรไม่น้อยกว่า 18,000.00 ตารางเมตร (ตามแบบองค์การบริหารส่วนตำบลพลวงทอง)	-	-	18,205,000	-	-	- จำนวนถนนสายหลักที่เชื่อมโยงโครงข่ายคมนาคมที่ได้รับการพัฒนาให้ได้มาตรฐาน	- ประชาชนมีความสะดวกในการสัญจรไปมาและเกิดความปลอดภัยมากขึ้น	สำนัก การช่าง

ยุทธศาสตร์จังหวัดชลบุรีที่ 4 พัฒนาปรับปรุงด้านผังเมือง โครงสร้างพื้นฐาน ระบบ Logistic เป็นเมืองนวัตกรรมที่น่าอยู่
 ยุทธศาสตร์การพัฒนาขององค์กรปกครองส่วนท้องถิ่นในเขตจังหวัดชลบุรีที่ 1 การพัฒนาโครงสร้างพื้นฐาน / สาธารณูปโภค
 ยุทธศาสตร์องค์การบริหารส่วนจังหวัดชลบุรีที่ 3 โครงสร้างพื้นฐานและโครงข่ายคมนาคมขนส่ง

แผนงานอุตสาหกรรมและการโยธา

ที่	โครงการ	วัตถุประสงค์	เป้าหมาย (ผลผลิตของโครงการ)	งบประมาณ					ตัวชี้วัด (KPI)	ผลที่คาดว่าจะได้รับ	หน่วยงาน รับผิดชอบหลัก
				2561	2562	2563	2564	2565			
63	ปรับปรุงถนนคอนกรีตเสริมเหล็ก สายทุ่งทรายทอง 1 บ้านทุ่งน้อย หมู่ที่ 4 ตำบลวัดสุวรรณ อำเภอบ่อทอง	- เพื่อให้ได้ถนนที่มีมาตรฐาน	- ขนาดผิวจราจรกว้าง 8.00 เมตร ยาว 1,500.00 เมตร หนา 0.20 เมตร หรือมีพื้นที่ผิวจราจรไม่น้อยกว่า 12,000.00 ตารางเมตร (ตามแบบ องค์การบริหารส่วนตำบลวัดสุวรรณ)	-	-	10,312,000	-	-	- จำนวนถนนสายหลัก ที่เชื่อมโยงโครงข่าย คมนาคมที่ได้รับการ พัฒนาให้ได้มาตรฐาน	- ประชาชนมีความสะดวก ในการสัญจรไปมาและ เกิดความปลอดภัยมากขึ้น	สำนัก การช่าง
64	ก่อสร้างถนนคอนกรีตเสริมเหล็ก สายน้ำซับ ซอย 1 หมู่ที่ 2 ตำบลบ่อทอง อำเภอบ่อทอง	- เพื่อให้ได้ถนนที่มีมาตรฐาน	- ขนาดผิวจราจรกว้าง 6.00 เมตร ยาว 4,290.00 เมตร หนา 0.20 เมตร หรือมีพื้นที่ผิวจราจรไม่น้อยกว่า 25,740.00 ตารางเมตร (ตามแบบองค์การบริหารส่วนตำบลบ่อทอง)	-	-	24,892,000	-	-	- จำนวนถนนสายหลัก ที่เชื่อมโยงโครงข่าย คมนาคมที่ได้รับการ พัฒนาให้ได้มาตรฐาน	- ประชาชนมีความสะดวก ในการสัญจรไปมาและ เกิดความปลอดภัยมากขึ้น	สำนัก การช่าง
65	ก่อสร้างถนนคอนกรีตเสริมเหล็ก สายหนองปรือ - เจริญโชคดี หมู่ที่ 1-หมู่ที่ 2 ตำบลเกษตรสุวรรณ อำเภอบ่อทอง	- เพื่อให้ได้ถนนที่มีมาตรฐาน	- ช่วงที่ 1 ขนาดผิวจราจรกว้าง 6.00 เมตร ยาว 1,605.00 เมตร หนา 0.20 เมตร หรือมีพื้นที่ผิวจราจรไม่น้อยกว่า 9,630.00 ตารางเมตร - ช่วงที่ 2 ขนาดผิวจราจรกว้าง 6.00 เมตร ยาว 1,665.00 เมตร หนา 0.20 เมตร หรือมีพื้นที่ผิวจราจรไม่น้อยกว่า 9,990.00 ตารางเมตร (ตามแบบองค์การบริหารส่วนตำบล เกษตรสุวรรณ)	-	-	-	18,733,000	-	- จำนวนถนนสายหลัก ที่เชื่อมโยงโครงข่าย คมนาคมที่ได้รับการ พัฒนาให้ได้มาตรฐาน	- ประชาชนมีความสะดวก ในการสัญจรไปมาและ เกิดความปลอดภัยมากขึ้น	สำนัก การช่าง

ยุทธศาสตร์จังหวัดชลบุรีที่ 4 พัฒนาปรับปรุงด้านผังเมือง โครงสร้างพื้นฐาน ระบบ Logistic เป็นเมืองนวัตกรรมที่น่าอยู่

ยุทธศาสตร์การพัฒนาขององค์กรปกครองส่วนท้องถิ่นในเขตจังหวัดชลบุรีที่ 1 การพัฒนาโครงสร้างพื้นฐาน / สาธารณูปโภค

ยุทธศาสตร์องค์การบริหารส่วนจังหวัดชลบุรีที่ 3 โครงสร้างพื้นฐานและโครงข่ายคมนาคมขนส่ง

แผนงานอุตสาหกรรมและการโยธา

ที่	โครงการ	วัตถุประสงค์	เป้าหมาย (ผลผลิตของโครงการ)	งบประมาณ					ตัวชี้วัด (KPI)	ผลที่คาดว่าจะได้รับ	หน่วยงาน รับผิดชอบหลัก
				2561	2562	2563	2564	2565			
66	ก่อสร้างถนนคอนกรีตเสริมเหล็ก ทางหลวงท้องถิ่น สายบ้านคลองพลู - บ้านคลองยาง (ขบ.ถ.1 - 0906) (ช่วง กม.ที่ 12.755 ถึง กม. ที่ 19.255) บ้านคลองตะเคียน หมู่ที่ 3 ตำบลคลองพลู, บ้านคลองยาง หมู่ที่ 8 ตำบลบ่อทอง อำเภอบ่อทอง	- เพื่อให้ได้ถนนที่มีมาตรฐาน	- ขนาดผิวจราจรกว้าง 9.00 เมตร ยาว 6,500.00 เมตร หนา 0.20 เมตร หรือมีพื้นที่ผิวจราจรไม่น้อยกว่า 58,500.00 ตารางเมตร (ตามแบบองค์การบริหารส่วนจังหวัดชลบุรี)	-	42,405,300	-	-	-	- จำนวนถนนสายหลัก ที่เชื่อมโยงโครงข่าย คมนาคมที่ได้รับการ พัฒนาให้ได้มาตรฐาน	- ประชาชนมีความสะดวก ในการสัญจรไปมาและ เกิดความปลอดภัยมากขึ้น	สำนัก การช่าง
67	ปรับปรุงถนนคอนกรีตเสริมเหล็ก ทางหลวงท้องถิ่น สายบ้านบึงตะกู - บ้านอมพนม (ขบ.ถ.1 - 0801) ช่วง กม.ที่ 11.941 ถึง กม.ที่ 14.108 ตำบลบ่อทอง อำเภอบ่อทอง	- เพื่อให้ได้ถนนที่มีมาตรฐาน	- ขนาดผิวจราจรกว้าง 8.00 เมตร ยาว 2,167.00 เมตร หนา 0.20 เมตร หรือมีพื้นที่ผิวจราจรไม่น้อยกว่า 17,336.00 ตารางเมตร (ตามแบบองค์การบริหารส่วนจังหวัดชลบุรี)	-	14,077,000	-	-	-	- จำนวนถนนสายหลัก ที่เชื่อมโยงโครงข่าย คมนาคมที่ได้รับการ พัฒนาให้ได้มาตรฐาน	- ประชาชนมีความสะดวก ในการสัญจรไปมาและ เกิดความปลอดภัยมากขึ้น	สำนัก การช่าง
68	ก่อสร้างถนนคอนกรีตเสริมเหล็ก ทางหลวงท้องถิ่น สายบ้านคลองมือไทร - บ้านช่อง (ขบ.ถ.1 - 0806) ตำบลธาตุทอง, ตำบลวัดสุวรรณ อำเภอบ่อทอง	- เพื่อให้ได้ถนนที่มีมาตรฐาน	- ขนาดผิวจราจรกว้าง 8.00 เมตร ยาว 1,872.00 เมตร หนา 0.20 เมตร หรือมีพื้นที่ผิวจราจรไม่น้อยกว่า 14,976.00 ตารางเมตร (ตามแบบองค์การบริหารส่วนจังหวัดชลบุรี)	-	-	-	12,679,800	-	- จำนวนถนนสายหลัก ที่เชื่อมโยงโครงข่าย คมนาคมที่ได้รับการ พัฒนาให้ได้มาตรฐาน	- ประชาชนมีความสะดวก ในการสัญจรไปมาและ เกิดความปลอดภัยมากขึ้น	สำนัก การช่าง

ยุทธศาสตร์จังหวัดชลบุรีที่ 4 พัฒนาปรับปรุงด้านผังเมือง โครงสร้างพื้นฐาน ระบบ Logistic เป็นเมืองนวัตกรรมที่น่าอยู่
 ยุทธศาสตร์การพัฒนาขององค์กรปกครองส่วนท้องถิ่นในเขตจังหวัดชลบุรีที่ 1 การพัฒนาโครงสร้างพื้นฐาน / สาธารณูปโภค
 ยุทธศาสตร์องค์การบริหารส่วนจังหวัดชลบุรีที่ 3 โครงสร้างพื้นฐานและโครงข่ายคมนาคมขนส่ง

แผนงานอุตสาหกรรมและการโยธา

ที่	โครงการ	วัตถุประสงค์	เป้าหมาย (ผลผลิตของโครงการ)	งบประมาณ					ตัวชี้วัด (KPI)	ผลที่คาดว่าจะได้รับ	หน่วยงาน รับผิดชอบหลัก
				2561	2562	2563	2564	2565			
69	ก่อสร้างถนนคอนกรีตเสริมเหล็ก ทางหลวงท้องถิ่น สายบ้านโปรงเกตุ - บ้านอมพนม (ขบ.ถ.1 - 0805) ช่วง กม.ที่ 2.523 ถึง กม.ที่ 5.000 ตำบลธาตุทอง อำเภอปอทอง	- เพื่อให้ได้ถนนที่มีมาตรฐาน	- ขนาดผิวจราจรกว้าง 8.00 เมตร ยาว 2,477.00 เมตร หนา 0.20 เมตร หรือมีพื้นที่ผิวจราจรไม่น้อยกว่า 19,816.00 ตารางเมตร (ตามแบบองค์การบริหารส่วนจังหวัดชลบุรี)	-	16,214,000	-	-	-	- จำนวนถนนสายหลัก ที่เชื่อมโยงโครงข่าย คมนาคมที่ได้รับการ พัฒนาให้ได้มาตรฐาน	- ประชาชนมีความสะดวก ในการสัญจรไปมาและ เกิดความปลอดภัยมากขึ้น	สำนัก การช่าง
70	ปรับปรุงถนนคอนกรีตเสริมเหล็ก ทางหลวงท้องถิ่น สายบ้านชะอางค์ - บ้านคลองยาง (ขบ.ถ.1 - 0803) ตำบลพลวงทอง อำเภอปอทอง	- เพื่อให้ได้ถนนที่มีมาตรฐาน	- ขนาดผิวจราจรกว้าง 8.00 เมตร ยาว 5,000.00 เมตร หนา 0.20 เมตร หรือมีพื้นที่ผิวจราจรไม่น้อยกว่า 40,000.00 ตารางเมตร (ตั้งแต่ กม.ที่ 1 + 963 ถึง กม.ที่ 6 +963) (ตามแบบองค์การบริหารส่วนจังหวัดชลบุรี)	-	31,381,300	-	-	-	- จำนวนถนนสายหลัก ที่เชื่อมโยงโครงข่าย คมนาคมที่ได้รับการ พัฒนาให้ได้มาตรฐาน	- ประชาชนมีความสะดวก ในการสัญจรไปมาและ เกิดความปลอดภัยมากขึ้น	สำนัก การช่าง
71	ปรับปรุงถนนคอนกรีตเสริมเหล็ก ทางหลวงท้องถิ่น สายบ้านอมพนม - บ้านเขาพริก (ขบ.ถ.1 - 0804) ตำบลปอทอง , ตำบลเกษตรสุวรรณ อำเภอปอทอง	- เพื่อให้ได้ถนนที่มีมาตรฐาน	- ขนาดผิวจราจรกว้าง 8.00 เมตร ยาว 6,500.00 เมตร หนา 0.20 เมตร หรือมีพื้นที่ผิวจราจรไม่น้อยกว่า 52,000.00 ตารางเมตร (ช่วง กม.ที่ 0.000 ถึง กม.ที่ 6.500) (ตามแบบองค์การบริหารส่วนจังหวัดชลบุรี)	-	40,092,000	-	-	-	- จำนวนถนนสายหลัก ที่เชื่อมโยงโครงข่าย คมนาคมที่ได้รับการ พัฒนาให้ได้มาตรฐาน	- ประชาชนมีความสะดวก ในการสัญจรไปมาและ เกิดความปลอดภัยมากขึ้น	สำนัก การช่าง

ยุทธศาสตร์จังหวัดชลบุรีที่ 4 พัฒนาปรับปรุงด้านผังเมือง โครงสร้างพื้นฐาน ระบบ Logistic เป็นเมืองนวัตกรรมที่น่าอยู่
 ยุทธศาสตร์การพัฒนาขององค์กรปกครองส่วนท้องถิ่นในเขตจังหวัดชลบุรีที่ 1 การพัฒนาโครงสร้างพื้นฐาน / สาธารณูปโภค
 ยุทธศาสตร์องค์การบริหารส่วนจังหวัดชลบุรีที่ 3 โครงสร้างพื้นฐานและโครงข่ายคมนาคมขนส่ง
 แผนงานอุตสาหกรรมและการโยธา

ที่	โครงการ	วัตถุประสงค์	เป้าหมาย (ผลผลิตของโครงการ)	งบประมาณ					ตัวชี้วัด (KPI)	ผลที่คาดว่าจะได้รับ	หน่วยงาน รับผิดชอบหลัก
				2561	2562	2563	2564	2565			
72	ก่อสร้างสะพานคอนกรีตเสริมเหล็ก ทางหลวงท้องถิ่น สายบ้านอมพนม - บ้านเขาพริก (ชบ.ถ.1 - 0804) (สะพาน 1) หมู่ที่ 5 ตำบลหลวงทอง อำเภอบ่อทอง	- เพื่อให้ได้สะพานที่มี มาตรฐาน	- ขนาดกว้าง 9.00 เมตร ยาว 21.00 เมตร (ตามแบบองค์การบริหารส่วนจังหวัดชลบุรี)	-	4,401,000	-	-	-	- จำนวนสะพาน ที่เชื่อมโยงเครือข่าย คมนาคมที่ได้รับการ พัฒนาให้ได้มาตรฐาน	- ประชาชนมีความสะดวก ในการสัญจรไปมาและ เกิดความปลอดภัยมากขึ้น	สำนัก การช่าง
73	ก่อสร้างถนนคอนกรีตเสริมเหล็ก ทางหลวงท้องถิ่น สายทางหลวง หมายเลข 3341 - สายเกาะโพธิ์ - บรรจบทางหลวงหมายเลข 3245 (ชบ.ถ. 1 - 1005) (ตอนที่ 2 กม.ที่ 8 + 253 ถึง กม.ที่ 12 + 028) หมู่ที่ 7, 10, 14 ตำบลเกาะจันทร์ อำเภอเกาะจันทร์	- เพื่อให้ได้ถนนที่มีมาตรฐาน	- ขนาดผิวจราจรกว้าง 12.00 เมตร ยาว 3,775.00 เมตร หนา 0.20 เมตร หรือมีพื้นที่ผิวจราจรไม่น้อยกว่า 45,300.00 ตารางเมตร ไหล่ทางแอสฟัลต์ติกคอนกรีต 2 ข้าง กว้างข้างละ 1.50 เมตร (ตามแบบองค์การบริหารส่วนจังหวัดชลบุรี)	-	53,085,000	-	-	-	- จำนวนถนนสายหลัก ที่เชื่อมโยงโครงข่าย คมนาคมที่ได้รับการ พัฒนาให้ได้มาตรฐาน	- ประชาชนมีความสะดวก ในการสัญจรไปมาและ เกิดความปลอดภัยมากขึ้น	สำนัก การช่าง

ยุทธศาสตร์จังหวัดชลบุรีที่ 4 พัฒนาปรับปรุงด้านผังเมือง โครงสร้างพื้นฐาน ระบบ Logistic เป็นเมืองนวัตกรรมที่น่าอยู่
 ยุทธศาสตร์การพัฒนาขององค์กรปกครองส่วนท้องถิ่นในเขตจังหวัดชลบุรีที่ 1 การพัฒนาโครงสร้างพื้นฐาน / สาธารณูปโภค
 ยุทธศาสตร์องค์การบริหารส่วนจังหวัดชลบุรีที่ 3 โครงสร้างพื้นฐานและโครงข่ายคมนาคมขนส่ง
 แผนงานอุตสาหกรรมและการโยธา

ที่	โครงการ	วัตถุประสงค์	เป้าหมาย (ผลผลิตของโครงการ)	งบประมาณ					ตัวชี้วัด (KPI)	ผลที่คาดว่าจะได้รับ	หน่วยงาน รับผิดชอบหลัก
				2561	2562	2563	2564	2565			
74	ก่อสร้างถนนคอนกรีตเสริมเหล็ก ทางหลวงท้องถิ่น สายแยกทางหลวง หมายเลข 331 - บ้านเกาะจันทร์ (ขบ.ถ.1 - 1002) ตำบลเกาะจันทร์ อำเภอเกาะจันทร์	- เพื่อให้ได้ถนนที่มีมาตรฐาน	- ขนาดผิวจราจรกว้าง 8.00 เมตร ยาว 3,000.00 เมตร หนา 0.20 เมตร หรือมีพื้นที่ผิวจราจรไม่น้อยกว่า 24,000.00 ตารางเมตร ไหล่ทาง แอสฟัลท์ติกคอนกรีตข้างละ 1.00 เมตร (ตามแบบองค์การบริหารส่วนจังหวัดชลบุรี)	-	21,200,000	-	-	-	- จำนวนถนนสายหลัก ที่เชื่อมโยงโครงข่าย คมนาคมที่ได้รับการ พัฒนาให้ได้มาตรฐาน	- ประชาชนมีความสะดวก ในการสัญจรไปมาและ เกิดความปลอดภัยมากขึ้น	สำนัก การช่าง
75	ก่อสร้างถนนคอนกรีตเสริมเหล็ก ทางหลวงท้องถิ่น สาย 331 บีงตะกู (ขบ.ถ.1 - 0807) ช่าง กม. ที่ 2.000 - 2.940 ตำบลเกาะจันทร์ อำเภอเกาะจันทร์	- เพื่อให้ได้ถนนที่มีมาตรฐาน	- ขนาดผิวจราจรกว้าง 8.00 เมตร ยาว 940.00 เมตร หนา 0.20 เมตร หรือมีพื้นที่ผิวจราจรไม่น้อยกว่า 7,520.00 ตารางเมตร พร้อมก่อสร้าง สะพาน ขนาดกว้าง 9.00 เมตร ยาว 15.00 เมตร (ตามแบบองค์การบริหารส่วนจังหวัดชลบุรี)	-	-	8,841,000	-	-	- จำนวนถนนสายหลัก ที่เชื่อมโยงโครงข่าย คมนาคมที่ได้รับการ พัฒนาให้ได้มาตรฐาน	- ประชาชนมีความสะดวก ในการสัญจรไปมาและ เกิดความปลอดภัยมากขึ้น	สำนัก การช่าง

ยุทธศาสตร์จังหวัดชลบุรีที่ 4 พัฒนาปรับปรุงด้านผังเมือง โครงสร้างพื้นฐาน ระบบ Logistic เป็นเมืองนวัตกรรมที่น่าอยู่
 ยุทธศาสตร์การพัฒนาขององค์กรปกครองส่วนท้องถิ่นในเขตจังหวัดชลบุรีที่ 1 การพัฒนาโครงสร้างพื้นฐาน / สาธารณูปโภค
 ยุทธศาสตร์องค์การบริหารส่วนจังหวัดชลบุรีที่ 3 โครงสร้างพื้นฐานและโครงข่ายคมนาคมขนส่ง
 แผนงานอุตสาหกรรมและการโยธา

ที่	โครงการ	วัตถุประสงค์	เป้าหมาย (ผลผลิตของโครงการ)	งบประมาณ					ตัวชี้วัด (KPI)	ผลที่คาดว่าจะได้รับ	หน่วยงาน รับผิดชอบหลัก
				2561	2562	2563	2564	2565			
76	ปรับปรุงถนนคอนกรีตเสริมเหล็ก ทางหลวงท้องถิ่น สายแยกทางหลวง หมายเลข 331 - เกาะจันทร์ (ขบ.ถ.1 - 1002) ช่วง กม. 0.000 - กม. 1.288 หมู่ที่ 8, 11 ตำบลท่าบุญมี อำเภอเกาะจันทร์	- เพื่อให้ได้ถนนที่มีมาตรฐาน	- ช่วงที่ 1 กม.ที่ 0+000 ถึง กม.ที่ 0+041 ขนาดผิวจราจรกว้าง 6.50 เมตร ยาว 41.00 เมตร หนา 0.20 เมตร หรือมีพื้นที่ผิวจราจรไม่น้อยกว่า 266.50 ตารางเมตร - ช่วงที่ 2 กม.ที่ 0+041 ถึง กม.ที่ 1+288 ขนาดผิวจราจรกว้าง 8.00 เมตร ยาว 1,247.00 เมตร หนา 0.20 เมตร ไหล่ทางแอสฟัลต์ติกคอนกรีต 2 ข้าง ความกว้างข้างละ 1.00 เมตร รวมผิวจราจรทั้งหมด 9,976.00 ตารางเมตร (ตามแบบองค์การบริหารส่วนจังหวัดชลบุรี)	-	9,572,000	-	-	-	- จำนวนถนนสายหลัก ที่เชื่อมโยงโครงข่าย คมนาคมที่ได้รับการ พัฒนาให้ได้มาตรฐาน	- ประชาชนมีความสะดวก ในการสัญจรไปมาและ เกิดความปลอดภัยมากขึ้น	สำนัก การช่าง
77	ปรับปรุงถนนคอนกรีตเสริมเหล็ก ทางหลวงท้องถิ่น สายบ้านทุ่งจันทร์ 1 - บ้านหนองชุมเห็ด (ขบ.ถ.1 - 1004) หมู่ที่ 2 ตำบลเกาะจันทร์ อำเภอเกาะจันทร์ เชื่อมหมู่ที่ 4 ตำบลวัดสุวรรณ อำเภอบ่อทอง	- เพื่อให้ได้ถนนที่มีมาตรฐาน	- ขนาดผิวจราจรกว้าง 6.00 เมตร ยาว 1,895.00 เมตร หนา 0.20 เมตร หรือมีพื้นที่ผิวจราจรไม่น้อยกว่า 11,370.00 ตารางเมตร (ตามแบบองค์การบริหารส่วนจังหวัดชลบุรี)	-	9,297,000	-	-	-	- จำนวนถนนสายหลัก ที่เชื่อมโยงโครงข่าย คมนาคมที่ได้รับการ พัฒนาให้ได้มาตรฐาน	- ประชาชนมีความสะดวก ในการสัญจรไปมาและ เกิดความปลอดภัยมากขึ้น	สำนัก การช่าง

ยุทธศาสตร์จังหวัดชลบุรีที่ 4 พัฒนาปรับปรุงด้านผังเมือง โครงสร้างพื้นฐาน ระบบ Logistic เป็นเมืองนวัตกรรมที่น่าอยู่
 ยุทธศาสตร์การพัฒนาขององค์กรปกครองส่วนท้องถิ่นในเขตจังหวัดชลบุรีที่ 1 การพัฒนาโครงสร้างพื้นฐาน / สาธารณูปโภค
 ยุทธศาสตร์องค์การบริหารส่วนจังหวัดชลบุรีที่ 3 โครงสร้างพื้นฐานและโครงข่ายคมนาคมขนส่ง

แผนงานอุตสาหกรรมและการโยธา

ที่	โครงการ	วัตถุประสงค์	เป้าหมาย (ผลผลิตของโครงการ)	งบประมาณ					ตัวชี้วัด (KPI)	ผลที่คาดว่าจะได้รับ	หน่วยงาน รับผิดชอบหลัก
				2561	2562	2563	2564	2565			
78	วางท่อขยายเขตจำหน่ายน้ำประปา บริเวณชุมชนเกาะจันทร์ (เขานางนม) ตำบลเกาะจันทร์ อำเภอกะจันทร์	- เพื่อให้ประชาชน มีน้ำสะอาดสำหรับอุปโภค บริโภค	- วางท่อ HDPE และอุปกรณ์ บริเวณชุมชนเกาะจันทร์ (เขานางนม) ตำบลเกาะจันทร์ อำเภอกะจันทร์ (ตามแบบการประปาส่วนภูมิภาค เขต 1)	-	-	-	7,632,000	-	- จำนวนแหล่งน้ำ ที่ได้รับการพัฒนา สำหรับอุปโภค และบริโภค	- ประชาชนมีน้ำสะอาด ใช้ได้ตลอดปี - ประชาชนมีคุณภาพชีวิต ที่ดีขึ้น	สำนัก การช่าง
79	วางท่อขยายเขตจำหน่ายน้ำประปา บริเวณชุมชนเทศบาลตำบลเกาะจันทร์ อำเภอกะจันทร์	- เพื่อให้ประชาชน มีน้ำสะอาดสำหรับอุปโภค บริโภค	- วางท่อ HDPE และอุปกรณ์ บริเวณชุมชนเทศบาลตำบลเกาะจันทร์ อำเภอกะจันทร์ (ตามแบบการประปาส่วนภูมิภาค เขต 1)	-	-	-	7,632,000	-	- จำนวนแหล่งน้ำ ที่ได้รับการพัฒนา สำหรับอุปโภค และบริโภค	- ประชาชนมีน้ำสะอาด ใช้ได้ตลอดปี - ประชาชนมีคุณภาพชีวิต ที่ดีขึ้น	สำนัก การช่าง
80	วางท่อขยายเขตจำหน่ายน้ำประปา บริเวณชุมชนเกาะจันทร์ ถึง ตลาดวงเวียน สามแยก และหน้าโรงงานทองเหลือง ตำบลเกาะจันทร์ อำเภอกะจันทร์	- เพื่อให้ประชาชน มีน้ำสะอาดสำหรับอุปโภค บริโภค	- วางท่อ HDPE และอุปกรณ์ให้ บริเวณชุมชนเกาะจันทร์ ถึง ตลาดวงเวียน สามแยก และหน้าโรงงานทองเหลือง ตำบลเกาะจันทร์ อำเภอกะจันทร์ (ตามแบบการประปาส่วนภูมิภาค เขต 1)	-	-	-	12,749,000	-	- จำนวนแหล่งน้ำ ที่ได้รับการพัฒนา สำหรับอุปโภค และบริโภค	- ประชาชนมีน้ำสะอาด ใช้ได้ตลอดปี - ประชาชนมีคุณภาพชีวิต ที่ดีขึ้น	สำนัก การช่าง
81	วางท่อขยายเขตจำหน่ายน้ำประปา บริเวณชุมชนเกาะจันทร์ ถึง คลองท่าบุญมี ตำบลท่าบุญมี อำเภอกะจันทร์	- เพื่อให้ประชาชน มีน้ำสะอาดสำหรับอุปโภค บริโภค	- วางท่อ HDPE และอุปกรณ์ให้ บริเวณชุมชนเกาะจันทร์ ถึง คลองท่าบุญมี ตำบลท่าบุญมี อำเภอกะจันทร์ (ตามแบบการประปาส่วนภูมิภาค เขต 1)	-	7,030,000	-	-	-	- จำนวนแหล่งน้ำ ที่ได้รับการพัฒนา สำหรับอุปโภค และบริโภค	- ประชาชนมีน้ำสะอาด ใช้ได้ตลอดปี - ประชาชนมีคุณภาพชีวิต ที่ดีขึ้น	สำนัก การช่าง

ยุทธศาสตร์จังหวัดชลบุรีที่ 4 พัฒนาปรับปรุงด้านผังเมือง โครงสร้างพื้นฐาน ระบบ Logistic เป็นเมืองนวัตกรรมที่น่าอยู่
 ยุทธศาสตร์การพัฒนาขององค์กรปกครองส่วนท้องถิ่นในเขตจังหวัดชลบุรีที่ 1 การพัฒนาโครงสร้างพื้นฐาน / สาธารณูปโภค
 ยุทธศาสตร์องค์การบริหารส่วนจังหวัดชลบุรีที่ 3 โครงสร้างพื้นฐานและโครงข่ายคมนาคมขนส่ง
 แผนงานอุตสาหกรรมและการโยธา

ที่	โครงการ	วัตถุประสงค์	เป้าหมาย (ผลผลิตของโครงการ)	งบประมาณ					ตัวชี้วัด (KPI)	ผลที่คาดว่าจะได้รับ	หน่วยงาน รับผิดชอบหลัก
				2561	2562	2563	2564	2565			
82	วางท่อขยายเขตจำหน่ายน้ำประปา บริเวณชุมชน หมู่ 5 , 10 องค์การบริหารส่วนตำบลท่าบุญมี อำเภอเกาะจันทร์	- เพื่อให้ประชาชน มีน้ำสะอาดสำหรับอุปโภค บริโภค	- วางท่อ HDPE และอุปกรณ์ บริเวณชุมชน หมู่ 5 , 10 องค์การบริหารส่วนตำบลท่าบุญมี อำเภอเกาะจันทร์ (ตามแบบการประปาส่วนภูมิภาค เขต 1)	-	9,839,000	-	-	-	- จำนวนแหล่งน้ำ ที่ได้รับการพัฒนา สำหรับอุปโภค และบริโภค	- ประชาชนมีน้ำสะอาด ใช้ได้ตลอดปี - ประชาชนมีคุณภาพชีวิต ที่ดีขึ้น	สำนัก การช่าง
83	วางท่อขยายเขตจำหน่ายน้ำประปา ให้เทศบาลเมืองปรกฟ้า อำเภอเกาะจันทร์	- เพื่อให้ประชาชน มีน้ำสะอาดสำหรับอุปโภค บริโภค	- วางท่อ HDPE และอุปกรณ์ ให้เทศบาลเมืองปรกฟ้า อำเภอเกาะจันทร์ (ตามแบบการประปาส่วนภูมิภาค เขต 1)	-	8,278,000	-	-	-	- จำนวนแหล่งน้ำ ที่ได้รับการพัฒนา สำหรับอุปโภค และบริโภค	- ประชาชนมีน้ำสะอาด ใช้ได้ตลอดปี - ประชาชนมีคุณภาพชีวิต ที่ดีขึ้น	สำนัก การช่าง
	รวม 83 โครงการ	-	-	-	657,500,400	407,274,800	492,034,800	-	-	-	-

รายละเอียดโครงการพัฒนา
แผนพัฒนาท้องถิ่น (พ.ศ.2561 - 2565)

แบบ ผ.02

องค์การบริหารส่วนจังหวัดชลบุรี

ยุทธศาสตร์จังหวัดชลบุรีที่ 4 พัฒนาปรับปรุงด้านผังเมือง โครงสร้างพื้นฐาน ระบบ Logistic เป็นเมืองนวัตกรรมที่น่าอยู่

ยุทธศาสตร์การพัฒนาขององค์กรปกครองส่วนท้องถิ่นในเขตจังหวัดชลบุรีที่ 1 การพัฒนาโครงสร้างพื้นฐาน / สาธารณูปโภค

ยุทธศาสตร์องค์การบริหารส่วนจังหวัดชลบุรีที่ 3 โครงสร้างพื้นฐานและโครงข่ายคมนาคมขนส่ง

แผนงานเคหะและชุมชน

ที่	โครงการ	วัตถุประสงค์	เป้าหมาย (ผลผลิตของโครงการ)	งบประมาณ					ตัวชี้วัด (KPI)	ผลที่คาดว่าจะได้รับ	หน่วยงาน รับผิดชอบหลัก
				2561	2562	2563	2564	2565			
1	ปรับปรุงผิวจราจรแอสฟัลต์ติกคอนกรีต ถนนบางแสน - อ่างศิลา (ช่วงหน้าโรงงานจิวฮวด ถึงสะพานคลองบางโปร้ง) ตำบลแสนสุข อำเภอเมืองชลบุรี	- เพื่อเสริมสร้างศักยภาพ การท่องเที่ยวในท้องถิ่น และพื้นที่ใกล้เคียง - เพื่อรองรับการขยายตัวของภาคอุตสาหกรรม การท่องเที่ยว พาณิชยกรรม และความเติบโตของชุมชน	- ปรับปรุงผิวจราจรแอสฟัลต์ติก คอนกรีต กว้าง 18.00 - 20.00 เมตร ยาว 1,160.00 เมตร หนา 0.05 เมตร หรือมีพื้นที่ ผิวจราจรไม่น้อยกว่า 24,298.00 ตารางเมตร (ตามแบบเทศบาลเมืองแสนสุข) งบประมาณดำเนินการทั้งสิ้น จำนวน 31,700,000 บาท -ประจำปี 2562 จำนวน 12,700,000 บาท -ประจำปี 2563 จำนวน 19,000,000 บาท	-	12,700,000	19,000,000	-	-	- จำนวนถนนสายหลัก ที่เชื่อมโยงโครงข่าย คมนาคมที่ได้รับการ พัฒนาให้ได้มาตรฐาน	- ประชาชนมีความสะดวก ในการสัญจรไปมาและ เกิดความปลอดภัยมากขึ้น	สำนัก การช่าง
2	ปรับปรุงไฟฟ้าแสงสว่างทางหลวงท้องถิ่น สายสุขุมวิท - สุขประยูร (ขบ.ถ.1 - 0106) ตำบลหนองไม้แดง อำเภอเมืองชลบุรี	- เพื่อให้มีระบบไฟฟ้า แสงสว่างในการสัญจรไปมา	- ปรับปรุงไฟฟ้าแสงสว่างพร้อมอุปกรณ์ (ตามแบบองค์การบริหารส่วนจังหวัดชลบุรี)	-	1,062,400	-	-	-	- จำนวนระบบไฟฟ้า ที่ได้รับการพัฒนาให้ ได้มาตรฐาน	- ประชาชนได้รับความ ปลอดภัยในชีวิตและทรัพย์สิน และได้รับความสะดวก ในการสัญจรไปมา	สำนัก การช่าง

ยุทธศาสตร์จังหวัดชลบุรีที่ 4 พัฒนาปรับปรุงด้านผังเมือง โครงสร้างพื้นฐาน ระบบ Logistic เป็นเมืองนวัตกรรมที่น่าอยู่
 ยุทธศาสตร์การพัฒนาขององค์กรปกครองส่วนท้องถิ่นในเขตจังหวัดชลบุรีที่ 1 การพัฒนาโครงสร้างพื้นฐาน / สาธารณูปโภค
 ยุทธศาสตร์องค์การบริหารส่วนจังหวัดชลบุรีที่ 3 โครงสร้างพื้นฐานและโครงข่ายคมนาคมขนส่ง

แผนงานเคหะและชุมชน

ที่	โครงการ	วัตถุประสงค์	เป้าหมาย (ผลผลิตของโครงการ)	งบประมาณ					ตัวชี้วัด (KPI)	ผลที่คาดว่าจะได้รับ	หน่วยงาน รับผิดชอบหลัก
				2561	2562	2563	2564	2565			
3	ก่อสร้างถนนคอนกรีตเสริมเหล็ก พร้อมระบบระบายน้ำและติดตั้งระบบ ไฟฟ้าแสงสว่าง ทางหลวงท้องถิ่น สายพนัสนิคม - สระสีเหลียม - วัดแก้วศีลาราม (ขบ.ถ. 1 - 0510) หมู่ที่ 1, 2 ตำบลบ้านช้าง และหมู่ที่ 5, 8 ตำบลหัวถนน อำเภอพนัสนิคม	- เพื่อให้ได้ถนนที่มีมาตรฐาน - เพื่อให้มีการระบายน้ำที่ดี มีมาตรฐาน - เพื่อให้มีระบบแสงสว่าง ในการสัญจรไปมา	- ช่วงที่ 1 กม.ที่ 0.000-กม.ที่ 2.500 ก่อสร้างท่อระบายน้ำ 2 ซ้ำทาง ระยะทาง ยาว 2,500.00 เมตร พร้อมปรับปรุงจัดทำ เครื่องหมายจราจรเพิ่มเติม และติดตั้ง ระบบไฟฟ้าแสงสว่าง - ช่วงที่ 2 กม.ที่ 7.450 - กม.ที่ 10.464 ก่อสร้างถนน คสล. ขนาดผิวจราจรกว้าง 8.00 เมตร ยาว 580.00 เมตร หนา 0.20 เมตร หรือมีพื้นที่ผิวจราจร ไม่น้อยกว่า 4,640.00 ตารางเมตร พร้อมปรับปรุงจัดทำเครื่องหมายจราจร เพิ่มเติม (ตามแบบองค์การบริหารส่วนจังหวัดชลบุรี) งบประมาณดำเนินการทั้งสิ้น จำนวน 34,000,000 บาท -ประจำปี 2562 จำนวน 15,000,000 บาท -ประจำปี 2563 จำนวน 19,000,000 บาท	-	15,000,000	19,000,000	-	-	- จำนวนถนนสายหลัก ที่เชื่อมโยงโครงข่าย คมนาคมที่ได้รับการ พัฒนาให้ได้มาตรฐาน	- ประชาชนมีความสะดวก ในการสัญจรไปมาและ เกิดความปลอดภัยมากขึ้น - ประชาชนมีคุณภาพชีวิตที่ดี และมีความปลอดภัย	สำนัก การช่าง

ยุทธศาสตร์จังหวัดชลบุรีที่ 4 พัฒนาปรับปรุงด้านผังเมือง โครงสร้างพื้นฐาน ระบบ Logistic เป็นเมืองนวัตกรรมที่น่าอยู่
 ยุทธศาสตร์การพัฒนาขององค์กรปกครองส่วนท้องถิ่นในเขตจังหวัดชลบุรีที่ 1 การพัฒนาโครงสร้างพื้นฐาน / สาธารณูปโภค
 ยุทธศาสตร์องค์การบริหารส่วนจังหวัดชลบุรีที่ 3 โครงสร้างพื้นฐานและโครงข่ายคมนาคมขนส่ง

แผนงานเคหะและชุมชน

ที่	โครงการ	วัตถุประสงค์	เป้าหมาย (ผลผลิตของโครงการ)	งบประมาณ					ตัวชี้วัด (KPI)	ผลที่คาดว่าจะได้รับ	หน่วยงาน รับผิดชอบหลัก
				2561	2562	2563	2564	2565			
4	วางท่อส่งน้ำและขยายเขตจำหน่ายน้ำประปาให้พื้นที่ชุมชนองค์การบริหารส่วนตำบลหนองเหียง อำเภอพนสนธิคม	- เพื่อให้ประชาชนมีน้ำสะอาดสำหรับอุปโภคบริโภค	- วางท่อ HDPE และอุปกรณ์ให้พื้นที่ชุมชนองค์การบริหารส่วนตำบลหนองเหียง อำเภอพนสนธิคม (ตามแบบการประปาภูมิภาค เขต 1) งบประมาณดำเนินการทั้งสิ้น จำนวน 80,739,000 บาท -ประจำปี 2562 จำนวน 15,739,000 บาท -ประจำปี 2563 จำนวน 65,000,000 บาท	-	15,739,000	65,000,000	-	-	- จำนวนแหล่งน้ำที่ได้รับการพัฒนาสำหรับอุปโภคและบริโภค	- ประชาชนมีน้ำสะอาดใช้ได้ตลอดปี - ประชาชนมีคุณภาพชีวิตที่ดีขึ้น	สำนัก การช่าง
5	ก่อสร้างถนนคอนกรีตเสริมเหล็กทางหลวงท้องถิ่น สายบ้านหลุมกลาง - บ้านป่ายุบ (ขบ.ถ. 1 - 0903) หมู่ที่ 3 ตำบลหนองไผ่แก้ว อำเภอบ้านโป่ง หมู่ที่ 3, 4 ตำบลห้างสูง อำเภอหนองใหญ่	- เพื่อให้ได้ถนนที่มีมาตรฐาน	- ขนาดผิวจราจรกว้าง 8.00 เมตร ยาว 4,545.00 เมตร หนา 0.20 เมตร หรือมีพื้นที่ผิวจราจรไม่น้อยกว่า 36,360.00 ตารางเมตร (ตามแบบองค์การบริหารส่วนจังหวัดชลบุรี) งบประมาณดำเนินการทั้งสิ้น จำนวน 28,589,000 บาท -ประจำปี 2562 จำนวน 15,589,000 บาท -ประจำปี 2563 จำนวน 13,000,000 บาท	-	15,589,000	13,000,000	-	-	- จำนวนถนนสายหลักที่เชื่อมโยงโครงข่ายคมนาคมที่ได้รับการพัฒนาให้ได้มาตรฐาน	- ประชาชนมีความสะดวกในการสัญจรไปมาและเกิดความปลอดภัยมากขึ้น	สำนัก การช่าง

ยุทธศาสตร์จังหวัดชลบุรีที่ 4 พัฒนาปรับปรุงด้านผังเมือง โครงสร้างพื้นฐาน ระบบ Logistic เป็นเมืองนวัตกรรมที่น่าอยู่

ยุทธศาสตร์การพัฒนาขององค์กรปกครองส่วนท้องถิ่นในเขตจังหวัดชลบุรีที่ 1 การพัฒนาโครงสร้างพื้นฐาน / สาธารณูปโภค

ยุทธศาสตร์องค์การบริหารส่วนจังหวัดชลบุรีที่ 3 โครงสร้างพื้นฐานและโครงข่ายคมนาคมขนส่ง

แผนงานเคหะและชุมชน

ที่	โครงการ	วัตถุประสงค์	เป้าหมาย (ผลผลิตของโครงการ)	งบประมาณ					ตัวชี้วัด (KPI)	ผลที่คาดว่าจะได้รับ	หน่วยงาน รับผิดชอบหลัก
				2561	2562	2563	2564	2565			
6	ก่อสร้างถนนคอนกรีตเสริมเหล็ก และวางท่อระบายน้ำคอนกรีตเสริมเหล็กพร้อมบ่อพักสายมาบไม่ - เซ็ดน้อย หมู่ที่ 4, 5, 6 ตำบลมาบไม่ อำเภอบ้านบึง	- เพื่อให้ได้ถนนที่มีมาตรฐาน - เพื่อให้มีการระบายน้ำที่ดี มีมาตรฐาน	- ขนาดผิวจราจรกว้าง 7.00 เมตร ยาว 2,017.00 เมตร หนา 0.20 เมตร หรือมีพื้นที่ผิวจราจรไม่น้อยกว่า 14,119.00 ตารางเมตร และวางท่อระบายน้ำคอนกรีตคอนกรีตเสริมเหล็กรูปสี่เหลี่ยมขนาด 1.50x1.50x1.0 เมตร พร้อมบ่อพักยาว 1,885.00 เมตร (ตามแบบองค์การบริหารส่วนตำบลมาบไม่) งบประมาณดำเนินการทั้งสิ้น จำนวน 27,253,000 บาท -ประจำปี 2562 จำนวน 12,253,000 บาท -ประจำปี 2563 จำนวน 15,000,000 บาท	-	12,253,000	15,000,000	-	-	- จำนวนถนนสายหลักที่เชื่อมโยงโครงข่ายคมนาคมที่ได้รับการพัฒนาให้ได้มาตรฐาน	- ประชาชนมีความสะดวกในการสัญจรไปมาและเกิดความปลอดภัยมากขึ้น - มีการระบายน้ำได้รวดเร็ว	สำนัก การช่าง
7	วางท่อขยายเขตจำหน่ายน้ำประปาให้องค์การบริหารส่วนตำบลหนองบอนแดง ระยะที่ 4 หมู่ที่ 1 - 6 อำเภอบ้านบึง	- เพื่อให้ประชาชนมีน้ำสะอาดสำหรับอุปโภคบริโภค	- วางท่อ HDPE และอุปกรณ์ให้องค์การบริหารส่วนตำบลหนองบอนแดง ระยะที่ 4 หมู่ที่ 1 - 6 อำเภอบ้านบึง (ตามแบบการประปาภูมิภาค เขต 1) งบประมาณดำเนินการทั้งสิ้น จำนวน 40,237,000 บาท -ประจำปี 2562 จำนวน 15,237,000 บาท -ประจำปี 2563 จำนวน 25,000,000 บาท	-	15,237,000	25,000,000	-	-	- จำนวนแหล่งน้ำที่ได้รับการพัฒนาสำหรับอุปโภคและบริโภค	- ประชาชนมีน้ำสะอาดใช้ได้ตลอดปี - ประชาชนมีคุณภาพชีวิตที่ดีขึ้น	สำนัก การช่าง

ยุทธศาสตร์จังหวัดชลบุรีที่ 4 พัฒนาปรับปรุงด้านผังเมือง โครงสร้างพื้นฐาน ระบบ Logistic เป็นเมืองนวัตกรรมที่น่าอยู่
 ยุทธศาสตร์การพัฒนาขององค์กรปกครองส่วนท้องถิ่นในเขตจังหวัดชลบุรีที่ 1 การพัฒนาโครงสร้างพื้นฐาน / สาธารณูปโภค
 ยุทธศาสตร์องค์การบริหารส่วนจังหวัดชลบุรีที่ 3 โครงสร้างพื้นฐานและโครงข่ายคมนาคมขนส่ง
 แผนงานเคหะและชุมชน

ที่	โครงการ	วัตถุประสงค์	เป้าหมาย (ผลผลิตของโครงการ)	งบประมาณ					ตัวชี้วัด (KPI)	ผลที่คาดว่าจะได้รับ	หน่วยงาน รับผิดชอบหลัก
				2561	2562	2563	2564	2565			
8	อุดหนุนการไฟฟ้าส่วนภูมิภาค อำเภอพานทอง จำนวน 1 โครงการ (1) โครงการขยายเขตระบบจำหน่าย ไฟฟ้าสาธารณะในเขตองค์การบริหาร ส่วนตำบลเกาะลอยบางหัก อำเภอพานทอง	- เพื่อให้สัญญาไปมาสะดวก มากขึ้น	- ขยายเขตระบบจำหน่ายไฟฟ้า สาธารณะและติดตั้งหม้อแปลง จำนวน 6 เส้นทาง ประกอบด้วย (1) บริเวณที่ทำการองค์การบริหารส่วน ตำบลเกาะลอยบางหักถึงแยกวัดเกาะลอย หมู่ที่ 1 ตำบลเกาะลอย อำเภอพานทอง (2) บริเวณที่ทำการองค์การบริหารส่วน ตำบลเกาะลอยบางหักไปวัดยุคคณาษฎร์ สามัคคี หมู่ที่ 4 ตำบลเกาะลอย อำเภอพานทอง (3) บริเวณจากแยกทางเข้าหมู่ที่ 3 ตำบลบางหัก ถึงทางเข้าศูนย์การศึกษา นอกโรงเรียนบางหัก หมู่ที่ 1 ตำบลบางหัก อำเภอพานทอง (4) บริเวณจากแยกแคโคตถึงแยกทางเข้า หมู่ที่ 3 ตำบลบางหัก อำเภอพานทอง (5) บริเวณจากหน้าตลาดเกาะลอยถึงทาง รถไฟ สายเนินสะเดา หมู่ที่ 1 , 2 ตำบลเกาะลอย อำเภอพานทอง (6) บริเวณแยกทางเข้าสี่สอรั่มมะขามคู่ ถึงทางเข้าบึงวัชรินทร์ หมู่ที่ 2 ตำบลเกาะลอย อำเภอพานทอง (ตามแบบการไฟฟ้าส่วนภูมิภาค)	-	-	8,261,120	-	-	- จำนวนระบบไฟฟ้า ที่ได้รับการพัฒนาให้ได้ มาตรฐาน	- ประชาชนใช้ในการสัญจร ไปมาได้สะดวกมากขึ้น	สำนัก การช่าง

ยุทธศาสตร์จังหวัดชลบุรีที่ 4 พัฒนาปรับปรุงด้านผังเมือง โครงสร้างพื้นฐาน ระบบ Logistic เป็นเมืองนวัตกรรมที่น่าอยู่
 ยุทธศาสตร์การพัฒนาขององค์กรปกครองส่วนท้องถิ่นในเขตจังหวัดชลบุรีที่ 1 การพัฒนาโครงสร้างพื้นฐาน / สาธารณูปโภค
 ยุทธศาสตร์องค์การบริหารส่วนจังหวัดชลบุรีที่ 3 โครงสร้างพื้นฐานและโครงข่ายคมนาคมขนส่ง

แผนงานเคหะและชุมชน

ที่	โครงการ	วัตถุประสงค์	เป้าหมาย (ผลผลิตของโครงการ)	งบประมาณ					ตัวชี้วัด (KPI)	ผลที่คาดว่าจะได้รับ	หน่วยงาน รับผิดชอบหลัก
				2561	2562	2563	2564	2565			
9	ก่อสร้างถนนคอนกรีตเสริมเหล็ก และวางท่อระบายน้ำคอนกรีต เสริมเหล็ก พร้อมบ่อพัก ถนนเทศบาล 9 หมู่ที่ 4 ตำบลบางพระ อำเภอศรีราชา	- เพื่อให้ได้ถนนที่มีมาตรฐาน - เพื่อให้มีการระบายน้ำที่ดี มีมาตรฐาน	- ขนาดผิวจราจรกว้าง 16.00 เมตร ยาว 1,000.00 เมตร หนา 0.20 เมตร หรือมีพื้นที่ผิวจราจรและบ่อพัก ไม่น้อยกว่า 16,000.00 ตารางเมตร และวางท่อระบายน้ำคอนกรีต เสริมเหล็ก ขนาด Ø 0.60 เมตร พร้อมบ่อพัก ยาว 2,000.00 เมตร (ตามแบบเทศบาลตำบลบางพระ) งบประมาณดำเนินการทั้งสิ้น จำนวน 26,465,000 บาท -ประจำปี 2562 จำนวน 14,465,000 บาท -ประจำปี 2563 จำนวน 12,000,000 บาท	-	14,465,000	12,000,000	-	-	- จำนวนถนนสายหลัก ที่เชื่อมโยงโครงข่าย คมนาคมที่ได้รับการ พัฒนาให้ได้มาตรฐาน	- ประชาชนมีความสะดวก ในการสัญจรไปมาและ เกิดความปลอดภัยมากขึ้น - มีการระบายน้ำได้รวดเร็ว	สำนัก การช่าง
10	ก่อสร้างถนนคอนกรีตเสริมเหล็ก และวางท่อระบายน้ำคอนกรีต เสริมเหล็ก พร้อมบ่อพัก ซอยเนินแสนสุข หมู่ที่ 7 ตำบลหนองขาม อำเภอศรีราชา	- เพื่อให้ได้ถนนที่มีมาตรฐาน - เพื่อให้มีการระบายน้ำที่ดี มีมาตรฐาน	- ขนาดผิวจราจรกว้าง 10.00 เมตร ยาว 2,615.00 เมตร หนา 0.20 เมตร หรือมีพื้นที่ผิวจราจรและบ่อพักไม่น้อยกว่า 26,150.00 ตารางเมตร และวางท่อ ระบายน้ำคอนกรีตเสริมเหล็ก ขนาด Ø 0.80 เมตร พร้อมบ่อพัก ยาว 3,800.00 เมตร (ตามแบบองค์การบริหาร ส่วนตำบลหนองขาม) งบประมาณดำเนินการทั้งสิ้น จำนวน 33,805,000 บาท	-	13,805,000	20,000,000	-	-	- จำนวนถนนสายหลัก ที่เชื่อมโยงโครงข่าย คมนาคมที่ได้รับการ พัฒนาให้ได้มาตรฐาน	- ประชาชนมีความสะดวก ในการสัญจรไปมาและ เกิดความปลอดภัยมากขึ้น - มีการระบายน้ำได้รวดเร็ว	สำนัก การช่าง

ยุทธศาสตร์จังหวัดชลบุรีที่ 4 พัฒนาปรับปรุงด้านผังเมือง โครงสร้างพื้นฐาน ระบบ Logistic เป็นเมืองนวัตกรรมที่น่าอยู่
 ยุทธศาสตร์การพัฒนาขององค์กรปกครองส่วนท้องถิ่นในเขตจังหวัดชลบุรีที่ 1 การพัฒนาโครงสร้างพื้นฐาน / สาธารณูปโภค
 ยุทธศาสตร์องค์การบริหารส่วนจังหวัดชลบุรีที่ 3 โครงสร้างพื้นฐานและโครงข่ายคมนาคมขนส่ง

แผนงานเคหะและชุมชน

ที่	โครงการ	วัตถุประสงค์	เป้าหมาย (ผลผลิตของโครงการ)	งบประมาณ					ตัวชี้วัด (KPI)	ผลที่คาดว่าจะได้รับ	หน่วยงาน รับผิดชอบหลัก
				2561	2562	2563	2564	2565			
11	ก่อสร้างถนนคอนกรีตเสริมเหล็ก ทางหลวงท้องถิ่นสายสังกะเบี้ยว - หนองแขวะ (ขบ.ถ. 1 - 0307) หมู่ที่ 1 ตำบลตะเคียนเตี้ย อำเภอบางละมุง	- เพื่อให้ได้ถนนที่มีมาตรฐาน	- ประจำปี 2562 จำนวน 13,805,000 บาท - ประจำปี 2563 จำนวน 20,000,000 บาท - ขนาดผิวจราจรกว้าง 9.00 เมตร ยาว 2,637.00 เมตร หนา 0.20 เมตร หรือมีพื้นที่ผิวจราจรไม่น้อยกว่า 23,733.00 ตารางเมตร พร้อมวางท่อ ระบายน้ำและบ่อพัก (ตามแบบองค์การบริหารส่วนจังหวัดชลบุรี) งบประมาณดำเนินการทั้งสิ้น จำนวน 46,363,000 บาท -ประจำปี 2562 จำนวน 20,363,000 บาท -ประจำปี 2563 จำนวน 26,000,000 บาท	-	20,363,000	26,000,000	-	-	- จำนวนถนนสายหลัก ที่เชื่อมโยงโครงข่าย คมนาคมที่ได้รับการ พัฒนาให้ได้มาตรฐาน	- ประชาชนมีความสะดวก ในการสัญจรไปมาและ เกิดความปลอดภัยมากขึ้น - มีการระบายน้ำได้รวดเร็ว	สำนัก การช่าง
12	ก่อสร้างถนนคอนกรีตเสริมเหล็ก และวางท่อระบายน้ำ คอนกรีตเสริมเหล็กพร้อมบ่อพัก สายบ้านมาบข่าหวาน หมู่ที่ 2 ตำบลเขาไม้แก้ว อำเภอบางละมุง	- เพื่อให้ได้ถนนที่มีมาตรฐาน - เพื่อให้มีการระบายน้ำที่ดี มีมาตรฐาน	- ขนาดผิวจราจรกว้าง 6.00 เมตร ยาว 2,605.00 เมตร หนา 0.20 เมตร หรือมีพื้นที่ผิวจราจรและบ่อพักไม่น้อยกว่า 15,630.00 ตารางเมตร และวางท่อ ระบายน้ำคอนกรีตเสริมเหล็ก ขนาด Ø 0.80 เมตร พร้อมบ่อพักยาว 5,210.00 เมตร (ตามแบบองค์การบริหารส่วนตำบล เขาไม้แก้ว)	-	15,214,300	17,000,000	-	-	- จำนวนถนนสายหลัก ที่เชื่อมโยงโครงข่าย คมนาคมที่ได้รับการ พัฒนาให้ได้มาตรฐาน	- ประชาชนมีความสะดวก ในการสัญจรไปมาและ เกิดความปลอดภัยมากขึ้น - มีการระบายน้ำได้รวดเร็ว	สำนัก การช่าง

ยุทธศาสตร์จังหวัดชลบุรีที่ 4 พัฒนาปรับปรุงด้านผังเมือง โครงสร้างพื้นฐาน ระบบ Logistic เป็นเมืองนวัตกรรมที่น่าอยู่

ยุทธศาสตร์การพัฒนาขององค์กรปกครองส่วนท้องถิ่นในเขตจังหวัดชลบุรีที่ 1 การพัฒนาโครงสร้างพื้นฐาน / สาธารณูปโภค

ยุทธศาสตร์องค์การบริหารส่วนจังหวัดชลบุรีที่ 3 โครงสร้างพื้นฐานและโครงข่ายคมนาคมขนส่ง

แผนงานเคหะและชุมชน

ที่	โครงการ	วัตถุประสงค์	เป้าหมาย (ผลผลิตของโครงการ)	งบประมาณ					ตัวชี้วัด (KPI)	ผลที่คาดว่าจะได้รับ	หน่วยงาน รับผิดชอบหลัก
				2561	2562	2563	2564	2565			
13	วางท่อขยายเขตจำหน่ายน้ำประปา ให้องค์การบริหารส่วนตำบลเขาไม้แก้ว อำเภอบางละมุง	- เพื่อให้ประชาชนมี น้ำสะอาดสำหรับอุปโภค บริโภค	งบประมาณดำเนินการทั้งสิ้น จำนวน 32,214,300 บาท -ประจำปี 2562 จำนวน 15,214,300 บาท -ประจำปี 2563 จำนวน 17,000,000 บาท - วางท่อ HDPE และอุปกรณ์ ให้องค์การบริหารส่วนตำบลเขาไม้แก้ว อำเภอบางละมุง (ตามแบบการประปาภูมิภาค เขต 1) งบประมาณดำเนินการทั้งสิ้น จำนวน 104,998,000 บาท -ประจำปี 2562 จำนวน 24,998,000 บาท -ประจำปี 2563 จำนวน 80,000,000 บาท	-	24,998,000	80,000,000	-	-	- จำนวนแหล่งน้ำ ที่ได้รับการพัฒนา สำหรับอุปโภค และบริโภค	- ประชาชนมีน้ำสะอาด ใช้ได้ตลอดปี - ประชาชนมีคุณภาพชีวิต ที่ดีขึ้น	สำนัก การช่าง
14	วางท่อขยายเขตจำหน่ายน้ำประปา ให้เทศบาลตำบลโปัง อำเภอบางละมุง	- เพื่อให้ประชาชนมี น้ำสะอาดสำหรับอุปโภค บริโภค	- วางท่อ HDPE และอุปกรณ์ ให้เทศบาลตำบลโปัง อำเภอบางละมุง (ตามแบบการประปาภูมิภาค เขต 1) งบประมาณดำเนินการทั้งสิ้น จำนวน 80,000,000 บาท -ประจำปี 2562 จำนวน 15,000,000 บาท -ประจำปี 2563 จำนวน 65,000,000 บาท	-	15,000,000	65,000,000	-	-	- จำนวนแหล่งน้ำ ที่ได้รับการพัฒนา สำหรับอุปโภค และบริโภค	- ประชาชนมีน้ำสะอาด ใช้ได้ตลอดปี - ประชาชนมีคุณภาพชีวิต ที่ดีขึ้น	สำนัก การช่าง

ยุทธศาสตร์จังหวัดชลบุรีที่ 4 พัฒนาปรับปรุงด้านผังเมือง โครงสร้างพื้นฐาน ระบบ Logistic เป็นเมืองนวัตกรรมที่น่าอยู่
 ยุทธศาสตร์การพัฒนาขององค์กรปกครองส่วนท้องถิ่นในเขตจังหวัดชลบุรีที่ 1 การพัฒนาโครงสร้างพื้นฐาน / สาธารณูปโภค
 ยุทธศาสตร์องค์การบริหารส่วนจังหวัดชลบุรีที่ 3 โครงสร้างพื้นฐานและโครงข่ายคมนาคมขนส่ง
 แผนงานเคหะและชุมชน

ที่	โครงการ	วัตถุประสงค์	เป้าหมาย (ผลผลิตของโครงการ)	งบประมาณ					ตัวชี้วัด (KPI)	ผลที่คาดว่าจะได้รับ	หน่วยงาน รับผิดชอบหลัก
				2561	2562	2563	2564	2565			
15	ปรับปรุงไฟฟ้าแสงสว่างทางหลวงท้องถิ่น สายแสมสาร (ขบ.ถ.1 - 0407) ตำบลแสมสาร อำเภอสัตหีบ	- เพื่อให้มีระบบไฟฟ้าแสงสว่าง ในการสัญจรไปมา	- ปรับปรุงไฟฟ้าแสงสว่างพร้อมอุปกรณ์ (ตามแบบองค์การบริหารส่วนจังหวัดชลบุรี)	-	1,271,000	-	-	-	- จำนวนระบบไฟฟ้า ที่ได้รับการพัฒนาให้ได้ มาตรฐาน	- ประชาชนได้รับความ ปลอดภัยในชีวิตและทรัพย์สิน และได้รับความสะดวก ในการสัญจรไปมา	สำนัก การช่าง
16	ก่อสร้างถนนคอนกรีตเสริมเหล็ก สายคลองพลู - ซากนา - คลองตะเคียน หมู่ที่ 1, 3 และ 4 ตำบลคลองพลู เชื่อมต่อเขตตำบล เขาชก อำเภอนองใหญ่	- เพื่อให้ได้ถนนที่มีมาตรฐาน	- ขนาดผิวจราจรกว้าง 7.00 เมตร ยาว 4,900.00 เมตร หนา 0.20 เมตร หรือมีพื้นที่ผิวจราจรไม่น้อยกว่า 34,300.00 ตารางเมตร (ตามแบบองค์การบริหารส่วนตำบลคลองพลู) งบประมาณดำเนินการทั้งสิ้น จำนวน 29,904,000 บาท -ประจำปี 2562 จำนวน 14,904,000 บาท -ประจำปี 2563 จำนวน 15,000,000 บาท	-	14,904,000	15,000,000	-	-	- จำนวนถนนสายหลัก ที่เชื่อมโยงโครงข่าย คมนาคมที่ได้รับการ พัฒนาให้ได้มาตรฐาน	- ประชาชนมีความสะดวก ในการสัญจรไปมาและ เกิดความปลอดภัยมากขึ้น	สำนัก การช่าง
17	ก่อสร้างคอนกรีตเสริมเหล็ก ทางหลวงท้องถิ่น สาย 331 - บ้านบึงตะกู เจริญโชคดี (ขบ.ถ. 1 - 0807) ตำบลบ่อขวางทอง อำเภอบ่อทอง	- เพื่อให้ได้ถนนที่มีมาตรฐาน	- ขนาดผิวจราจรกว้าง 8.00 เมตร ยาว 3,000.00 เมตร หนา 0.20 เมตร หรือมีพื้นที่ผิวจราจรไม่น้อยกว่า 24,000.00 ตารางเมตร (ตามแบบองค์การบริหารส่วนจังหวัดชลบุรี) งบประมาณดำเนินการทั้งสิ้น จำนวน 19,355,000 บาท	-	9,355,000	10,000,000	-	-	- จำนวนถนนสายหลัก ที่เชื่อมโยงโครงข่าย คมนาคมที่ได้รับการ พัฒนาให้ได้มาตรฐาน	- ประชาชนมีความสะดวก ในการสัญจรไปมาและ เกิดความปลอดภัยมากขึ้น	สำนัก การช่าง

ยุทธศาสตร์จังหวัดชลบุรีที่ 4 พัฒนาปรับปรุงด้านผังเมือง โครงสร้างพื้นฐาน ระบบ Logistic เป็นเมืองนวัตกรรมที่น่าอยู่

ยุทธศาสตร์การพัฒนาขององค์กรปกครองส่วนท้องถิ่นในเขตจังหวัดชลบุรีที่ 1 การพัฒนาโครงสร้างพื้นฐาน / สาธารณูปโภค

ยุทธศาสตร์องค์การบริหารส่วนจังหวัดชลบุรีที่ 3 โครงสร้างพื้นฐานและโครงข่ายคมนาคมขนส่ง

แผนงานเคหะและชุมชน

ที่	โครงการ	วัตถุประสงค์	เป้าหมาย (ผลผลิตของโครงการ)	งบประมาณ					ตัวชี้วัด (KPI)	ผลที่คาดว่าจะได้รับ	หน่วยงาน รับผิดชอบหลัก
				2561	2562	2563	2564	2565			
18	ก่อสร้างถนนคอนกรีตเสริมเหล็ก ทางหลวงท้องถิ่น สายบ้านอมพนม - บ้านเขาพริก (ขบ.ถ. 1 - 0804) หมู่ที่ 2 ตำบลเกษตรสุวรรณ อำเภอบ่อทอง	- เพื่อให้ได้ถนนที่มีมาตรฐาน	- ประจำปี 2562 จำนวน 9,355,000 บาท - ประจำปี 2563 จำนวน 10,000,000 บาท - ขนาดผิวจราจรกว้าง 8.00 เมตร ยาว 3,500.00 เมตร หนา 0.20 เมตร หรือมีพื้นที่ไม่น้อยกว่า 28,000.00 ตารางเมตร (ตามแบบองค์การบริหารส่วนจังหวัดชลบุรี) งบประมาณดำเนินการทั้งสิ้น จำนวน 22,228,000 บาท -ประจำปี 2562 จำนวน 10,228,000 บาท -ประจำปี 2563 จำนวน 12,000,000 บาท	-	10,228,000	12,000,000	-	-	- จำนวนถนนสายหลัก ที่เชื่อมโยงโครงข่าย คมนาคมที่ได้รับการ พัฒนาให้ได้มาตรฐาน	- ประชาชนมีความสะดวก ในการสัญจรไปมาและ เกิดความปลอดภัยมากขึ้น	สำนัก การช่าง
19	ก่อสร้างถนนคอนกรีตเสริมเหล็ก สายเขาพริก - ท่าตะเียบ หมู่ที่ 5 ตำบลพลวงทอง อำเภอบ่อทอง	- เพื่อให้ได้ถนนที่มีมาตรฐาน	- ขนาดผิวจราจรกว้าง 8.00 เมตร ยาว 2,500.00 เมตร หนา 0.20 เมตร หรือมีพื้นที่ที่ผิวจราจรไม่น้อยกว่า 20,000.00 ตารางเมตร (ตามแบบองค์การบริหารส่วนตำบล พลวงทอง) งบประมาณดำเนินการทั้งสิ้น จำนวน 18,813,000 บาท -ประจำปี 2562 จำนวน 8,813,000 บาท -ประจำปี 2563 จำนวน 10,000,000 บาท	-	8,813,000	10,000,000	-	-	- จำนวนถนนสายหลัก ที่เชื่อมโยงโครงข่าย คมนาคมที่ได้รับการ พัฒนาให้ได้มาตรฐาน	- ประชาชนมีความสะดวก ในการสัญจรไปมาและ เกิดความปลอดภัยมากขึ้น	สำนัก การช่าง

ยุทธศาสตร์จังหวัดชลบุรีที่ 4 พัฒนาปรับปรุงด้านผังเมือง โครงสร้างพื้นฐาน ระบบ Logistic เป็นเมืองนวัตกรรมที่น่าอยู่
 ยุทธศาสตร์การพัฒนาขององค์กรปกครองส่วนท้องถิ่นในเขตจังหวัดชลบุรีที่ 1 การพัฒนาโครงสร้างพื้นฐาน / สาธารณูปโภค
 ยุทธศาสตร์องค์การบริหารส่วนจังหวัดชลบุรีที่ 3 โครงสร้างพื้นฐานและโครงข่ายคมนาคมขนส่ง

แผนงานเคหะและชุมชน

ที่	โครงการ	วัตถุประสงค์	เป้าหมาย (ผลผลิตของโครงการ)	งบประมาณ					ตัวชี้วัด (KPI)	ผลที่คาดว่าจะได้รับ	หน่วยงาน รับผิดชอบหลัก
				2561	2562	2563	2564	2565			
20	ก่อสร้างถนนคอนกรีตเสริมเหล็ก ถนนเทศบาล 2 (สายหนองบอน - เขากระถิน) หมู่ที่ 6 ตำบลธาตุทอง อำเภอบ่อทอง	- เพื่อให้ได้ถนนที่มีมาตรฐาน	- <u>ช่วงที่ 1</u> ขนาดผิวจราจรกว้าง 8.00 เมตร ยาว 2,255.00 เมตร หนา 0.20 เมตร หรือมีพื้นที่ผิวจราจร ไม่น้อยกว่า 18,040.00 ตารางเมตร - <u>ช่วงที่ 2</u> ขนาดผิวจราจรกว้าง 8.00 เมตร ยาว 345.00 เมตร หนา 0.20 เมตร หรือมีพื้นที่ผิวจราจร ไม่น้อยกว่า 2,760.00 ตารางเมตร - <u>ช่วงที่ 3</u> ขนาดผิวจราจรกว้าง 8.00 เมตร ยาว 800.00 เมตร หนา 0.20 เมตร หรือมีพื้นที่ผิวจราจร ไม่น้อยกว่า 6,400.00 ตารางเมตร (ตามแบบเทศบาลตำบลธาตุทอง) งบประมาณดำเนินการทั้งสิ้น จำนวน 20,834,000 บาท -ประจำปี 2562 จำนวน 10,834,000 บาท -ประจำปี 2563 จำนวน 10,000,000 บาท	-	10,834,000	10,000,000	-	-	- จำนวนถนนสายหลัก ที่เชื่อมโยงโครงข่าย คมนาคมที่ได้รับการ พัฒนาให้ได้มาตรฐาน	- ประชาชนมีความสะดวก ในการสัญจรไปมาและ เกิดความปลอดภัยมากขึ้น	สำนัก การช่าง

ยุทธศาสตร์จังหวัดชลบุรีที่ 4 พัฒนาปรับปรุงด้านผังเมือง โครงสร้างพื้นฐาน ระบบ Logistic เป็นเมืองนวัตกรรมที่น่าอยู่
 ยุทธศาสตร์การพัฒนาขององค์กรปกครองส่วนท้องถิ่นในเขตจังหวัดชลบุรีที่ 1 การพัฒนาโครงสร้างพื้นฐาน / สาธารณูปโภค
 ยุทธศาสตร์องค์การบริหารส่วนจังหวัดชลบุรีที่ 3 โครงสร้างพื้นฐานและโครงข่ายคมนาคมขนส่ง

แผนงานเคหะและชุมชน

ที่	โครงการ	วัตถุประสงค์	เป้าหมาย (ผลผลิตของโครงการ)	งบประมาณ					ตัวชี้วัด (KPI)	ผลที่คาดว่าจะได้รับ	หน่วยงาน รับผิดชอบหลัก
				2561	2562	2563	2564	2565			
21	ก่อสร้างถนนคอนกรีตเสริมเหล็ก สายคลองปริง ซอย 3 - คลองปริง ซอย 4 หมู่ที่ 5 ตำบลเกษตรสุวรรณ อำเภอบ่อทอง	- เพื่อให้ได้ถนนที่มีมาตรฐาน	- ขนาดผิวจราจรกว้าง 6.00 เมตร ยาว 4,180.00 เมตร หนา 0.20 เมตร หรือมีพื้นที่ผิวจราจรไม่น้อยกว่า 25,080.00 ตารางเมตร (ตามแบบองค์การบริหารส่วนตำบล เกษตรสุวรรณ) งบประมาณดำเนินการทั้งสิ้น จำนวน 22,352,000 บาท -ประจำปี 2562 จำนวน 10,352,000 บาท -ประจำปี 2563 จำนวน 12,000,000 บาท	-	10,352,000	12,000,000	-	-	- จำนวนถนนสายหลัก ที่เชื่อมโยงโครงข่าย คมนาคมที่ได้รับการ พัฒนาให้ได้มาตรฐาน	- ประชาชนมีความสะดวก ในการสัญจรไปมาและ เกิดความปลอดภัยมากขึ้น	สำนัก การช่าง
22	ก่อสร้างถนนคอนกรีตเสริมเหล็ก ทางหลวงท้องถิ่น สายทางหลวง หมายเลข 3341 - สายเกาะโพธิ์ - บรรจบทางหลวงหมายเลข 3245 (ขบ.ถ. 1 - 1005) (ตอนที่ 1 กม.ที่ 4 + 253 ถึง กม.ที่ 8 + 253) หมู่ที่ 7, 10, 14 ตำบลเกาะจันทร์ อำเภอเกาะจันทร์	- เพื่อให้ได้ถนนที่มีมาตรฐาน	- ขนาดผิวจราจรกว้าง 12.00 เมตร ยาว 4,000.00 เมตร หนา 0.20 เมตร หรือมีพื้นที่ผิวจราจรไม่น้อยกว่า 48,000.00 ตารางเมตร ไหล่ทางแอสฟัลต์ติกคอนกรีต 2 ข้าง กว้างข้างละ 1.50 เมตร (ตามแบบองค์การบริหารส่วนจังหวัดชลบุรี) งบประมาณดำเนินการทั้งสิ้น จำนวน 56,456,000 บาท -ประจำปี 2562 จำนวน 21,456,000 บาท -ประจำปี 2563 จำนวน 35,000,000 บาท	-	21,456,000	35,000,000	-	-	- จำนวนถนนสายหลัก ที่เชื่อมโยงโครงข่าย คมนาคมที่ได้รับการ พัฒนาให้ได้มาตรฐาน	- ประชาชนมีความสะดวก ในการสัญจรไปมาและ เกิดความปลอดภัยมากขึ้น	สำนัก การช่าง
	รวม 22 โครงการ	-	-	-	278,638,700	488,261,120	-	-	-	-	-

รายละเอียดโครงการพัฒนา
แผนพัฒนาท้องถิ่น (พ.ศ.2561 - 2565)
สำหรับโครงการที่เกินศักยภาพขององค์กรปกครองส่วนท้องถิ่น
องค์การบริหารส่วนจังหวัดชลบุรี

ยุทธศาสตร์จังหวัดชลบุรีที่ 4 พัฒนาปรับปรุงด้านผังเมือง โครงสร้างพื้นฐาน ระบบ Logistic เป็นเมืองนวัตกรรมที่น่าอยู่
 ยุทธศาสตร์การพัฒนาขององค์กรปกครองส่วนท้องถิ่นในเขตจังหวัดชลบุรีที่ 1 การพัฒนาโครงสร้างพื้นฐาน / สาธารณูปโภค
 ยุทธศาสตร์องค์การบริหารส่วนจังหวัดชลบุรีที่ 3 โครงสร้างพื้นฐานและโครงข่ายคมนาคมขนส่ง
 แผนงานอุตสาหกรรมและการโยธา

ที่	โครงการ	วัตถุประสงค์	เป้าหมาย (ผลผลิตของโครงการ)	งบประมาณ					ตัวชี้วัด (KPI)	ผลที่คาดว่าจะได้รับ	หน่วยงานที่ รับผิดชอบหลัก
				2561	2562	2563	2564	2565			
1	ปรับปรุงถนนคอนกรีตเสริมเหล็กและวางท่อระบายน้ำคอนกรีตเสริมเหล็กพร้อมบ่อพักถนนเพิ่มพูนทรัพย์บรรจบกับถนนไทรหลัก 2 หมู่ที่ 6 ตำบลห้วยกะปิ อำเภอมือชลบุรี	- เพื่อให้การสัญจรของประชาชนมีความปลอดภัย สามารถลดอุบัติเหตุ - เพื่อเป็นการป้องกันการสูญเสียดูชีวิตและทรัพย์สินของประชาชน - เพื่อให้มีท่อระบายน้ำทำให้อากาศไม่เหม็นคาวในระยะเวลา	- <u>ช่วงที่ 1</u> ขนาดผิวจราจรกว้าง 7.00 เมตร ยาว 674.00 เมตร หนา 0.20 เมตร - <u>ช่วงที่ 2</u> ขนาดผิวจราจรกว้าง 6.00 เมตร ยาว 589.00 เมตร หนา 0.20 เมตร หรือมีพื้นที่ผิวจราจรพร้อมบ่อพักและรางวิไม่น้อยกว่า 8,252.00 ตารางเมตร และวางท่อระบายน้ำคอนกรีตเสริมเหล็กขนาดเส้นผ่าศูนย์กลาง 0.80 เมตรพร้อมบ่อพักยาวรวม 1,829.15 เมตร (ตามแบบเทศบาลตำบลห้วยกะปิ)	-	-	16,241,000	-	-	- จำนวนถนนสายหลักที่เชื่อมโยงโครงข่ายคมนาคมที่ได้รับการพัฒนาให้ได้มาตรฐาน	- เป็นการพัฒนาโครงสร้างพื้นฐานด้านทางสัญจรให้ได้มาตรฐาน ประชาชนสามารถสัญจรได้โดยปลอดภัยลดอุบัติเหตุทางถนนได้ - สามารถแก้ปัญหาน้ำท่วมขัง - เป็นการรองรับความเจริญเติบโตของชุมชนในอนาคต - ประชาชนโดยรวมมีคุณภาพชีวิตที่ดีขึ้น	สำนักงานช่าง (ทต.ห้วยกะปิ)

ยุทธศาสตร์จังหวัดชลบุรีที่ 4 พัฒนาปรับปรุงด้านผังเมือง โครงสร้างพื้นฐาน ระบบ Logistic เป็นเมืองนวัตกรรมที่น่าอยู่
 ยุทธศาสตร์การพัฒนาขององค์กรปกครองส่วนท้องถิ่นในเขตจังหวัดชลบุรีที่ 1 การพัฒนาโครงสร้างพื้นฐาน / สาธารณูปโภค
 ยุทธศาสตร์องค์การบริหารส่วนจังหวัดชลบุรีที่ 3 โครงสร้างพื้นฐานและโครงข่ายคมนาคมขนส่ง
 แผนงานอุตสาหกรรมและการโยธา

ที่	โครงการ	วัตถุประสงค์	เป้าหมาย (ผลผลิตของโครงการ)	งบประมาณ					ตัวชี้วัด (KPI)	ผลที่คาดว่าจะได้รับ	หน่วยงานที่ รับผิดชอบหลัก
				2561	2562	2563	2564	2565			
2	ปรับปรุงถนนคอนกรีตเสริมเหล็ก และวางท่อระบายน้ำคอนกรีตเสริมเหล็ก พร้อมบ่อพัก ถนนศรีนคร 9 หมู่ที่ 2 และหมู่ที่ 6 ตำบลห้วยกะปิ อำเภอเมืองชลบุรี	<ul style="list-style-type: none"> - เพื่ออำนวยความสะดวกให้กับประชาชนในการสัญจรไป - มา - เพื่อเป็นการบริการสาธารณะในด้านโครงสร้างพื้นฐาน อย่างครบวงจร - เพื่อความปลอดภัยในชีวิตและทรัพย์สินของประชาชน 	<ul style="list-style-type: none"> - ขนาดผิวจราจรกว้าง 8.00 เมตร ยาว 1,954.00 เมตร หนา 0.20 เมตร หรือมีพื้นที่ผิวจราจรพร้อมบ่อพัก ไม่น้อยกว่า 15,632.00 ตารางเมตร และวางท่อระบายน้ำคอนกรีตเสริมเหล็ก ขนาดเส้นผ่าศูนย์กลาง 1.00 เมตร พร้อมบ่อพัก ยาวรวม 1,373.00 เมตร และวางท่อระบายน้ำคอนกรีตเสริมเหล็ก ขนาดเส้นผ่าศูนย์กลาง 0.80 เมตร พร้อมบ่อพัก ยาวรวม 520.00 เมตร (ตามแบบเทศบาลตำบลห้วยกะปิ) 	-	-	-	24,540,000	-	<ul style="list-style-type: none"> - จำนวนถนนสายหลักที่เชื่อมโยงโครงข่ายคมนาคมที่ได้รับการพัฒนาให้ได้มาตรฐาน - จำนวนท่อระบายน้ำที่ได้รับการจัดสร้างหรือซ่อมแซม 	<ul style="list-style-type: none"> - ประชาชนได้มีถนนสัญจรที่มีคุณภาพ การคมนาคมสะดวก - เป็นการบริการสาธารณะในด้านโครงสร้างพื้นฐาน อย่างครบวงจร - ประชาชนมีความปลอดภัยในชีวิตและทรัพย์สิน 	สำนักงานช่าง (ทต.ห้วยกะปิ)
3	ปรับปรุงถนนคอนกรีตเสริมเหล็ก และวางท่อระบายน้ำคอนกรีตเสริมเหล็ก พร้อมบ่อพัก สายบ้านนายอำนวย หมู่ที่ 5 ตำบลเหมือง อำเภอเมืองชลบุรี	<ul style="list-style-type: none"> - เพื่ออำนวยความสะดวกให้กับประชาชนในการสัญจรไป - มา - เพื่อเป็นการบริการสาธารณะในด้านโครงสร้างพื้นฐาน อย่างครบวงจร - เพื่อความปลอดภัยในชีวิตและทรัพย์สินของประชาชน 	<ul style="list-style-type: none"> - ขนาดผิวจราจรกว้าง 6.00 เมตร ยาว 670.00 เมตร หนา 0.20 เมตร หรือมีพื้นที่ผิวจราจรพร้อมบ่อพัก ไม่น้อยกว่า 4,020.00 ตารางเมตร และวางท่อระบายน้ำคอนกรีตเสริมเหล็ก ขนาดเส้นผ่าศูนย์กลาง 0.80 เมตร พร้อมบ่อพัก ยาว 1,252.00 เมตร (ตามแบบเทศบาลตำบลเหมือง) 	-	8,396,000	-	-	-	<ul style="list-style-type: none"> - จำนวนถนนสายหลักที่เชื่อมโยงโครงข่ายคมนาคมที่ได้รับการพัฒนาให้ได้มาตรฐาน - จำนวนท่อระบายน้ำที่ได้รับการจัดสร้างหรือซ่อมแซม 	<ul style="list-style-type: none"> - ประชาชนได้มีถนนสัญจรที่มีคุณภาพ การคมนาคมสะดวก - เป็นการบริการสาธารณะในด้านโครงสร้างพื้นฐาน อย่างครบวงจร - ประชาชนมีความปลอดภัยในชีวิตและทรัพย์สิน 	สำนักงานช่าง (ทต.เหมือง)

ยุทธศาสตร์จังหวัดชลบุรีที่ 4 พัฒนาปรับปรุงด้านผังเมือง โครงสร้างพื้นฐาน ระบบ Logistic เป็นเมืองนวัตกรรมที่น่าอยู่
 ยุทธศาสตร์การพัฒนาขององค์กรปกครองส่วนท้องถิ่นในเขตจังหวัดชลบุรีที่ 1 การพัฒนาโครงสร้างพื้นฐาน / สาธารณูปโภค
 ยุทธศาสตร์องค์การบริหารส่วนจังหวัดชลบุรีที่ 3 โครงสร้างพื้นฐานและโครงข่ายคมนาคมขนส่ง
 แผนงานอุตสาหกรรมและการโยธา

ที่	โครงการ	วัตถุประสงค์	เป้าหมาย (ผลผลิตของโครงการ)	งบประมาณ					ตัวชี้วัด (KPI)	ผลที่คาดว่าจะได้รับ	หน่วยงานที่ รับผิดชอบหลัก
				2561	2562	2563	2564	2565			
4	ปรับปรุงถนนคอนกรีตเสริมเหล็กและวางท่อระบายน้ำคอนกรีตเสริมเหล็กพร้อมบ่อพักถนนหนองข้างคอก-วังตะโก (บริเวณหน้าแพล้นปูนถึงร้านนายศักดิ์ดา) หมู่ที่ 7 ตำบลหนองข้างคอก อำเภอเมืองชลบุรี	<ul style="list-style-type: none"> - เพื่ออำนวยความสะดวกให้กับประชาชนในการสัญจรไป - มา - เพื่อเป็นการบริการสาธารณะในด้านโครงสร้างพื้นฐาน - อย่างเป็นระเบียบ - เพื่อความปลอดภัยในชีวิตและทรัพย์สินของประชาชน 	<ul style="list-style-type: none"> - ขนาดผิวจราจรกว้าง 9.00 เมตร ยาว 1,904.00 เมตร หนา 0.20 เมตร หรือมีพื้นที่ผิวจราจรพร้อมบ่อพักและรางวิไม่น้อยกว่า 17,136.00 ตารางเมตร และวางท่อระบายน้ำคอนกรีตเสริมเหล็กขนาดเส้นผ่าศูนย์กลาง 0.60 เมตร พร้อมบ่อพัก ยาวรวม 3,448.00 เมตร (ตามแบบองค์การบริหารส่วนตำบลหนองข้างคอก) 	-	-	32,418,000	-	-	<ul style="list-style-type: none"> - จำนวนถนนสายหลักที่เชื่อมโยงโครงข่ายคมนาคมที่ได้รับการพัฒนาให้ได้มาตรฐาน - จำนวนท่อระบายน้ำที่ได้รับการจัดสร้างหรือซ่อมแซม 	<ul style="list-style-type: none"> - ประชาชนได้มีถนนสัญจรที่มีคุณภาพ การคมนาคมสะดวก - เป็นการบริการสาธารณะในด้านโครงสร้างพื้นฐาน - อย่างเป็นระเบียบ - ประชาชนมีความปลอดภัยในชีวิตและทรัพย์สิน 	สำนักงานช่าง (อบต. หนองข้างคอก)

ยุทธศาสตร์จังหวัดชลบุรีที่ 4 พัฒนาปรับปรุงด้านผังเมือง โครงสร้างพื้นฐาน ระบบ Logistic เป็นเมืองนวัตกรรมที่น่าอยู่
 ยุทธศาสตร์การพัฒนาขององค์กรปกครองส่วนท้องถิ่นในเขตจังหวัดชลบุรีที่ 1 การพัฒนาโครงสร้างพื้นฐาน / สาธารณูปโภค
 ยุทธศาสตร์องค์การบริหารส่วนจังหวัดชลบุรีที่ 3 โครงสร้างพื้นฐานและโครงข่ายคมนาคมขนส่ง
 แผนงานอุตสาหกรรมและการโยธา

ที่	โครงการ	วัตถุประสงค์	เป้าหมาย (ผลผลิตของโครงการ)	งบประมาณ					ตัวชี้วัด (KPI)	ผลที่คาดว่าจะได้รับ	หน่วยงานที่ รับผิดชอบหลัก
				2561	2562	2563	2564	2565			
5	ปรับปรุงถนนคอนกรีตเสริมเหล็กและวางท่อระบายน้ำคอนกรีตเสริมเหล็กพร้อมบ่อพักสาย รพ.สต.หนองรี หมู่ที่ 2 ตำบลหนองรี อำเภอมือทองชลบุรี	<ul style="list-style-type: none"> - เพื่ออำนวยความสะดวกให้กับประชาชนในการสัญจรไป - มา - เพื่อเป็นการบริการสาธารณะในด้านโครงสร้างพื้นฐาน อย่างครบวงจร - เพื่อความปลอดภัยในชีวิตและทรัพย์สินของประชาชน 	<ul style="list-style-type: none"> - <u>ช่วงที่ 1</u> ขนาดผิวจราจรกว้าง 8.00 เมตร ยาว 460.00 เมตร หนา 0.20 เมตร - <u>ช่วงที่ 2</u> ขนาดผิวจราจรกว้าง 10.00 เมตร ยาว 537.00 เมตร หนา 0.20 เมตร หรือมีพื้นที่ผิวจราจรและบ่อพักไม่น้อยกว่า 9,050.00 ตารางเมตร และวางท่อระบายน้ำคอนกรีตเสริมเหล็กขนาดเส้นผ่าศูนย์กลาง 0.80 เมตร และบ่อพัก ยาวรวม 952.00 เมตร (ตามแบบองค์การบริหารส่วนตำบลหนองรี) 	-	-	12,844,000	-	-	<ul style="list-style-type: none"> - จำนวนถนนสายหลักที่เชื่อมโยงโครงข่ายคมนาคมที่ได้รับการพัฒนาให้ได้มาตรฐาน - จำนวนท่อระบายน้ำที่ได้รับการจัดสร้างหรือซ่อมแซม 	<ul style="list-style-type: none"> - ประชาชนได้มีถนนสัญจรที่มีคุณภาพ การคมนาคมสะดวก - เป็นการบริการสาธารณะในด้านโครงสร้างพื้นฐานอย่างครบวงจร - ประชาชนมีความปลอดภัยในชีวิตและทรัพย์สิน 	สำนักงานที่รับผิดชอบหลัก (อบต.หนองรี)

ยุทธศาสตร์จังหวัดชลบุรีที่ 4 พัฒนาปรับปรุงด้านผังเมือง โครงสร้างพื้นฐาน ระบบ Logistic เป็นเมืองนวัตกรรมที่น่าอยู่
 ยุทธศาสตร์การพัฒนาขององค์กรปกครองส่วนท้องถิ่นในเขตจังหวัดชลบุรีที่ 1 การพัฒนาโครงสร้างพื้นฐาน / สาธารณูปโภค
 ยุทธศาสตร์องค์การบริหารส่วนจังหวัดชลบุรีที่ 3 โครงสร้างพื้นฐานและโครงข่ายคมนาคมขนส่ง
 แผนงานอุตสาหกรรมและการโยธา

ที่	โครงการ	วัตถุประสงค์	เป้าหมาย (ผลผลิตของโครงการ)	งบประมาณ					ตัวชี้วัด (KPI)	ผลที่คาดว่าจะได้รับ	หน่วยงานที่ รับผิดชอบหลัก
				2561	2562	2563	2564	2565			
6	ปรับปรุงถนนคอนกรีตเสริมเหล็กและวางท่อระบายน้ำคอนกรีตเสริมเหล็กพร้อมบ่อพักสายทองรี - บ้านบึง (ช่วงทางเข้าวัดป่าวชิรบรรพตจรดเขตหนองข้างคอก) หมู่ที่ 5 , 11 ตำบลหนองรี อำเภอมือชลบุรี	- เพื่อการคมนาคมขนส่งและการสัญจรของประชาชน มีความสะดวกและปลอดภัย - เพื่อรองรับโครงการพัฒนาระเบียงเศรษฐกิจพิเศษภาคตะวันออก (EEC) การขยายตัวของภาคการท่องเที่ยว พาณิชยกรรม อุตสาหกรรม และความเติบโตของชุมชน	- <u>ช่วงที่ 1</u> ขนาดผิวจราจรกว้าง 8.00 เมตร ยาว 771.00 เมตร หนา 0.20 เมตร - <u>ช่วงที่ 2</u> ขนาดผิวจราจรกว้าง 10.00 เมตร ยาว 507.00 เมตร หนา 0.20 เมตร หรือมีพื้นที่ผิวจราจรและบ่อพักไม่น้อยกว่า 11,238.00 ตารางเมตร และวางท่อระบายน้ำคอนกรีตเสริมเหล็กขนาดเส้นผ่าศูนย์กลาง 0.80 เมตร พร้อมบ่อพักยาวรวม 2,407.00 เมตร (ตามแบบองค์การบริหารส่วนตำบลหนองรี)	-	-	-	21,309,000	-	- จำนวนถนนสายหลักที่เชื่อมโยงโครงข่ายคมนาคมที่ได้รับการพัฒนาให้ได้มาตรฐาน - จำนวนท่อระบายน้ำที่ได้รับการจัดสร้างหรือซ่อมแซม	- เส้นทางการคมนาคมมีความมั่นคงแข็งแรงและเกิดความสะดวกปลอดภัยแก่ประชาชน - ความพร้อมของโครงสร้างพื้นฐานช่วยเสริมสร้างศักยภาพการท่องเที่ยวในท้องถิ่นและพื้นที่ใกล้เคียง สร้างโอกาสให้เกิดการขยายตัวของภาคการท่องเที่ยว พาณิชยกรรม และความเติบโตของชุมชนมากขึ้น	สำนักงานช่าง (อบต.หนองรี)
7	ปรับปรุงแนวป้องกันกีดเขาถนนเลียบชายฝั่งทะเลบริเวณปลายซอยคลองสังเขป อำเภอมือชลบุรี	- เพื่อป้องกันการกีดเขา	- ปรับปรุงแนวป้องกันการกีดเขาถนนเลียบชายฝั่งทะเล ยาว 149.00 เมตร กว้าง 18.00 เมตร พื้นที่ไม่น้อยกว่า 2,682.00 ตารางเมตร (ตามแบบเทศบาลเมืองชลบุรี)	-	-	18,367,000	-	-	- จำนวนกำแพงกั้นการกีดเขาที่ได้รับการจัดสร้างหรือซ่อมแซม	- ประชาชนมีกำแพงกั้นการกีดเขา	สำนักงานช่าง (ทม.ชลบุรี)

ยุทธศาสตร์จังหวัดชลบุรีที่ 4 พัฒนาปรับปรุงด้านผังเมือง โครงสร้างพื้นฐาน ระบบ Logistic เป็นเมืองนวัตกรรมที่น่าอยู่
 ยุทธศาสตร์การพัฒนาขององค์กรปกครองส่วนท้องถิ่นในเขตจังหวัดชลบุรีที่ 1 การพัฒนาโครงสร้างพื้นฐาน / สาธารณูปโภค
 ยุทธศาสตร์องค์การบริหารส่วนจังหวัดชลบุรีที่ 3 โครงสร้างพื้นฐานและโครงข่ายคมนาคมขนส่ง
 แผนงานอุตสาหกรรมและการโยธา

ที่	โครงการ	วัตถุประสงค์	เป้าหมาย (ผลผลิตของโครงการ)	งบประมาณ					ตัวชี้วัด (KPI)	ผลที่คาดว่าจะได้รับ	หน่วยงานที่ รับผิดชอบหลัก
				2561	2562	2563	2564	2565			
8	ปรับปรุงถนนคอนกรีตเสริมเหล็กสายชุมแสง - หนองไทร (ต่อจากโครงการเดิม) หมู่ที่ 1 , 2 , 3 , 10 ตำบลหมอนนาง อำเภอพนัสนิคม	- เพื่อพัฒนาเส้นทางคมนาคม เพิ่มศักยภาพในการสัญจรไปมาที่สะดวกและปลอดภัย ได้มาตรฐาน - เพื่อปรับโครงสร้างพื้นฐาน ให้มีความพร้อมที่จะรองรับการคมนาคม การสัญจรไปมา	- ขนาดผิวจราจรกว้าง 6.00 เมตร ยาว 3,140.00 เมตร หนา 0.20 เมตร หรือมีพื้นที่ผิวจราจรไม่น้อยกว่า 18,840.00 ตารางเมตร (ตามแบบเทศบาลตำบลหมอนนาง)	-	14,151,000	-	-	-	- จำนวนถนนสายหลักที่เชื่อมโยงโครงข่ายคมนาคมที่ได้รับการพัฒนาให้ได้มาตรฐาน	- ประชาชนได้รับความสะดวกปลอดภัยในการสัญจรไปมา - ประชาชนได้รับการพัฒนาสาธารณูปโภคตามความต้องการ	สำนักงานช่าง (ทต.หมอนนาง)
9	ปรับปรุงถนนคอนกรีตเสริมเหล็กสายบ้านเขาดิน - แหลมเขา ตำบลหัวถนน อำเภอพนัสนิคม	- เพื่อปรับปรุงถนนคอนกรีตเสริมเหล็กให้มีสภาพผิวจราจรดี ได้มาตรฐาน - เพื่อให้ประชาชนสามารถเดินทางสัญจรไปมาได้สะดวก ปลอดภัยและรวดเร็วยิ่งขึ้น	- ขนาดผิวจราจรกว้าง 8.00 เมตร ยาว 2,950.00 เมตร หนา 0.20 เมตร หรือมีพื้นที่ผิวจราจรไม่น้อยกว่า 23,600.00 ตารางเมตร (ตามแบบเทศบาลตำบลหัวถนน)	-	-	18,367,000	-	-	- จำนวนถนนสายหลักที่เชื่อมโยงโครงข่ายคมนาคมที่ได้รับการพัฒนาให้ได้มาตรฐาน	- ปรับปรุงถนนคอนกรีตเสริมเหล็กให้มีสภาพผิวจราจรดี ได้มาตรฐาน - ประชาชนสามารถเดินทางสัญจรไปมาได้สะดวกปลอดภัยและรวดเร็วยิ่งขึ้น	สำนักงานช่าง (ทต.หัวถนน)

ยุทธศาสตร์จังหวัดชลบุรีที่ 4 พัฒนาปรับปรุงด้านผังเมือง โครงสร้างพื้นฐาน ระบบ Logistic เป็นเมืองนวัตกรรมที่น่าอยู่
 ยุทธศาสตร์การพัฒนาขององค์กรปกครองส่วนท้องถิ่นในเขตจังหวัดชลบุรีที่ 1 การพัฒนาโครงสร้างพื้นฐาน / สาธารณูปโภค
 ยุทธศาสตร์องค์การบริหารส่วนจังหวัดชลบุรีที่ 3 โครงสร้างพื้นฐานและโครงข่ายคมนาคมขนส่ง
 แผนงานอุตสาหกรรมและการโยธา

ที่	โครงการ	วัตถุประสงค์	เป้าหมาย (ผลผลิตของโครงการ)	งบประมาณ					ตัวชี้วัด (KPI)	ผลที่คาดว่าจะได้รับ	หน่วยงานที่ รับผิดชอบ
				2561	2562	2563	2564	2565			
10	ปรับปรุงถนนคอนกรีตเสริมเหล็ก และวางท่อระบายน้ำคอนกรีต เสริมเหล็ก พร้อมบ่อพัก สายรอบโรงเรียนห้วยถนนวิทยา หมู่ที่ 11 ตำบลนาวังหิน อำเภอพนัสนิคม	- เพื่อแก้ไขปัญหาความ เดือดร้อนของประชาชน ผู้ใช้งานทางในการสัญจรไป - มา ให้ได้รับความสะดวก และเป็น การลดอุบัติเหตุจากการใช้รถ ใช้ถนน	- <u>ช่วงที่ 1</u> ขนาดผิวจราจรกว้าง 8.00 เมตร ยาว 600.00 เมตร หนา 0.20 เมตร หรือมีพื้นที่ผิวจราจร รวมบ่อพักไม่น้อยกว่า 4,800.00 ตารางเมตร - <u>ช่วงที่ 2</u> ขนาดผิวจราจรกว้าง 6.00 เมตร ยาว 600.00 เมตร หนา 0.20 เมตร หรือมีพื้นที่ผิวจราจรรวมบ่อพัก ไม่น้อยกว่า 3,600.00 ตารางเมตร (ตามแบบเทศบาลตำบลห้วยถนน)	-	-	10,215,000	-	-	- จำนวนถนนสายหลัก ที่เชื่อมโยงโครงข่าย คมนาคมที่ได้รับการ พัฒนาให้ได้มาตรฐาน	- ประชาชนผู้ใช้งานทาง มีการคมนาคมที่สะดวก และรวดเร็ว ถนนไม่มีฝุ่นละออง จากการสัญจรไปมา ลดระยะ เวลาในการเดินทาง - ประชาชนมีคุณภาพชีวิต ที่ดีขึ้น	สำนักงานช่าง (ทต.ห้วยถนน)
11	ปรับปรุงถนนคอนกรีตเสริมเหล็ก และวางท่อระบายน้ำคอนกรีต เสริมเหล็ก พร้อมบ่อพัก สายศาลเจ้าแก้วแ้ว ชุมชนที่ 5 , 6, 7 , 8 ตำบลห้วยถนน อำเภอพนัสนิคม	- เพื่อแก้ไขปัญหาความ เดือดร้อนของประชาชน ผู้ใช้งานทางในการสัญจรไป - มา ให้ได้รับความสะดวก และเป็น การลดอุบัติเหตุจากการใช้รถ ใช้ถนน	- ขนาดผิวจราจรกว้าง 6.00 เมตร ยาว 2,386.00 เมตร หนา 0.20 เมตร หรือมีพื้นที่ผิวจราจรรวมบ่อพัก ไม่น้อยกว่า 14,316.00 ตารางเมตร และวางท่อระบายน้ำคอนกรีตเสริมเหล็ก ขนาดเส้นผ่าศูนย์กลาง 1.00 เมตร พร้อมบ่อพักยาว 2,386.00 เมตร (ตามแบบเทศบาลตำบลห้วยถนน)	-	-	-	21,633,000	-	- จำนวนถนนสายหลัก ที่เชื่อมโยงโครงข่าย คมนาคมที่ได้รับการ พัฒนาให้ได้มาตรฐาน	- ประชาชนผู้ใช้งานทาง มีการคมนาคมที่สะดวก และรวดเร็ว ถนนไม่มีฝุ่นละออง จากการสัญจรไปมา ลดระยะ เวลาในการเดินทาง - ประชาชนมีคุณภาพชีวิต ที่ดีขึ้น - มีถนนที่ได้มาตรฐานเข้าสู่ แหล่งท่องเที่ยว	สำนักงานช่าง (ทต.ห้วยถนน)

ยุทธศาสตร์จังหวัดชลบุรีที่ 4 พัฒนาปรับปรุงด้านผังเมือง โครงสร้างพื้นฐาน ระบบ Logistic เป็นเมืองนวัตกรรมที่น่าอยู่
 ยุทธศาสตร์การพัฒนาขององค์กรปกครองส่วนท้องถิ่นในเขตจังหวัดชลบุรีที่ 1 การพัฒนาโครงสร้างพื้นฐาน / สาธารณูปโภค
 ยุทธศาสตร์องค์การบริหารส่วนจังหวัดชลบุรีที่ 3 โครงสร้างพื้นฐานและโครงข่ายคมนาคมขนส่ง
 แผนงานอุตสาหกรรมและการโยธา

ที่	โครงการ	วัตถุประสงค์	เป้าหมาย (ผลผลิตของโครงการ)	งบประมาณ					ตัวชี้วัด (KPI)	ผลที่คาดว่าจะได้รับ	หน่วยงานที่ รับผิดชอบ
				2561	2562	2563	2564	2565			
12	ปรับปรุงถนนคอนกรีตเสริมเหล็กสายบ้านช้างชอย 3 หมู่ที่ 1 ตำบลกุฎโง้ง อำเภอนันทนิคม	- เพื่อให้การสัญจรไปมาเป็นไปด้วยความสะดวกและรวดเร็ว - เพื่อป้องกันอันตรายทั้งทางร่างกายและทรัพย์สินของประชาชนที่ใช้ถนน	- <u>ช่วงที่ 1</u> ขนาดกว้าง 6.00 เมตร ยาว 146.00 เมตร - <u>ช่วงที่ 2</u> ขนาดกว้าง 7.00 เมตร ยาว 288.00 เมตร - <u>ช่วงที่ 3</u> ขนาดกว้าง 8.00 เมตร ยาว 216.00 เมตร หนา 0.20 เมตร หรือคิดเป็นพื้นที่ดำเนินการไม่น้อยกว่า 4,453.60 ตารางเมตร พร้อมระบบระบายน้ำและบ่อพัก (ตามแบบเทศบาลตำบลกุฎโง้ง)	-	-	10,163,000	-	-	- จำนวนถนนสายหลักที่เชื่อมโยงโครงข่ายคมนาคมที่ได้รับการพัฒนาให้ได้มาตรฐาน	- การสัญจรไปมาเป็นไปด้วยความสะดวกและรวดเร็ว - ป้องกันอันตรายทั้งทางร่างกายและทรัพย์สินของประชาชนที่ใช้ถนนเส้นนี้ในการสัญจรไปมา	สำนักงานช่าง (ทต.กุฎโง้ง)
13	ปรับปรุงถนนคอนกรีตเสริมเหล็กและวางท่อระบายน้ำคอนกรีตเสริมเหล็ก พร้อมบ่อพักสายหนองปรือ - หนองไผ่ - หนองเซ่ง -ทางหลวง 331 (ช่วงต่อของเดิม) ตำบลหนองปรือ อำเภอนันทนิคม	- เพื่อแก้ไขปัญหาคความเดือดร้อนของประชาชนผู้ใช้เส้นทางในการสัญจรไป - มา ให้ได้รับความสะดวก และเป็น การลดอุบัติเหตุจากการใช้รถใช้ถนน	- ขนาดผิวจราจรกว้าง 8.00 เมตร ยาว 4,098.00 เมตร หนา 0.20 เมตร หรือมีพื้นที่ผิวจราจรไม่น้อยกว่า 32,784.00 ตารางเมตร (ตามแบบองค์การบริหารส่วนตำบลหนองปรือ)	-	-	29,168,000	-	-	- จำนวนถนนสายหลักที่เชื่อมโยงโครงข่ายคมนาคมที่ได้รับการพัฒนาให้ได้มาตรฐาน	- ประชาชนผู้ใช้เส้นทาง มีการคมนาคมที่สะดวกและรวดเร็ว ถนนไม่มีฝุ่นละอองจากการสัญจรไปมา ลดระยะเวลาในการเดินทาง - ประชาชนมีคุณภาพชีวิตที่ดีขึ้น - มีถนนที่ได้มาตรฐานเข้าสู่แหล่งท่องเที่ยว	สำนักงานช่าง (อบต.หนองปรือ)

ยุทธศาสตร์จังหวัดชลบุรีที่ 4 พัฒนาปรับปรุงด้านผังเมือง โครงสร้างพื้นฐาน ระบบ Logistic เป็นเมืองนวัตกรรมที่น่าอยู่
 ยุทธศาสตร์การพัฒนาขององค์กรปกครองส่วนท้องถิ่นในเขตจังหวัดชลบุรีที่ 1 การพัฒนาโครงสร้างพื้นฐาน / สาธารณูปโภค
 ยุทธศาสตร์องค์การบริหารส่วนจังหวัดชลบุรีที่ 3 โครงสร้างพื้นฐานและโครงข่ายคมนาคมขนส่ง
 แผนงานอุตสาหกรรมและการโยธา

ที่	โครงการ	วัตถุประสงค์	เป้าหมาย (ผลผลิตของโครงการ)	งบประมาณ					ตัวชี้วัด (KPI)	ผลที่คาดว่าจะได้รับ	หน่วยงานที่ รับผิดชอบหลัก
				2561	2562	2563	2564	2565			
14	ปรับปรุงถนนคอนกรีตเสริมเหล็ก สายแยกทางหลวง 331 - คลองกระบกเรียง หมู่ที่ 8 ตำบลหนองปรือ อำเภอบ้านสนิม	- เพื่อแก้ไขปัญหาความ เดือดร้อนของประชาชน ผู้ใช้เส้นทางในการสัญจรไป - มา ให้ได้รับความสะดวก และเป็น การลดอุบัติเหตุจากการใช้รถ ใช้ถนน	- ขนาดผิวจราจรกว้าง 6.00 เมตร ยาว 3,764.00 เมตร หนา 0.20 เมตร หรือมีพื้นที่ผิวจราจรไม่น้อยกว่า 22,584.00 ตารางเมตร (ตามแบบองค์การบริหารส่วนตำบล หนองปรือ)	-	-	-	18,268,000	-	- จำนวนถนนสายหลัก ที่เชื่อมโยงโครงข่าย คมนาคมที่ได้รับการ พัฒนาให้ได้มาตรฐาน	- ประชาชนผู้ใช้เส้นทาง มีการคมนาคมที่สะดวก และรวดเร็ว ถนนไม่มีฝุ่นละออง จากการสัญจรไปมา ลดระยะ เวลาในการเดินทาง - ประชาชนมีคุณภาพชีวิต ที่ดีขึ้น - มีถนนที่ได้มาตรฐานเข้าสู่ แหล่งท่องเที่ยว	สำนักงานช่าง (อบต.หนองปรือ)
15	ปรับปรุงถนนคอนกรีต เสริมเหล็กสายหนองปลาไหล ซอย 2 หมู่ที่ 11 ตำบลนาเริก อำเภอบ้านสนิม	- เพื่อให้การสัญจรไปมา เป็นไปด้วยความสะดวกและ รวดเร็ว - เพื่อป้องกันอันตรายทั้งทาง ร่างกายและทรัพย์สินของ ประชาชนที่ใช้ถนนเส้นนี้ ในการสัญจรไปมา	- ขนาดผิวจราจรกว้าง 6.00 เมตร ยาว 500.00 เมตร หนา 0.20 เมตร หรือมีพื้นที่ผิวจราจร ไม่น้อยกว่า 3,000.00 ตารางเมตร (ตามแบบองค์การบริหารส่วนตำบลนาเริก)	-	2,368,000	-	-	-	- จำนวนถนนสายหลัก ที่เชื่อมโยงโครงข่าย คมนาคมที่ได้รับการ พัฒนาให้ได้มาตรฐาน	- การสัญจรไปมาเป็นไปด้วย ความสะดวกและรวดเร็ว - ป้องกันอันตรายทั้งทาง ร่างกายและทรัพย์สินของ ประชาชนที่ใช้ถนนเส้นนี้ ในการสัญจรไปมา	สำนักงานช่าง (อบต.นาเริก)

ยุทธศาสตร์จังหวัดชลบุรีที่ 4 พัฒนาปรับปรุงด้านผังเมือง โครงสร้างพื้นฐาน ระบบ Logistic เป็นเมืองนวัตกรรมที่น่าอยู่
 ยุทธศาสตร์การพัฒนาขององค์กรปกครองส่วนท้องถิ่นในเขตจังหวัดชลบุรีที่ 1 การพัฒนาโครงสร้างพื้นฐาน / สาธารณูปโภค
 ยุทธศาสตร์องค์การบริหารส่วนจังหวัดชลบุรีที่ 3 โครงสร้างพื้นฐานและโครงข่ายคมนาคมขนส่ง
 แผนงานอุตสาหกรรมและการโยธา

ที่	โครงการ	วัตถุประสงค์	เป้าหมาย (ผลผลิตของโครงการ)	งบประมาณ					ตัวชี้วัด (KPI)	ผลที่คาดว่าจะได้รับ	หน่วยงานที่ รับผิดชอบหลัก
				2561	2562	2563	2564	2565			
16	ปรับปรุงถนนคอนกรีตเสริมเหล็กสายหนองไม้ขอย 1 หมู่ที่ 13 ตำบลนาเริก อำเภอพนัสนิคม	- เพื่อให้เกษตรกรสามารถนำผลผลิตทางการเกษตรออกสู่ท้องตลาดได้อย่างสะดวก รวดเร็วและป้องกันความเสียหายที่อาจจะเกิดขึ้น - เพื่อพัฒนาเส้นทางคมนาคมในท้องถิ่น	- ขนาดผิวจราจรกว้าง 6.00 เมตร ยาว 924.00 เมตร หนา 0.20 เมตร หรือมีพื้นที่ผิวจราจรไม่น้อยกว่า 5,544.00 ตารางเมตร (ตามแบบองค์การบริหารส่วนตำบลนาเริก)	-	4,336,000	-	-	-	- จำนวนถนนสายหลักที่เชื่อมโยงโครงข่ายคมนาคมที่ได้รับการพัฒนาให้ได้มาตรฐาน	- เกษตรกรสามารถนำผลผลิตทางการเกษตรออกสู่ท้องตลาดได้อย่างสะดวก รวดเร็วและลดความเสียหายต่อผลผลิตในท้องถิ่น - พัฒนาเส้นทางคมนาคม	สำนักงานช่าง (อบต.นาเริก)
17	ปรับปรุงถนนคอนกรีตเสริมเหล็กสายวัดหนองเม็ก - ฟาร์มเกษตรสันติราษฎร์ หมู่ที่ 11 ตำบลนาวังหิน อำเภอพนัสนิคม	- เพื่อแก้ไขปัญหาความเดือดร้อนของประชาชนผู้ใช้เส้นทางสัญจรในการคมนาคม - ลดอุบัติเหตุสร้างความปลอดภัยในชีวิตและทรัพย์สินให้กับประชาชน	- <u>ช่วงที่ 1</u> ขนาดผิวจราจรกว้าง 8.00 เมตร ยาว 2,400.00 เมตร หนา 0.20 เมตร หรือมีพื้นที่ผิวจราจรไม่น้อยกว่า 19,200.00 ตารางเมตร - <u>ช่วงที่ 2</u> ขนาดผิวจราจรกว้าง 6.00 เมตร ยาว 1,150.00 เมตร หนา 0.20 เมตร หรือมีพื้นที่ผิวจราจรไม่น้อยกว่า 6,900.00 ตารางเมตร (ตามแบบองค์การบริหารส่วนตำบลนาวังหิน)	-	-	20,304,000	-	-	- จำนวนถนนสายหลักที่เชื่อมโยงโครงข่ายคมนาคมที่ได้รับการพัฒนาให้ได้มาตรฐาน	- ประชาชนมีถนนได้มาตรฐานในการสัญจรไปมาได้สะดวก ปลอดภัย - เป็นการพัฒนาคุณภาพชีวิตให้กับประชาชนอยู่ดีมีสุข	สำนักงานช่าง (อบต.นาวังหิน)

ยุทธศาสตร์จังหวัดชลบุรีที่ 4 พัฒนาปรับปรุงด้านผังเมือง โครงสร้างพื้นฐาน ระบบ Logistic เป็นเมืองนวัตกรรมที่น่าอยู่
 ยุทธศาสตร์การพัฒนาขององค์กรปกครองส่วนท้องถิ่นในเขตจังหวัดชลบุรีที่ 1 การพัฒนาโครงสร้างพื้นฐาน / สาธารณูปโภค
 ยุทธศาสตร์องค์การบริหารส่วนจังหวัดชลบุรีที่ 3 โครงสร้างพื้นฐานและโครงข่ายคมนาคมขนส่ง
 แผนงานอุตสาหกรรมและการโยธา

ที่	โครงการ	วัตถุประสงค์	เป้าหมาย (ผลผลิตของโครงการ)	งบประมาณ					ตัวชี้วัด (KPI)	ผลที่คาดว่าจะได้รับ	หน่วยงานที่ รับผิดชอบหลัก
				2561	2562	2563	2564	2565			
18	ปรับปรุงถนนคอนกรีตเสริมเหล็กสายบ้านหนองโคน - มาบโป่ง หมู่ที่ 4 ตำบลหนองขยาด อำเภอพนัสนิคม	- เพื่อพัฒนาเส้นทางคมนาคมให้เหมาะสมและได้มาตรฐาน - เพื่อประชาชนใช้ถนนสัญจรไปมาสะดวก - เพื่อลดอุบัติเหตุในการเดินทาง	- ขนาดผิวจราจรกว้าง 6.00 เมตร ยาว 970.00 เมตร หนา 0.20 เมตร หรือมีพื้นที่ผิวจราจรไม่น้อยกว่า 5,820.00 ตารางเมตร (ตามแบบองค์การบริหารส่วนตำบลหนองขยาด)	-	5,049,000	-	-	-	- จำนวนถนนสายหลักที่เชื่อมโยงโครงข่ายคมนาคมที่ได้รับการพัฒนาให้ได้มาตรฐาน	- มีถนนที่ได้มาตรฐาน ประชาชนที่ใช้รถใช้ถนนได้รับความสะดวกในการคมนาคม	สำนักงานช่าง (อบต. หนองขยาด)
19	ปรับปรุงถนนคอนกรีตเสริมเหล็กและวางท่อระบายน้ำคอนกรีตเสริมเหล็ก พร้อมบ่อพักสายหนองม่วงเก่า - หนองแซ่แวน หมู่ที่ 6 ตำบลหนองขยาด อำเภอพนัสนิคม	- เพื่อแก้ไขปัญหาความเดือดร้อนของประชาชน ผู้ใช้เส้นทางในการสัญจรไป - มาให้ได้รับความสะดวก และเป็น การลดอุบัติเหตุจากการใช้รถใช้ถนน	- ขนาดผิวจราจรกว้าง 6.00 เมตร ยาว 2,347.00 เมตร หนา 0.20 เมตร หรือมีพื้นที่ผิวจราจรและบ่อพักไม่น้อยกว่า 14,082.00 ตารางเมตร และวางท่อระบายน้ำคอนกรีตเสริมเหล็ก ขนาดเส้นผ่าศูนย์กลาง 0.60 เมตร พร้อมบ่อพัก ยาว 423.00 เมตร (ตามแบบองค์การบริหารส่วนตำบลหนองขยาด)	-	-	12,309,200	-	-	- จำนวนถนนสายหลักที่เชื่อมโยงโครงข่ายคมนาคมที่ได้รับการพัฒนาให้ได้มาตรฐาน	- ประชาชนผู้ใช้เส้นทาง มีการคมนาคมที่สะดวก และรวดเร็ว ถนนไม่มีฝุ่นละอองจากการสัญจรไปมา ลดระยะเวลาในการเดินทาง - ประชาชนมีคุณภาพชีวิตที่ดีขึ้น	สำนักงานช่าง (อบต. หนองขยาด)

ยุทธศาสตร์จังหวัดชลบุรีที่ 4 พัฒนาปรับปรุงด้านผังเมือง โครงสร้างพื้นฐาน ระบบ Logistic เป็นเมืองนวัตกรรมที่น่าอยู่
 ยุทธศาสตร์การพัฒนาขององค์กรปกครองส่วนท้องถิ่นในเขตจังหวัดชลบุรีที่ 1 การพัฒนาโครงสร้างพื้นฐาน / สาธารณูปโภค
 ยุทธศาสตร์องค์การบริหารส่วนจังหวัดชลบุรีที่ 3 โครงสร้างพื้นฐานและโครงข่ายคมนาคมขนส่ง
 แผนงานอุตสาหกรรมและการโยธา

ที่	โครงการ	วัตถุประสงค์	เป้าหมาย (ผลผลิตของโครงการ)	งบประมาณ					ตัวชี้วัด (KPI)	ผลที่คาดว่าจะได้รับ	หน่วยงานที่ รับผิดชอบหลัก
				2561	2562	2563	2564	2565			
20	ปรับปรุงถนนคอนกรีตเสริมเหล็กสายสามแยกเนินแฝก-สามแยกบ้านนายผัน ตำบลโคกเพลาะ อำเภอพนัสนิคม	- เพื่อพัฒนาเส้นทางคมนาคม - เพื่อเสริมศักยภาพในท้องถิ่นและพื้นที่ใกล้เคียง	- ขนาดผิวจราจรกว้าง 6.00 เมตร ยาว 2,080.00 เมตร หนา 0.20 เมตร หรือมีพื้นที่ผิวจราจรไม่น้อยกว่า 12,480.00 ตารางเมตร (ตามแบบองค์การบริหารส่วนตำบลโคกเพลาะ)	-	9,849,000	-	-	-	- จำนวนถนนสายหลักที่เชื่อมโยงโครงข่ายคมนาคมที่ได้รับการพัฒนาให้ได้มาตรฐาน	- ประชาชนสัญจรไปมาด้วยความสะดวกรวดเร็ว มีความปลอดภัยในชีวิตและทรัพย์สิน - ประชาชนได้รับความสะดวกในการขนส่งสินค้าการเกษตรและลดต้นทุนการผลิต	สำนักงานช่าง (อบต.โคกเพลาะ)
21	ปรับปรุงถนนลาดยาง - แอสฟัลต์ติกคอนกรีต สายบ้านหนองสุข - สุขเหราเขียว หมู่ที่ 14 ตำบลหนองเหียง อำเภอพนัสนิคม	- เพื่อแก้ไขปัญหาความเดือดร้อนของประชาชน ผู้ใช้เส้นทางในการสัญจรไป - มา ให้ได้รับความสะดวก และเป็น การลดอุบัติเหตุจากการใช้รถใช้ถนน	- ขนาดผิวจราจรกว้าง 6.00 เมตร ยาว 805.00 เมตร หนา 0.05 เมตร หรือมีพื้นที่ผิวจราจรไม่น้อยกว่า 4,830.00 ตารางเมตร (ตามแบบองค์การบริหารส่วนตำบลหนองเหียง)	-	3,005,000	-	-	-	- จำนวนถนนสายหลักที่เชื่อมโยงโครงข่ายคมนาคมที่ได้รับการพัฒนาให้ได้มาตรฐาน	- ประชาชนผู้ใช้เส้นทาง มีการคมนาคมที่สะดวกและรวดเร็ว ถนนไม่มีฝุ่นละอองจากการสัญจรไปมา ลดระยะเวลาในการเดินทาง - ประชาชนมีคุณภาพชีวิตที่ดีขึ้น - มีถนนที่ได้มาตรฐานเข้าสู่แหล่งท่องเที่ยว	สำนักงานช่าง (อบต.หนองเหียง)

ยุทธศาสตร์จังหวัดชลบุรีที่ 4 พัฒนาปรับปรุงด้านผังเมือง โครงสร้างพื้นฐาน ระบบ Logistic เป็นเมืองนวัตกรรมที่น่าอยู่
 ยุทธศาสตร์การพัฒนาขององค์กรปกครองส่วนท้องถิ่นในเขตจังหวัดชลบุรีที่ 1 การพัฒนาโครงสร้างพื้นฐาน / สาธารณูปโภค
 ยุทธศาสตร์องค์การบริหารส่วนจังหวัดชลบุรีที่ 3 โครงสร้างพื้นฐานและโครงข่ายคมนาคมขนส่ง
 แผนงานอุตสาหกรรมและการโยธา

ที่	โครงการ	วัตถุประสงค์	เป้าหมาย (ผลผลิตของโครงการ)	งบประมาณ					ตัวชี้วัด (KPI)	ผลที่คาดว่าจะได้รับ	หน่วยงานที่ รับผิดชอบ
				2561	2562	2563	2564	2565			
22	ปรับปรุงถนนลาดยาง แอสฟัลต์ติกคอนกรีต สายหนองหมี - หนองหงษ์ หมู่ที่ 10 ตำบลหนองเหียง อำเภอพนัสนิคม	- เพื่อแก้ไขปัญหาความเดือดร้อน ของประชาชนผู้ใช้เส้นทางสัญจร ในการคมนาคม - ลดอุบัติเหตุสร้างความปลอดภัย ในชีวิตและทรัพย์สินให้กับ ประชาชน	- ขนาดผิวจราจรกว้าง 6.00 เมตร ยาว 1,090.00 เมตร หนา 0.05 เมตร หรือมีพื้นที่ผิวจราจรไม่น้อยกว่า 6,540.00 ตารางเมตร (ตามแบบองค์การบริหารส่วนตำบล หนองเหียง)	-	4,026,000	-	-	-	- จำนวนถนนสายหลัก ที่เชื่อมโยงโครงข่าย คมนาคมที่ได้รับการ พัฒนาให้ได้มาตรฐาน	- ประชาชนมีความปลอดภัย ในชีวิตและทรัพย์สิน - ประชาชนมีคุณภาพชีวิต ที่ดีขึ้น	สำนักงานช่าง (อบต. หนองเหียง)
23	ปรับปรุงถนนคอนกรีตเสริมเหล็ก สายบ้านนายงาม - ถนนสาย331 หมู่ที่ 16 ตำบลหนองเหียง อำเภอพนัสนิคม	- เพื่อแก้ไขปัญหาความ เดือดร้อนของประชาชน ผู้ใช้เส้นทางในการสัญจรไป - มา ให้ได้รับความสะดวก และเป็น การลดอุบัติเหตุจากการใช้รถ ใช้ถนน	- ขนาดผิวจราจรกว้าง 6.00 เมตร ยาว 530.00 เมตร หนา 0.20 เมตร หรือมีพื้นที่ผิวจราจรไม่น้อยกว่า 3,180.00 ตารางเมตร (ตามแบบองค์การบริหารส่วนตำบล หนองเหียง)	-	2,984,000	-	-	-	- จำนวนถนนสายหลัก ที่เชื่อมโยงโครงข่าย คมนาคมที่ได้รับการ พัฒนาให้ได้มาตรฐาน	- ประชาชนผู้ใช้เส้นทาง มีการคมนาคมที่สะดวก และรวดเร็ว ถนนไม่มีฝุ่นละออง จากการสัญจรไปมา ลดระยะ เวลาในการเดินทาง - ประชาชนมีคุณภาพชีวิต ที่ดีขึ้น - มีถนนที่ได้มาตรฐานเข้าสู่ แหล่งท่องเที่ยว	สำนักงานช่าง (อบต. หนองเหียง)

ยุทธศาสตร์จังหวัดชลบุรีที่ 4 พัฒนาปรับปรุงด้านผังเมือง โครงสร้างพื้นฐาน ระบบ Logistic เป็นเมืองนวัตกรรมที่น่าอยู่
 ยุทธศาสตร์การพัฒนาขององค์กรปกครองส่วนท้องถิ่นในเขตจังหวัดชลบุรีที่ 1 การพัฒนาโครงสร้างพื้นฐาน / สาธารณูปโภค
 ยุทธศาสตร์องค์การบริหารส่วนจังหวัดชลบุรีที่ 3 โครงสร้างพื้นฐานและโครงข่ายคมนาคมขนส่ง
 แผนงานอุตสาหกรรมและการโยธา

ที่	โครงการ	วัตถุประสงค์	เป้าหมาย (ผลผลิตของโครงการ)	งบประมาณ					ตัวชี้วัด (KPI)	ผลที่คาดว่าจะได้รับ	หน่วยงานที่ รับผิดชอบ
				2561	2562	2563	2564	2565			
24	ปรับปรุงถนนคอนกรีตเสริมเหล็ก สายหนองข่า - หนองไก่อ๊ะ หมู่ที่ 8 ตำบลหนองเหียง อำเภอพนัสนิคม	- เพื่อแก้ไขปัญหาความ เดือดร้อนของประชาชน ผู้ใช้เส้นทางในการสัญจรไป - มา ให้ได้รับความสะดวก และเป็น การลดอุบัติเหตุจากการใช้รถ ใช้ถนน	- ขนาดผิวจราจรกว้าง 6.00 เมตร ยาว 514.00 เมตร หนา 0.20 เมตร หรือมีพื้นที่ผิวจราจรไม่น้อยกว่า 3,084.00 ตารางเมตร (ตามแบบองค์การบริหารส่วนตำบล หนองเหียง)	-	2,910,000	-	-	-	- จำนวนถนนสายหลัก ที่เชื่อมโยงโครงข่าย คมนาคมที่ได้รับการ พัฒนาให้ได้มาตรฐาน	- ประชาชนผู้ใช้เส้นทาง มีการคมนาคมที่สะดวก และรวดเร็ว ถนนไม่มีฝุ่นละออง จากการสัญจรไปมา ลดระยะ เวลาในการเดินทาง - ประชาชนมีคุณภาพชีวิต ที่ดีขึ้น - มีถนนที่ได้มาตรฐานเข้าสู่ แหล่งท่องเที่ยว	สำนักงานช่าง (อบต. หนองเหียง)
25	ปรับปรุงถนนคอนกรีต เสริมเหล็กและวางท่อ ระบายน้ำคอนกรีตเสริมเหล็ก พร้อมบ่อพักสายบ้านป่าไร่ หมู่ที่ 5 - หมู่ที่ 6 ตำบลบ้านช้าง อำเภอพนัสนิคม	- เพื่อปรับปรุงมาตรฐาน ชั้นทางให้มีความปลอดภัยตาม มาตรฐานทางหลวงท้องถิ่น - เพื่อเพิ่มประสิทธิภาพ การระบายน้ำบนผิวจราจร ได้สะดวกรวดเร็ว	- รื้อผิวจราจรคอนกรีตเสริมเหล็กเดิม และก่อสร้างถนนคอนกรีตเสริมเหล็ก กว้าง 6.00 เมตร ยาว 575.00 เมตร หนา 0.20 เมตร หรือคิดเป็นพื้นที่ ผิวคอนกรีตไม่น้อยกว่า 3,255.65 ตารางเมตร พร้อมวางท่อระบายน้ำ คอนกรีตเสริมเหล็ก ขนาดเส้นผ่า ศูนย์กลาง 0.60 เมตร 2 ข้างทาง พร้อมบ่อพัก ยาว 1,130.00 เมตร (ตามแบบองค์การบริหารส่วนตำบล บ้านช้าง)	-	-	7,604,000	-	-	- จำนวนถนนสายหลัก ที่เชื่อมโยงโครงข่าย คมนาคมที่ได้รับการ พัฒนาให้ได้มาตรฐาน	- ปรับปรุงมาตรฐานชั้นทาง ให้มีความปลอดภัยตาม มาตรฐานทางหลวงท้องถิ่น - เพิ่มประสิทธิภาพ การระบายน้ำบนผิวจราจร ได้สะดวกรวดเร็ว	สำนักงานช่าง (อบต.บ้านช้าง)

ยุทธศาสตร์จังหวัดชลบุรีที่ 4 พัฒนาปรับปรุงด้านผังเมือง โครงสร้างพื้นฐาน ระบบ Logistic เป็นเมืองนวัตกรรมที่น่าอยู่
 ยุทธศาสตร์การพัฒนาขององค์กรปกครองส่วนท้องถิ่นในเขตจังหวัดชลบุรีที่ 1 การพัฒนาโครงสร้างพื้นฐาน / สาธารณูปโภค
 ยุทธศาสตร์องค์การบริหารส่วนจังหวัดชลบุรีที่ 3 โครงสร้างพื้นฐานและโครงข่ายคมนาคมขนส่ง
 แผนงานอุตสาหกรรมและการโยธา

ที่	โครงการ	วัตถุประสงค์	เป้าหมาย (ผลผลิตของโครงการ)	งบประมาณ					ตัวชี้วัด (KPI)	ผลที่คาดว่าจะได้รับ	หน่วยงานที่ รับผิดชอบ
				2561	2562	2563	2564	2565			
26	ปรับปรุงถนนคอนกรีตเสริมเหล็ก สายศาลาแดง - เนินหญ้าคา หมู่ที่ 3 , 5 , 8 , 11 ตำบลวัดโบสถ์ อำเภอพนัสนิคม	- เพื่อแก้ไขปัญหาความ เดือดร้อนของประชาชน ผู้ใช้งานทางในการสัญจรไป - มา ให้ได้รับความสะดวก และเป็น การลดอุบัติเหตุจากการใช้รถ ใช้ถนน	- ขนาดผิวจราจรกว้าง 6.00 เมตร ยาว 2,975.00 เมตร หนา 0.20 เมตร หรือมีพื้นที่ผิวจราจรไม่น้อยกว่า 17,850.00 ตารางเมตร พร้อมสะพาน คอนกรีตเสริมเหล็ก ขนาดกว้าง 7.00 เมตร ยาว 10.00 เมตร ชนิดไม่มีทางเท้า (ตามแบบองค์การบริหารส่วนตำบลวัดโบสถ์)	-	-	15,046,000	-	-	- จำนวนถนนสายหลัก ที่เชื่อมโยงโครงข่าย คมนาคมที่ได้รับการ พัฒนาให้ได้มาตรฐาน	- ประชาชนผู้ใช้เส้นทาง มีการคมนาคมที่สะดวก และรวดเร็ว ถนนไม่มีฝุ่นละออง จากการสัญจรไปมา ลดระยะ เวลาในการเดินทาง - ประชาชนมีคุณภาพชีวิต ที่ดีขึ้น - มีถนนที่ได้มาตรฐานเข้าสู่ แหล่งท่องเที่ยว	สำนักงานช่าง (อบต.วัดโบสถ์)
27	ปรับปรุงถนนลาดยาง แอสฟัลท์ติกคอนกรีต แบบโอเวอร์เลย์ หมู่ที่ 4 ตำบลวัดโบสถ์ อำเภอพนัสนิคม	- เพื่อแก้ไขปัญหาความ เดือดร้อนของประชาชน ผู้ใช้งานทางในการสัญจรไป - มา ให้ได้รับความสะดวก และเป็น การลดอุบัติเหตุจากการใช้รถ ใช้ถนน	- ขนาดผิวจราจรกว้าง 6.00 เมตร ยาว 1,400.00 เมตร หนา 0.05 เมตร หรือมีพื้นที่ผิวจราจรไม่น้อยกว่า 8,400.00 ตารางเมตร (ตามแบบองค์การบริหารส่วนตำบลวัดโบสถ์)	-	-	-	2,756,000	-	- จำนวนถนนสายหลัก ที่เชื่อมโยงโครงข่าย คมนาคมที่ได้รับการ พัฒนาให้ได้มาตรฐาน	- ประชาชนผู้ใช้เส้นทาง มีการคมนาคมที่สะดวก และรวดเร็ว ถนนไม่มีฝุ่นละออง จากการสัญจรไปมา ลดระยะ เวลาในการเดินทาง - ประชาชนมีคุณภาพชีวิต ที่ดีขึ้น - มีถนนที่ได้มาตรฐานเข้าสู่ แหล่งท่องเที่ยว	สำนักงานช่าง (อบต.วัดโบสถ์)

ยุทธศาสตร์จังหวัดชลบุรีที่ 4 พัฒนาปรับปรุงด้านผังเมือง โครงสร้างพื้นฐาน ระบบ Logistic เป็นเมืองนวัตกรรมที่น่าอยู่
 ยุทธศาสตร์การพัฒนาขององค์กรปกครองส่วนท้องถิ่นในเขตจังหวัดชลบุรีที่ 1 การพัฒนาโครงสร้างพื้นฐาน / สาธารณูปโภค
 ยุทธศาสตร์องค์การบริหารส่วนจังหวัดชลบุรีที่ 3 โครงสร้างพื้นฐานและโครงข่ายคมนาคมขนส่ง
 แผนงานอุตสาหกรรมและการโยธา

ที่	โครงการ	วัตถุประสงค์	เป้าหมาย (ผลผลิตของโครงการ)	งบประมาณ					ตัวชี้วัด (KPI)	ผลที่คาดว่าจะได้รับ	หน่วยงานที่ รับผิดชอบ
				2561	2562	2563	2564	2565			
28	ปรับปรุงถนนคอนกรีตเสริมเหล็ก หมู่ที่ 4 สายทางบ้านหัวไชด (ช่วงกลางก่อนสุดท้าย เชื่อมหัว - ท้าย) ตำบลวัดหลวง อำเภอพนัสนิคม	- เพื่อการสัญจรไป - มา สะดวกยิ่งขึ้น - เพื่อเกษตรกรสามารถขนส่งผลผลิตสู่ท้องตลาดได้รวดเร็วยิ่งขึ้น - เพื่อความปลอดภัยในชีวิตและทรัพย์สินของประชาชน	- ขนาดกว้าง 6.00 เมตร ยาว 290.00 เมตร หนา 0.20 เมตร คิดเป็นพื้นที่ดำเนินการเทคอนกรีตเสริมเหล็ก ไม่น้อยกว่า 1,740.00 ตารางเมตร (ตามแบบองค์การบริหารส่วนตำบลวัดหลวง)	-	1,504,000	-	-	-	- จำนวนถนนสายหลักที่เชื่อมโยงโครงข่ายคมนาคมที่ได้รับการพัฒนาให้ได้มาตรฐาน	- การสัญจรไป - มา สะดวก รวดเร็วขึ้น - ประชาชนมีความกินดี อยู่ดีเพิ่มขึ้น - ประชาชนมีความปลอดภัยในชีวิตและทรัพย์สิน	สำนักงานช่าง (อบต.วัดหลวง)
29	ปรับปรุงถนนคอนกรีตเสริมเหล็กสายเข้าวัดเขาดิน - วังตาสี หมู่ที่ 11 ตำบลสระสีเหลี่ยม อำเภอพนัสนิคม	- เพื่อแก้ไขปัญหาความเดือดร้อนของประชาชนผู้ใช้เส้นทางในการสัญจรไป - มา ให้ได้รับความสะดวกและเป็นการลดอุบัติเหตุจากการใช้รถใช้ถนน	- ขนาดผิวจราจรกว้าง 6.00 เมตร ยาว 2,009.00 เมตร หนา 0.20 เมตร หรือมีพื้นที่ผิวจราจรไม่น้อยกว่า 12,054.00 ตารางเมตร (ตามแบบองค์การบริหารส่วนตำบลสระสีเหลี่ยม)	-	-	9,518,000	-	-	- จำนวนถนนสายหลักที่เชื่อมโยงโครงข่ายคมนาคมที่ได้รับการพัฒนาให้ได้มาตรฐาน	- ประชาชนสามารถเดินทางสัญจรได้อย่างสะดวกรวดเร็ว และปลอดภัยจากอุบัติเหตุ	สำนักงานช่าง (อบต. สระสีเหลี่ยม)
30	ปรับปรุงถนนคอนกรีตเสริมเหล็กสายเสียบคลองชลประทาน ขอย 6 ตำบลท่าข้าม อำเภอพนัสนิคม	- เพื่อให้การคมนาคมเป็นไปด้วยความสะดวกและรวดเร็ว - เพื่อลดปริมาณฝุ่นละอองจากการสัญจร	- ขนาดผิวจราจรกว้าง 6.00 เมตร ยาว 750.00 เมตร หนา 0.20 เมตร หรือมีพื้นที่ผิวจราจรไม่น้อยกว่า 4,500.00 ตารางเมตร (ตามแบบองค์การบริหารส่วนตำบลท่าข้าม)	-	3,550,000	-	-	-	- จำนวนถนนสายหลักที่เชื่อมโยงโครงข่ายคมนาคมที่ได้รับการพัฒนาให้ได้มาตรฐาน	- ประชาชนผู้ใช้เส้นทางมีการคมนาคมที่สะดวกและรวดเร็ว ถนนไม่มีฝุ่นละอองจากการสัญจรไปมา ลดระยะเวลาในการเดินทาง - ประชาชนมีคุณภาพชีวิตที่ดีขึ้น	สำนักงานช่าง (อบต.ท่าข้าม)

ยุทธศาสตร์จังหวัดชลบุรีที่ 4 พัฒนาปรับปรุงด้านผังเมือง โครงสร้างพื้นฐาน ระบบ Logistic เป็นเมืองนวัตกรรมที่น่าอยู่
 ยุทธศาสตร์การพัฒนาขององค์กรปกครองส่วนท้องถิ่นในเขตจังหวัดชลบุรีที่ 1 การพัฒนาโครงสร้างพื้นฐาน / สาธารณูปโภค
 ยุทธศาสตร์องค์การบริหารส่วนจังหวัดชลบุรีที่ 3 โครงสร้างพื้นฐานและโครงข่ายคมนาคมขนส่ง
 แผนงานอุตสาหกรรมและการโยธา

ที่	โครงการ	วัตถุประสงค์	เป้าหมาย (ผลผลิตของโครงการ)	งบประมาณ					ตัวชี้วัด (KPI)	ผลที่คาดว่าจะได้รับ	หน่วยงานที่ รับผิดชอบ
				2561	2562	2563	2564	2565			
31	ปรับปรุงถนนคอนกรีตเสริมเหล็ก สายบ้านล่าง - บ้านสวน ตำบลนวมะตุม อำเภอพนัสนิคม	- เพื่อให้ประชาชนมีการ คมนาคมสะดวก รวดเร็ว และปลอดภัย	- ขนาดผิวจราจรกว้าง 6.00 เมตร ยาว 950.00 เมตร หนา 0.20 เมตร หรือมีพื้นที่ผิวจราจรและบ่อพัก ไม่น้อยกว่า 7,500.00 ตารางเมตร และวางท่อระบายน้ำคอนกรีตเสริมเหล็ก ขนาดเส้นผ่าศูนย์กลาง 0.40 เมตร พร้อมบ่อพัก ยาว 950.00 เมตร (ตามแบบองค์การบริหารส่วนตำบล นวมะตุม)	-	-	12,000,000	-	-	- จำนวนถนนสายหลัก ที่เชื่อมโยงโครงข่าย คมนาคมที่ได้รับการ พัฒนาให้ได้มาตรฐาน	- ประชาชนผู้ใช้เส้นทาง มีการคมนาคมที่สะดวก และรวดเร็ว ถนนไม่มีฝุ่นละออง จากการสัญจรไปมา ลดระยะ เวลาในการเดินทาง - ประชาชนมีคุณภาพชีวิต ที่ดีขึ้น - มีถนนที่ได้มาตรฐานเข้าสู่ แหล่งท่องเที่ยว	สำนักงานช่าง (อบต.นวมะตุม)
32	ปรับปรุงวางท่อระบายน้ำคอนกรีต เสริมเหล็ก ถนนสายบ้านเหล่าบน หมู่ที่ 3 ตำบลบ้านช้าง อำเภอพนัสนิคม	- เพื่อแก้ไขปัญหาความ เดือดร้อนของประชาชน ผู้ใช้เส้นทางในการสัญจรไป - มา ให้ได้รับความสะดวก และเป็น การลดอุบัติเหตุจากการใช้รถ ใช้ถนน	- วางท่อระบายน้ำคอนกรีต ขนาดเส้นผ่าศูนย์กลาง 0.60 เมตร พร้อมบ่อพักยาว 1,736.00 เมตร (ตามแบบองค์การบริหารส่วนตำบล บ้านช้าง)	-	-	-	8,147,000	-	- จำนวนถนนสายหลัก ที่เชื่อมโยงโครงข่าย คมนาคมที่ได้รับการ พัฒนาให้ได้มาตรฐาน - จำนวนท่อระบายน้ำ ที่ได้รับการจัดสร้าง หรือซ่อมแซม	- ประชาชนผู้ใช้เส้นทาง มีการคมนาคมที่สะดวก และรวดเร็ว ถนนไม่มีฝุ่นละออง จากการสัญจรไปมา ลดระยะ เวลาในการเดินทาง - ประชาชนมีคุณภาพชีวิต ที่ดีขึ้น - มีถนนที่ได้มาตรฐานเข้าสู่ แหล่งท่องเที่ยว	สำนักงานช่าง (อบต.บ้านช้าง)

ยุทธศาสตร์จังหวัดชลบุรีที่ 4 พัฒนาปรับปรุงด้านผังเมือง โครงสร้างพื้นฐาน ระบบ Logistic เป็นเมืองนวัตกรรมที่น่าอยู่
 ยุทธศาสตร์การพัฒนาขององค์กรปกครองส่วนท้องถิ่นในเขตจังหวัดชลบุรีที่ 1 การพัฒนาโครงสร้างพื้นฐาน / สาธารณูปโภค
 ยุทธศาสตร์องค์การบริหารส่วนจังหวัดชลบุรีที่ 3 โครงสร้างพื้นฐานและโครงข่ายคมนาคมขนส่ง
 แผนงานอุตสาหกรรมและการโยธา

ที่	โครงการ	วัตถุประสงค์	เป้าหมาย (ผลผลิตของโครงการ)	งบประมาณ					ตัวชี้วัด (KPI)	ผลที่คาดว่าจะได้รับ	หน่วยงานที่ รับผิดชอบ
				2561	2562	2563	2564	2565			
33	ก่อสร้างผนังกำแพงกันดิน คอนกรีตเสริมเหล็ก หมู่ที่ 1 ตำบลไร่หลักทอง อำเภอพนัสนิคม	- เพื่อป้องกันการกัดเซาะ พังทลายของแนวตลิ่ง	- ขนาดสูง 2.00 เมตร ยาว 300.00 เมตร หนา 0.15 เมตร (ตามแบบองค์การบริหารส่วนตำบล ไร่หลักทอง)	-	3,128,200	-	-	-	- จำนวนกำแพง กันการกัดเซาะที่ได้รับ การจัดสร้างหรือ ซ่อมแซม	- ป้องกันการกัดเซาะพังทลาย ของแนวตลิ่ง	สำนักงานช่าง (อบต. ไร่หลักทอง)
34	ก่อสร้างผนังคอนกรีตเสริมเหล็ก คลองนากลาง หมู่ที่ 3 , 7 ตำบลไร่หลักทอง อำเภอพนัสนิคม	- เพื่อป้องกันการกัดเซาะ พังทลายของแนวตลิ่ง	- ขนาดสูง 3.00 เมตร ยาว 3,040.00 เมตร (ตามแบบองค์การบริหารส่วนตำบล ไร่หลักทอง)	-	10,342,000	-	-	-	- จำนวนการก่อสร้าง ตาดคอนกรีต	- ป้องกันการกัดเซาะพังทลาย ของแนวตลิ่ง	สำนักงานช่าง (อบต. ไร่หลักทอง)
35	วางท่อขยายเขตจำหน่ายน้ำประปา บริเวณชุมชนตำบลโคกเพลาะ อำเภอพนัสนิคม	- เพื่อให้ประชาชน มีน้ำสะอาดสำหรับอุปโภค บริโภค	- วางท่อ HDPE และอุปกรณ์ บริเวณชุมชนตำบลโคกเพลาะ อำเภอพนัสนิคม (ตามแบบการประปาส่วนภูมิภาค เขต 1)	-	18,302,000	-	-	-	- จำนวนแหล่งน้ำ ที่ได้รับการพัฒนา สำหรับอุปโภค และบริโภค	- ประชาชนมีน้ำสะอาด ใช้ได้ตลอดปี - ประชาชนมีคุณภาพชีวิต ที่ดีขึ้น	สำนักงานช่าง (อบต.โคกเพลาะ)
36	วางท่อขยายเขตจำหน่ายน้ำประปา บริเวณชุมชนตำบลท่าข้าม (ระยะที่ 3) ตำบลท่าข้าม อำเภอพนัสนิคม	- เพื่อให้ประชาชนมีน้ำ ประปาใช้ในการอุปโภค บริโภค - เพื่อให้ประชาชน มีคุณภาพชีวิตที่ดีขึ้น	- วางท่อ HDPE และอุปกรณ์ บริเวณชุมชนตำบลท่าข้าม (ระยะที่ 3) ตำบลท่าข้าม อำเภอพนัสนิคม (ตามแบบการประปาส่วนภูมิภาค เขต 1)	-	-	-	9,596,000	-	- จำนวนแหล่งน้ำ ที่ได้รับการพัฒนา สำหรับอุปโภค และบริโภค	- ประชาชนมีคุณภาพชีวิตที่ดี ขึ้น ได้ใช้น้ำสะอาดในการ ดำรงชีวิตที่ถูกต้องลักษณะและ มีสุขภาพแข็งแรง	สำนักงานช่าง (อบต.ท่าข้าม)

ยุทธศาสตร์จังหวัดชลบุรีที่ 4 พัฒนาปรับปรุงด้านผังเมือง โครงสร้างพื้นฐาน ระบบ Logistic เป็นเมืองนวัตกรรมที่น่าอยู่
 ยุทธศาสตร์การพัฒนาขององค์กรปกครองส่วนท้องถิ่นในเขตจังหวัดชลบุรีที่ 1 การพัฒนาโครงสร้างพื้นฐาน / สาธารณูปโภค
 ยุทธศาสตร์องค์การบริหารส่วนจังหวัดชลบุรีที่ 3 โครงสร้างพื้นฐานและโครงข่ายคมนาคมขนส่ง
 แผนงานอุตสาหกรรมและการโยธา

ที่	โครงการ	วัตถุประสงค์	เป้าหมาย (ผลผลิตของโครงการ)	งบประมาณ					ตัวชี้วัด (KPI)	ผลที่คาดว่าจะได้รับ	หน่วยงานที่ รับผิดชอบ
				2561	2562	2563	2564	2565			
37	วางท่อขยายเขตจำหน่ายน้ำ ประปาในพื้นที่ตำบลทุ่งขวาง หมู่ที่ 1 ถึง หมู่ที่ 10 ตำบลทุ่งขวาง อำเภอนันทนิคม	- เพื่อให้ประชาชนมีน้ำ สะอาดใช้ในการอุปโภค - บริโภคอย่างทั่วถึง - เพื่อแก้ไขปัญหาการ ขาดแคลนน้ำใช้ในการอุปโภค บริโภคในช่วงฤดูแล้ง	- วางท่อ HDPE และอุปกรณ์ พื้นที่ตำบลทุ่งขวาง หมู่ที่ 1 ถึง หมู่ที่ 10 ตำบลทุ่งขวาง อำเภอนันทนิคม (ตามแบบการประปาส่วนภูมิภาค เขต 1)	-	-	47,125,000	-	-	- จำนวนแหล่งน้ำ ที่ได้รับการพัฒนา สำหรับอุปโภค และบริโภค	- ประชาชนมีน้ำสะอาด ใช้ในการอุปโภค - บริโภค - ลดปัญหาการขาดแคลน น้ำอุปโภค - บริโภคในช่วง ฤดูแล้ง	สำนักงานช่าง (อบต.ทุ่งขวาง)
38	วางท่อขยายเขตจำหน่ายน้ำ ประปาให้องค์การบริหาร ส่วนตำบลหน้าพระธาตุ บริเวณหมู่ที่ 9 บ้านโคก ตำบลหน้าพระธาตุ อำเภอนันทนิคม	- เพื่อให้ประชาชนได้มีน้ำ สะอาดเพื่อการอุปโภคบริโภค - เพื่อให้ประชาชน มีคุณภาพชีวิตที่ดีขึ้น	- วางท่อ HDPE และอุปกรณ์ ให้องค์การบริหารส่วนตำบลหน้าพระธาตุ บริเวณหมู่ที่ 9 บ้านโคก ตำบลหน้าพระธาตุ อำเภอนันทนิคม (ตามแบบการประปาส่วนภูมิภาค เขต 1)	-	-	2,056,000	-	-	- จำนวนแหล่งน้ำ ที่ได้รับการพัฒนา สำหรับอุปโภค และบริโภค	- มีแหล่งน้ำที่ใช้เป็นแหล่งน้ำดิบ ในการผลิตน้ำประปาที่สะอาด อย่างพอเพียง - ประชาชนได้อุปโภคบริโภค น้ำประปาที่มีคุณภาพสะอาด สามารถใช้ดื่มได้ - เพื่อให้ประชาชนได้ใช้น้ำ ประปาอย่างทั่วถึง	สำนักงานช่าง (อบต. หน้าพระธาตุ)
39	วางท่อขยายเขตจำหน่ายน้ำประปา บริเวณชุมชนวัดหลวง ตำบลวัดหลวง อำเภอนันทนิคม	- เพื่อให้ประชาชน มีน้ำสะอาดสำหรับอุปโภค บริโภค	- วางท่อ HDPE และอุปกรณ์ บริเวณชุมชนวัดหลวง ตำบลวัดหลวง อำเภอนันทนิคม (ตามแบบการประปาส่วนภูมิภาค เขต 1)	-	8,553,000	-	-	-	- จำนวนแหล่งน้ำ ที่ได้รับการพัฒนา สำหรับอุปโภค และบริโภค	- ประชาชนมีน้ำสะอาด ใช้ได้ตลอดปี - ประชาชนมีคุณภาพชีวิต ที่ดีขึ้น	สำนัก การช่าง

ยุทธศาสตร์จังหวัดชลบุรีที่ 4 พัฒนาปรับปรุงด้านผังเมือง โครงสร้างพื้นฐาน ระบบ Logistic เป็นเมืองนวัตกรรมที่น่าอยู่
 ยุทธศาสตร์การพัฒนาขององค์กรปกครองส่วนท้องถิ่นในเขตจังหวัดชลบุรีที่ 1 การพัฒนาโครงสร้างพื้นฐาน / สาธารณูปโภค
 ยุทธศาสตร์องค์การบริหารส่วนจังหวัดชลบุรีที่ 3 โครงสร้างพื้นฐานและโครงข่ายคมนาคมขนส่ง
 แผนงานอุตสาหกรรมและการโยธา

ที่	โครงการ	วัตถุประสงค์	เป้าหมาย (ผลผลิตของโครงการ)	งบประมาณ					ตัวชี้วัด (KPI)	ผลที่คาดว่าจะได้รับ	หน่วยงานที่ รับผิดชอบ
				2561	2562	2563	2564	2565			
40	ปรับปรุงสระตักน้ำ หมู่ที่ 7 ตำบลวัดหลวง อำเภอนันทนบุรี	- เพื่อป้องกันอันตรายของประชาชนที่สัญจรไป - มา - เพื่อปรับปรุงภูมิทัศน์รอบสระน้ำใช้เป็นสถานที่พักผ่อนหย่อนใจ	- ปรับปรุงสระและบริเวณโดยรอบสระ ขนาดกว้าง 45.00 เมตร ยาว 75.00 เมตร (ตามแบบองค์การบริหารส่วนตำบลวัดหลวง)	-	-	12,355,000	-	-	- จำนวนการเกิดอุบัติเหตุลดลง	- การสัญจรไป - มา มีความปลอดภัยมากขึ้น - ประชาชนได้มีน้ำสะอาดเพื่อการบริโภค - มีแหล่งน้ำต้นทุนที่สะอาดขึ้น	สำนักงานช่าง (อบต.วัดหลวง)
41	ก่อสร้างถนนคอนกรีตเสริมเหล็กสายหนองโคก - บ้านบึง เชื่อมต่อระหว่างหมู่ที่ 3 ตำบลหนองซอก กับหมู่ที่ 5 ตำบลบึง อำเภอบ้านบึง	- เพื่อให้ราษฎรได้รับความสะดวกในการสัญจรไป - มา - เพื่อความเป็นระเบียบเรียบร้อยในการจัดการจราจร และลดปัญหาอุบัติเหตุ	- ขนาดกว้าง 6.00 เมตร ยาว 790.00 เมตร หนา 0.20 เมตร และวางท่อระบายน้ำคอนกรีตเสริมเหล็ก มอก. ชั้น 3 ขนาดเส้นผ่าศูนย์กลาง 1.00 เมตร พร้อมท่อพักคอนกรีตเสริมเหล็กและท่อเหลี่ยมคอนกรีตเสริมเหล็ก R.C. Box Culverts ขนาดกว้าง 3.00 เมตร ลึก 1.80 เมตร ยาว 10.00 เมตร หรือมีพื้นที่ดำเนินการไม่น้อยกว่า 4,740 ตารางเมตร (ตามแบบเทศบาลตำบลหนองซอก)	-	-	-	8,090,000	-	- จำนวนถนนสายหลักที่เชื่อมโยงโครงข่ายคมนาคมที่ได้รับการพัฒนาให้ได้มาตรฐาน	- ราษฎรได้รับความสะดวกในการสัญจรไป - มา - เกษตรกรขนถ่ายพืชผลทางการเกษตรได้สะดวก - บ้านเมืองดูเป็นระเบียบเรียบร้อย ง่ายในการจัดการจราจร	สำนักงานช่าง (ทต.หนองซอก)

ยุทธศาสตร์จังหวัดชลบุรีที่ 4 พัฒนาปรับปรุงด้านผังเมือง โครงสร้างพื้นฐาน ระบบ Logistic เป็นเมืองนวัตกรรมที่น่าอยู่
 ยุทธศาสตร์การพัฒนาขององค์กรปกครองส่วนท้องถิ่นในเขตจังหวัดชลบุรีที่ 1 การพัฒนาโครงสร้างพื้นฐาน / สาธารณูปโภค
 ยุทธศาสตร์องค์การบริหารส่วนจังหวัดชลบุรีที่ 3 โครงสร้างพื้นฐานและโครงข่ายคมนาคมขนส่ง
 แผนงานอุตสาหกรรมและการโยธา

ที่	โครงการ	วัตถุประสงค์	เป้าหมาย (ผลผลิตของโครงการ)	งบประมาณ					ตัวชี้วัด (KPI)	ผลที่คาดว่าจะได้รับ	หน่วยงานที่ รับผิดชอบ
				2561	2562	2563	2564	2565			
42	ปรับปรุงถนนคอนกรีตเสริมเหล็กสายหนองไก่อ่ - หนองบอนแดง หมู่ที่ 2 ตำบลหนองซาง อำเภอบ้านบึง	- เพื่อให้ราษฎรได้รับความสะดวกในการสัญจรไป - มา - เพื่อความเป็นระเบียบเรียบร้อยในการจัดการจราจร และลดอุบัติเหตุ	- ขนาดผิวจราจรกว้าง 6.00 เมตร ยาว 1,698.00 เมตร หนา 0.20 เมตร หรือมีพื้นที่ผิวจราจรไม่น้อยกว่า 10,188.00 ตารางเมตร (ตามแบบเทศบาลตำบลหนองซาง)	-	8,011,000	-	-	-	- จำนวนถนนสายหลักที่เชื่อมโยงโครงข่ายคมนาคมที่ได้รับการพัฒนาให้ได้มาตรฐาน	- ราษฎรได้รับความสะดวกในการสัญจรไป - มา - เกษตรกรขนถ่ายพืชผลทางการเกษตรได้สะดวก	สำนักงานช่าง (ทต.หนองซาง)
43	ก่อสร้างถนนคอนกรีตเสริมเหล็กสาย 344 - บ้านหนองกะโหลก หมู่ที่ 1 ตำบลหนองไผ่แก้ว อำเภอบ้านบึง	- เพื่อให้ประชาชนได้รับความสะดวก - เพื่อให้มีถนนคอนกรีตเสริมเหล็กที่มั่นคง แข็งแรงสามารถใช้สัญจรไปมาได้อย่างปลอดภัย	- ขนาดกว้าง 6.00 เมตร ยาว 2,450.00 เมตร หนา 0.20 เมตร ไหล่ทางหินคลุกตามสภาพ หรือคิดเป็นพื้นที่ก่อสร้างไม่น้อยกว่า 14,700 ตารางเมตร (ตามแบบองค์การบริหารส่วนตำบลหนองไผ่แก้ว)	-	-	12,043,800	-	-	- จำนวนถนนสายหลักที่เชื่อมโยงโครงข่ายคมนาคมที่ได้รับการพัฒนาให้ได้มาตรฐาน	- มีถนนคอนกรีตเสริมเหล็กที่มั่นคง แข็งแรงและปลอดภัย - ประชาชนที่ใช้สัญจรเดินทางมีถนนที่ได้มาตรฐานและไร้มลพิษและทางอากาศ	สำนักงานช่าง (อบต.หนองไผ่แก้ว)
44	ก่อสร้างถนนคอนกรีตเสริมเหล็กสายบ้านหินตาต - บ้านป่ายุบ (ช่วงที่ 2) หมู่ที่ 2 ตำบลหนองไผ่แก้ว อำเภอบ้านบึง	- เพื่อให้ประชาชนใช้ในการสัญจรไป - มา มีความสะดวกและปลอดภัยยิ่งขึ้น - เพื่อก่อสร้างให้เป็นถนนคอนกรีตเสริมเหล็ก มีสภาพมั่นคง แข็งแรง	- ขนาดผิวจราจรกว้าง 6.00 เมตร ยาว 1,600.00 เมตร หนา 0.20 เมตร หรือมีพื้นที่ผิวจราจรไม่น้อยกว่า 9,600.00 ตารางเมตร (ตามแบบองค์การบริหารส่วนตำบลหนองไผ่แก้ว)	-	-	-	8,167,500	-	- จำนวนถนนสายหลักที่เชื่อมโยงโครงข่ายคมนาคมที่ได้รับการพัฒนาให้ได้มาตรฐาน	- มีถนนคอนกรีตเสริมเหล็กที่ได้มาตรฐาน และมั่นคง - แข็งแรงต่อการใช้งาน - ประชาชนใช้ในการสัญจรไป - มา มีความสะดวกและมีความปลอดภัย	สำนักงานช่าง (อบต.หนองไผ่แก้ว)

ยุทธศาสตร์จังหวัดชลบุรีที่ 4 พัฒนาปรับปรุงด้านผังเมือง โครงสร้างพื้นฐาน ระบบ Logistic เป็นเมืองนวัตกรรมที่น่าอยู่
 ยุทธศาสตร์การพัฒนาขององค์กรปกครองส่วนท้องถิ่นในเขตจังหวัดชลบุรีที่ 1 การพัฒนาโครงสร้างพื้นฐาน / สาธารณูปโภค
 ยุทธศาสตร์องค์การบริหารส่วนจังหวัดชลบุรีที่ 3 โครงสร้างพื้นฐานและโครงข่ายคมนาคมขนส่ง
 แผนงานอุตสาหกรรมและการโยธา

ที่	โครงการ	วัตถุประสงค์	เป้าหมาย (ผลผลิตของโครงการ)	งบประมาณ					ตัวชี้วัด (KPI)	ผลที่คาดว่าจะได้รับ	หน่วยงานที่ รับผิดชอบ
				2561	2562	2563	2564	2565			
45	ปรับปรุงถนนคอนกรีตเสริมเหล็ก และวางท่อระบายน้ำคอนกรีตเสริมเหล็ก พร้อมบ่อพัก สายบ้านโป่ง หมู่ที่ 1 ตำบลหนองขี้ซาก อำเภอบ้านบึง	- เพื่อให้ประชาชนใช้ในการสัญจรไป - มา มีความสะดวกและปลอดภัยยิ่งขึ้น - เพื่อก่อสร้างให้เป็นถนนคอนกรีตเสริมเหล็ก มีสภาพมั่นคง แข็งแรง	- ขนาดผิวจราจรกว้าง 6.00 เมตร ยาว 985.00 เมตร หนา 0.20 เมตร หรือมีพื้นที่ผิวจราจรและบ่อพัก ไม่น้อยกว่า 5,910.00 ตารางเมตร และวางท่อระบายน้ำคอนกรีตเสริมเหล็ก ขนาดเส้นผ่าศูนย์กลาง 0.60 เมตร พร้อมบ่อพัก ยาว 1,347.00 เมตร (ตามแบบเทศบาลตำบลหนองขี้ซาก)	-	8,897,000	-	-	-	- จำนวนถนนสายหลักที่เชื่อมโยงโครงข่ายคมนาคมที่ได้รับการพัฒนาให้ได้มาตรฐาน - จำนวนท่อระบายน้ำที่ได้รับการจัดสร้างหรือซ่อมแซม	- มีถนนคอนกรีตเสริมเหล็กที่ได้มาตรฐาน และมั่นคง แข็งแรงต่อการใช้งาน - ประชาชนใช้ในการสัญจรไป - มา มีความสะดวก และมีความปลอดภัย	สำนักงานช่าง (ทต.หนองขี้ซาก)
46	ปรับปรุงถนนคอนกรีตเสริมเหล็ก และวางท่อระบายน้ำคอนกรีตเสริมเหล็ก พร้อมบ่อพัก สายบ้านเขาทุ่งนา หมู่ที่ 5 ตำบลหนองขี้ซาก อำเภอบ้านบึง	- เพื่อให้ประชาชนใช้ในการสัญจรไป - มา มีความสะดวกและปลอดภัยยิ่งขึ้น - เพื่อก่อสร้างให้เป็นถนนคอนกรีตเสริมเหล็ก มีสภาพมั่นคง แข็งแรง	- ขนาดผิวจราจรกว้าง 6.00 เมตร ยาว 1,450.00 เมตร หนา 0.20 เมตร หรือมีพื้นที่ผิวจราจรและบ่อพัก ไม่น้อยกว่า 8,700.00 ตารางเมตร และวางท่อระบายน้ำคอนกรีตเสริมเหล็ก ขนาดเส้นผ่าศูนย์กลาง 0.60 เมตร พร้อมบ่อพัก ยาว 1,281.00 เมตร (ตามแบบเทศบาลตำบลหนองขี้ซาก)	-	-	-	10,634,000	-	- จำนวนถนนสายหลักที่เชื่อมโยงโครงข่ายคมนาคมที่ได้รับการพัฒนาให้ได้มาตรฐาน	- มีถนนคอนกรีตเสริมเหล็กที่ได้มาตรฐาน และมั่นคง แข็งแรงต่อการใช้งาน - ประชาชนใช้ในการสัญจรไป - มา มีความสะดวก และมีความปลอดภัย	สำนักงานช่าง (ทต.หนองขี้ซาก)

ยุทธศาสตร์จังหวัดชลบุรีที่ 4 พัฒนาปรับปรุงด้านผังเมือง โครงสร้างพื้นฐาน ระบบ Logistic เป็นเมืองนวัตกรรมที่น่าอยู่
 ยุทธศาสตร์การพัฒนาขององค์กรปกครองส่วนท้องถิ่นในเขตจังหวัดชลบุรีที่ 1 การพัฒนาโครงสร้างพื้นฐาน / สาธารณูปโภค
 ยุทธศาสตร์องค์การบริหารส่วนจังหวัดชลบุรีที่ 3 โครงสร้างพื้นฐานและโครงข่ายคมนาคมขนส่ง
 แผนงานอุตสาหกรรมและการโยธา

ที่	โครงการ	วัตถุประสงค์	เป้าหมาย (ผลผลิตของโครงการ)	งบประมาณ					ตัวชี้วัด (KPI)	ผลที่คาดว่าจะได้รับ	หน่วยงานที่ รับผิดชอบหลัก
				2561	2562	2563	2564	2565			
47	ก่อสร้างถนนคอนกรีตเสริมเหล็ก ขอยเชื่อมต่อขอย 4 หมู่ที่ 2 (ช่วงกิโลเมตรที่ 1 + 770 ถึงกิโลเมตรที่ 2 + 000) ตำบลหนองบอนแดง อำเภอบ้านบึง	- เพื่อให้ประชาชนมีความ สะดวกสบายในการเดินทาง สัญจรและการขนส่ง ช่วยลด ปัญหาการเกิดอุบัติเหตุ	- <u>ช่วงที่ 1</u> ขนาดกว้าง 6.00 เมตร ยาว 270.00 เมตร หนา 0.20 เมตร หรือมีพื้นที่ผิวจราจรไม่น้อยกว่า 1,620.00 ตารางเมตร - <u>ช่วงที่ 2</u> ขนาดกว้าง 6.00 เมตร ยาว 165.00 เมตร หนา 0.20 เมตร หรือมีพื้นที่ผิวจราจรไม่น้อยกว่า 990.00 ตารางเมตร - <u>ช่วงที่ 3</u> ขนาดกว้าง 6.00 เมตร ยาว 220.00 เมตร หนา 0.20 เมตร หรือมีพื้นที่ผิวจราจรไม่น้อยกว่า 1,320.00 ตารางเมตร - <u>ช่วงที่ 4</u> ขนาดกว้าง 6.00 เมตร ยาว 220.00 เมตร หนา 0.20 เมตร หรือมีพื้นที่ผิวจราจรไม่น้อยกว่า 1,320.00 ตารางเมตร - <u>ช่วงที่ 5</u> ขนาดกว้าง 6.00 เมตร ยาว 270.00 เมตร หนา 0.20 เมตร หรือมีพื้นที่ผิวจราจร ไม่น้อยกว่า 1,620.00 ตารางเมตร ไหล่ทางหินคลุกตามสภาพ พร้อมท่อ ระบายน้ำขนาดเส้นผ่านศูนย์กลาง	-	9,443,000	-	-	-	- จำนวนถนนสายหลัก ที่เชื่อมโยงโครงข่าย คมนาคมที่ได้รับการ พัฒนาให้ได้มาตรฐาน	- ประชาชนมีคุณภาพชีวิต ที่ดีขึ้น ระบบการขนส่งและ การสัญจรสะดวกขึ้น ช่วยลดปัญหาการเกิดอุบัติเหตุ	สำนักงานช่าง (อบต. หนองบอนแดง)

ยุทธศาสตร์จังหวัดชลบุรีที่ 4 พัฒนาปรับปรุงด้านผังเมือง โครงสร้างพื้นฐาน ระบบ Logistic เป็นเมืองนวัตกรรมที่น่าอยู่
 ยุทธศาสตร์การพัฒนาขององค์กรปกครองส่วนท้องถิ่นในเขตจังหวัดชลบุรีที่ 1 การพัฒนาโครงสร้างพื้นฐาน / สาธารณูปโภค
 ยุทธศาสตร์องค์การบริหารส่วนจังหวัดชลบุรีที่ 3 โครงสร้างพื้นฐานและโครงข่ายคมนาคมขนส่ง
 แผนงานอุตสาหกรรมและการโยธา

ที่	โครงการ	วัตถุประสงค์	เป้าหมาย (ผลผลิตของโครงการ)	งบประมาณ					ตัวชี้วัด (KPI)	ผลที่คาดว่าจะได้รับ	หน่วยงานที่ รับผิดชอบหลัก
				2561	2562	2563	2564	2565			
48	ก่อสร้างถนนคอนกรีตเสริมเหล็ก ขอยเชื่อมต่อขอย 4 หมู่ที่ 2 (ช่วงกิโลเมตรที่ 0 + 990 ถึงกิโลเมตรที่ 1 + 600) ตำบลหนองบอนแดง อำเภอบ้านบึง	- เพื่อให้ประชาชนมีความ สะดวกสบายในการเดินทาง สัญจรและการขนส่ง ช่วยลด ปัญหาการเกิดอุบัติเหตุ	0.60 เมตร จำนวน 2,062.00 เมตร พร้อมบ่อพักจำนวน 228 บ่อ ติดตั้งป้าย ประชาสัมพันธ์ จำนวน 1 ป้าย (ตามแบบองค์การบริหารส่วนตำบล หนองบอนแดง) - <u>ช่วงที่ 1</u> ขนาดกว้าง 6.00 เมตร ยาว 330.00 เมตร หนา 0.20 เมตร หรือมีพื้นที่ผิวจราจรไม่น้อยกว่า 1,980.00 ตารางเมตร - <u>ช่วงที่ 2</u> ขนาดกว้าง 6.00 เมตร ยาว 410.00 เมตร หนา 0.20 เมตร หรือมีพื้นที่ผิวจราจรไม่น้อยกว่า 2,460.00 ตารางเมตร - <u>ช่วงที่ 3</u> ขนาดกว้าง 6.00 เมตร ยาว 310.00 เมตร หนา 0.20 เมตร หรือมีพื้นที่ผิวจราจรไม่น้อยกว่า 1,860.00 ตารางเมตร ไหล่ทางหินคลุกตามสภาพ พร้อมท่อ ระบายน้ำขนาดเส้นผ่านศูนย์กลาง 0.60 เมตร จำนวน 1,890.00 เมตร	-	-	-	8,714,000	-	- จำนวนถนนสายหลัก ที่เชื่อมโยงโครงข่าย คมนาคมที่ได้รับการ พัฒนาให้ได้มาตรฐาน	- ประชาชนมีคุณภาพชีวิต ที่ดีขึ้น ระบบการขนส่งและ การสัญจรสะดวกขึ้น ช่วยลดปัญหาการเกิดอุบัติเหตุ	สำนักงานช่าง (อบต. หนองบอนแดง)

ยุทธศาสตร์จังหวัดชลบุรีที่ 4 พัฒนาปรับปรุงด้านผังเมือง โครงสร้างพื้นฐาน ระบบ Logistic เป็นเมืองนวัตกรรมที่น่าอยู่
 ยุทธศาสตร์การพัฒนาขององค์กรปกครองส่วนท้องถิ่นในเขตจังหวัดชลบุรีที่ 1 การพัฒนาโครงสร้างพื้นฐาน / สาธารณูปโภค
 ยุทธศาสตร์องค์การบริหารส่วนจังหวัดชลบุรีที่ 3 โครงสร้างพื้นฐานและโครงข่ายคมนาคมขนส่ง
 แผนงานอุตสาหกรรมและการโยธา

ที่	โครงการ	วัตถุประสงค์	เป้าหมาย (ผลผลิตของโครงการ)	งบประมาณ					ตัวชี้วัด (KPI)	ผลที่คาดว่าจะได้รับ	หน่วยงานที่ รับผิดชอบหลัก
				2561	2562	2563	2564	2565			
49	ปรับปรุงถนนคอนกรีตเสริมเหล็กสายกู่ทอง - หนองแซ่เรือ หมู่ที่ 1 , 4 ตำบลมาบฝั่ อำเภอบ้านบึง	<ul style="list-style-type: none"> - เพื่อให้ราษฎรได้รับความสะดวกในการสัญจร - เพื่อเป็นเส้นทางขนถ่ายพืชผลทางการเกษตร - เพื่อความเป็นระเบียบเรียบร้อยในการจัดการจราจร 	พร้อมบ่อพักจำนวน 210 บ่อ ติดตั้งป้ายประชาสัมพันธ์ จำนวน 1 ป้าย (ตามแบบองค์การบริหารส่วนตำบลหนองบอนแดง) - ขนาดผิวจราจรกว้าง 6.00 เมตร ยาว 1,290.00 เมตร หนา 0.20 เมตร หรือมีพื้นที่ผิวจราจรไม่น้อยกว่า 7,740.00 ตารางเมตร (ตามแบบองค์การบริหารส่วนตำบลมาบฝั่)	-	6,212,000	-	-	-	-	- จำนวนถนนสายหลักที่เชื่อมโยงโครงข่ายคมนาคมที่ได้รับการพัฒนาให้ได้มาตรฐาน - ประชาชนมีถนนที่ได้มาตรฐานและมีกรรมคมนาคมสะดวกปลอดภัย มีคุณภาพชีวิตที่ดีขึ้น	สำนักงานช่าง (อบต.มาบฝั่)
50	ปรับปรุงถนนคอนกรีตเสริมเหล็กสายอ่างเก็บน้ำไปท่าจาม (ช่วงที่ 3) หมู่ที่ 5 ตำบลคลองกิว อำเภอบ้านบึง	<ul style="list-style-type: none"> - เพื่อให้มีถนนที่ได้มาตรฐานการคมนาคมเป็นไปด้วยความสะดวก ปลอดภัย - เพื่อใช้เป็นเส้นทางหลักสำหรับการขนส่งพืชผลทางการเกษตร - เพื่อลดอุบัติเหตุจากการจราจร 	- ขนาดผิวจราจรกว้าง 6.00 เมตร ยาว 2,000.00 เมตร หนา 0.20 เมตร หรือมีพื้นที่ผิวจราจรไม่น้อยกว่า 12,000.00 ตารางเมตร (ตามแบบองค์การบริหารส่วนตำบลคลองกิว)	-	-	10,786,000	-	-	- จำนวนถนนสายหลักที่เชื่อมโยงโครงข่ายคมนาคมที่ได้รับการพัฒนาให้ได้มาตรฐาน - มีถนนที่ได้มาตรฐานการคมนาคมเป็นไปด้วยความสะดวก ปลอดภัย - มีเส้นทางหลักในการขนส่งพืชผลทางการเกษตร - ลดอุบัติเหตุจากการจราจร	สำนักงานช่าง (อบต.คลองกิว)	

ยุทธศาสตร์จังหวัดชลบุรีที่ 4 พัฒนาปรับปรุงด้านผังเมือง โครงสร้างพื้นฐาน ระบบ Logistic เป็นเมืองนวัตกรรมที่น่าอยู่
 ยุทธศาสตร์การพัฒนาขององค์กรปกครองส่วนท้องถิ่นในเขตจังหวัดชลบุรีที่ 1 การพัฒนาโครงสร้างพื้นฐาน / สาธารณูปโภค
 ยุทธศาสตร์องค์การบริหารส่วนจังหวัดชลบุรีที่ 3 โครงสร้างพื้นฐานและโครงข่ายคมนาคมขนส่ง
 แผนงานอุตสาหกรรมและการโยธา

ที่	โครงการ	วัตถุประสงค์	เป้าหมาย (ผลผลิตของโครงการ)	งบประมาณ					ตัวชี้วัด (KPI)	ผลที่คาดว่าจะได้รับ	หน่วยงานที่ รับผิดชอบหลัก
				2561	2562	2563	2564	2565			
51	ปรับปรุงถนนคอนกรีตเสริมเหล็กสายอ่างเก็บน้ำไปท่าจาม (ช่วงที่ 4) หมู่ที่ 5 ตำบลคลองกิว อำเภอบ้านบึง	- เพื่อให้ประชาชนใช้ในการสัญจรไป - มา มีความสะดวกและปลอดภัยยิ่งขึ้น - เพื่อก่อสร้างให้เป็นถนนคอนกรีตเสริมเหล็ก มีสภาพมั่นคง แข็งแรง	- ขนาดผิวจราจรกว้าง 6.00 เมตร ยาว 1,500.00 เมตร หนา 0.20 เมตร หรือมีพื้นที่ผิวจราจรไม่น้อยกว่า 9,000.00 ตารางเมตร (ตามแบบองค์การบริหารส่วนตำบลคลองกิว)	-	-	-	8,157,000	-	- จำนวนถนนสายหลักที่เชื่อมโยงโครงข่ายคมนาคมที่ได้รับการพัฒนาให้ได้มาตรฐาน	- มีถนนคอนกรีตเสริมเหล็กที่ได้มาตรฐาน และมั่นคง แข็งแรงต่อการใช้งาน - ประชาชนใช้ในการสัญจรไป - มา มีความสะดวก และมีความปลอดภัย	สำนักงานช่าง (อบต.คลองกิว)
52	ก่อสร้างถนนคอนกรีตเสริมเหล็กสายสวนปาล์ม - หนองซาก หมู่ที่ 4 ตำบลหนองอิรุณ อำเภอบ้านบึง	- เพื่อให้มีถนนที่สามารถใช้งานได้โดยมีประสิทธิภาพ มั่นคง - เพื่อให้ประชาชนมีความสะดวกสบายในการสัญจรไปมา และมีเส้นทางสัญจรไปมาที่ปลอดภัย	- ขนาดผิวจราจรกว้าง 6.00 เมตร ยาว 556.00 เมตร หนา 0.20 เมตร หรือมีพื้นที่ผิวจราจรไม่น้อยกว่า 3,336.00 ตารางเมตร (ตามแบบองค์การบริหารส่วนตำบลหนองอิรุณ)	-	2,703,000	-	-	-	- จำนวนถนนสายหลักที่เชื่อมโยงโครงข่ายคมนาคมที่ได้รับการพัฒนาให้ได้มาตรฐาน	- ประชาชนมีถนนที่สามารถใช้งานได้โดยมีประสิทธิภาพ มั่นคง แข็งแรง - ประชาชนมีความสะดวกสบายในการสัญจรไปมาและมีเส้นทางสัญจรไปมาที่ปลอดภัย ลดอุบัติเหตุ	สำนักงานช่าง (อบต.หนองอิรุณ)
53	ปรับปรุงทางเท้าและวางท่อระบายน้ำคอนกรีตเสริมเหล็ก พร้อมบ่อพักถนนปรีชาราษฎร์รังสรรค์ หมู่ที่ 1 ตำบลคลองกิว อำเภอบ้านบึง	- เพื่อให้ประชาชนได้ใช้ในการสัญจรไป - มา มีความสะดวกและปลอดภัยยิ่งขึ้น - เพื่อก่อสร้างให้เป็นถนนคอนกรีตเสริมเหล็ก มีสภาพมั่นคง แข็งแรง	- ทางเท้ากว้าง 1.40 - 2.10 เมตร ยาว 2,957.00 เมตร และวางท่อระบายน้ำคอนกรีตเสริมเหล็ก ขนาดเส้นผ่าศูนย์กลาง 0.80 เมตร พร้อมบ่อพัก ยาว 82.00 เมตร (ตามแบบเทศบาลตำบลหัวกุญแจ)	-	8,210,000	-	-	-	- จำนวนถนนสายหลักที่เชื่อมโยงโครงข่ายคมนาคมที่ได้รับการพัฒนาให้ได้มาตรฐาน - จำนวนท่อระบายน้ำที่ได้รับการจัดสร้างหรือซ่อมแซม	- มีถนนคอนกรีตเสริมเหล็กที่ได้มาตรฐานและมั่นคง แข็งแรงต่อการใช้งาน - ประชาชนใช้ในการสัญจรไป - มา มีความสะดวกและมีความปลอดภัย	สำนักงานช่าง (ทต.หัวกุญแจ)

ยุทธศาสตร์จังหวัดชลบุรีที่ 4 พัฒนาปรับปรุงด้านผังเมือง โครงสร้างพื้นฐาน ระบบ Logistic เป็นเมืองนวัตกรรมที่น่าอยู่

ยุทธศาสตร์การพัฒนาขององค์กรปกครองส่วนท้องถิ่นในเขตจังหวัดชลบุรีที่ 1 การพัฒนาโครงสร้างพื้นฐาน / สาธารณูปโภค

ยุทธศาสตร์องค์การบริหารส่วนจังหวัดชลบุรีที่ 3 โครงสร้างพื้นฐานและโครงข่ายคมนาคมขนส่ง

แผนงานอุตสาหกรรมและการโยธา

ที่	โครงการ	วัตถุประสงค์	เป้าหมาย (ผลผลิตของโครงการ)	งบประมาณ					ตัวชี้วัด (KPI)	ผลที่คาดว่าจะได้รับ	หน่วยงานที่ รับผิดชอบหลัก
				2561	2562	2563	2564	2565			
54	วางท่อระบายน้ำคอนกรีตเสริมเหล็กสายหัวน้ำโจนใต้ - หนองซาก ชุมชนที่ 11 หมู่ที่ 3 ตำบลบ้านบึง อำเภอบ้านบึง	- แก้ไขปัญหาน้ำท่วมขัง - เพื่อช่องทางการระบายน้ำรวมทั้งขยายไหล่ทางให้มีความสะดวกและปลอดภัยด้านการจราจรให้แก่ประชาชนที่สัญจรไปมา	- วางท่อระบายน้ำคอนกรีตเสริมเหล็กขนาดเส้นผ่าศูนย์กลาง 0.80 เมตร พร้อมบ่อพักยาว 615.00 เมตร และวางท่อระบายน้ำคอนกรีตเสริมเหล็กชนิดเหลี่ยมขนาด 1.20 x 1.20 เมตร พร้อมบ่อพักยาว 1,169.00 เมตร (ตามแบบเทศบาลตำบลบ้านบึง)	-	-	13,316,000	-	-	- จำนวนท่อระบายน้ำที่ได้รับการจัดสร้างหรือซ่อมแซม	- ประชาชนได้รับความสะดวก ไม่มีอุบัติเหตุในการเดินทาง - แก้ไขปัญหาน้ำท่วม	สำนักงานช่าง (ทต.บ้านบึง)
55	วางท่อขยายเขตจำหน่ายน้ำประปาบริเวณชุมชนถนนธารนที หมู่ที่ 4 ตำบลบ้านบึง อำเภอบ้านบึง	- เพื่อให้ประชาชนมีน้ำสะอาดสำหรับอุปโภคบริโภค	- วางท่อ HDPE และอุปกรณ์บริเวณชุมชนถนนธารนที หมู่ที่ 4 ตำบลบ้านบึง อำเภอบ้านบึง (ตามแบบการประปาส่วนภูมิภาค เขต 1)	-	8,118,000	-	-	-	- จำนวนแหล่งน้ำที่ได้รับการพัฒนาสำหรับอุปโภคและบริโภค	- ประชาชนมีน้ำสะอาดใช้ได้ตลอดปี - ประชาชนมีคุณภาพชีวิตที่ดีขึ้น	สำนักงานช่าง (ทต.บ้านบึง)
56	วางท่อขยายเขตจำหน่ายน้ำประปาชุมชนซอยกำนันดำ ซอยข้างอาศรมปุโยคี ซอยบ้านวันน้ำดำ ซอยตรงข้ามแดททีอป ซอยข้างโรงงานโคบาเทค ตำบลหนองบอนแดง อำเภอบ้านบึง	- เพื่อให้ประชาชนมีน้ำสะอาดสำหรับอุปโภคบริโภค	- วางท่อ HDPE และอุปกรณ์ให้ชุมชนซอยกำนันดำ ซอยข้างอาศรมปุโยคี ซอยบ้านวันน้ำดำ ซอยตรงข้ามแดททีอป ซอยข้างโรงงานโคบาเทค ตำบลหนองบอนแดง อำเภอบ้านบึง (ตามแบบการประปาส่วนภูมิภาค เขต 1)	-	-	5,010,000	-	-	- จำนวนแหล่งน้ำที่ได้รับการพัฒนาสำหรับอุปโภคและบริโภค	- ประชาชนมีน้ำสะอาดใช้ได้ตลอดปี - ประชาชนมีคุณภาพชีวิตที่ดีขึ้น	สำนักงานช่าง (อบต. หนองบอนแดง)

ยุทธศาสตร์จังหวัดชลบุรีที่ 4 พัฒนาปรับปรุงด้านผังเมือง โครงสร้างพื้นฐาน ระบบ Logistic เป็นเมืองนวัตกรรมที่น่าอยู่
 ยุทธศาสตร์การพัฒนาขององค์กรปกครองส่วนท้องถิ่นในเขตจังหวัดชลบุรีที่ 1 การพัฒนาโครงสร้างพื้นฐาน / สาธารณูปโภค
 ยุทธศาสตร์องค์การบริหารส่วนจังหวัดชลบุรีที่ 3 โครงสร้างพื้นฐานและโครงข่ายคมนาคมขนส่ง
 แผนงานอุตสาหกรรมและการโยธา

ที่	โครงการ	วัตถุประสงค์	เป้าหมาย (ผลผลิตของโครงการ)	งบประมาณ					ตัวชี้วัด (KPI)	ผลที่คาดว่าจะได้รับ	หน่วยงานที่ รับผิดชอบหลัก
				2561	2562	2563	2564	2565			
57	ขยายถนนคอนกรีตเสริมเหล็ก ถนนเทศบาล 3 หมู่ที่ 4 , 5 ตำบลหนองตำลิ่งเชื่อมกับ ตำบลหนองหงษ์ อำเภอพานทอง	- เพื่อพัฒนาโครงสร้าง พื้นฐานด้านการคมนาคม ให้ครอบคลุมเพิ่มมากขึ้น	- ขยายถนนกว้าง 4.00 เมตร ยาว 570.00 เมตร หนา 0.20 เมตร หักพื้นที่ บ่อพักท่อระบายน้ำ 38.00 ตารางเมตร เหลือพื้นที่ ผิวจราจรไม่น้อยกว่า 2,242 ตารางเมตร พร้อมวางท่อ ระบายน้ำคอนกรีตเสริมเหล็ก ขนาดเส้นผ่าศูนย์กลาง 1.50 เมตร โดยรวมความยาว ท่อระบายน้ำและบ่อพัก 570.00 เมตร บ่อพัก จำนวน 38 แห่ง (ตามแบบเทศบาลตำบลหนองตำลิ่ง)	-	-	7,358,000	-	-	- จำนวนถนนสายหลัก ที่เชื่อมโยงโครงข่าย คมนาคมที่ได้รับการ พัฒนาให้ได้มาตรฐาน	- พัฒนาเส้นทางคมนาคม ให้มีความสะดวกสบาย และความปลอดภัยในการ สัญจรไปมา	สำนักงานช่าง (ทต.หนองตำลิ่ง)

ยุทธศาสตร์จังหวัดชลบุรีที่ 4 พัฒนาปรับปรุงด้านผังเมือง โครงสร้างพื้นฐาน ระบบ Logistic เป็นเมืองนวัตกรรมที่น่าอยู่
 ยุทธศาสตร์การพัฒนาขององค์กรปกครองส่วนท้องถิ่นในเขตจังหวัดชลบุรีที่ 1 การพัฒนาโครงสร้างพื้นฐาน / สาธารณูปโภค
 ยุทธศาสตร์องค์การบริหารส่วนจังหวัดชลบุรีที่ 3 โครงสร้างพื้นฐานและโครงข่ายคมนาคมขนส่ง
 แผนงานอุตสาหกรรมและการโยธา

ที่	โครงการ	วัตถุประสงค์	เป้าหมาย (ผลผลิตของโครงการ)	งบประมาณ					ตัวชี้วัด (KPI)	ผลที่คาดว่าจะได้รับ	หน่วยงานที่ รับผิดชอบหลัก
				2561	2562	2563	2564	2565			
58	ก่อสร้างถนนคอนกรีตเสริมเหล็กพร้อมวางท่อระบายน้ำคอนกรีตเสริมเหล็ก ถนนบ้านหนองม่วง - หนองมะเขือ หมู่ที่ 4 ตำบลหนองตำลึง อำเภอนาทอง	- เพื่อสะดวกในการคมนาคมและขนส่งสินค้าเพื่ออุปโภคบริโภค - เพื่อลดอุบัติเหตุ	- ขนาดกว้าง 6.00 เมตร ยาว 1,105.00 เมตร หนา 0.15 เมตร หักพื้นที่บ่อพักท่อระบายน้ำ 122.00 ตารางเมตร เหลือพื้นที่ผิวจราจรไม่น้อยกว่า 6,508 ตารางเมตร พร้อมวางท่อระบายน้ำคอนกรีตเสริมเหล็ก ขนาดเส้นผ่านศูนย์กลาง 0.80 เมตร บ่อพักท่อระบายน้ำคอนกรีตเสริมเหล็ก จำนวน 122 แห่ง โดยรวมความยาวท่อระบายน้ำและบ่อพักท่อระบายน้ำ 1,153 เมตร (ตามแบบเทศบาลตำบลหนองตำลึง)	-	-	-	14,047,000	-	- จำนวนถนนสายหลักที่เชื่อมโยงโครงข่ายคมนาคมที่ได้รับการพัฒนาให้ได้มาตรฐาน	- ทำให้ประชาชนสัญจรไปมาสะดวก - ประชาชนใช้เป็นเส้นทางในการขนส่งผลผลิตพืชผลทางการเกษตรและประมง	สำนักงานช่าง (ทต.หนองตำลึง)

ยุทธศาสตร์จังหวัดชลบุรีที่ 4 พัฒนาปรับปรุงด้านผังเมือง โครงสร้างพื้นฐาน ระบบ Logistic เป็นเมืองนวัตกรรมที่น่าอยู่
 ยุทธศาสตร์การพัฒนาขององค์กรปกครองส่วนท้องถิ่นในเขตจังหวัดชลบุรีที่ 1 การพัฒนาโครงสร้างพื้นฐาน / สาธารณูปโภค
 ยุทธศาสตร์องค์การบริหารส่วนจังหวัดชลบุรีที่ 3 โครงสร้างพื้นฐานและโครงข่ายคมนาคมขนส่ง
 แผนงานอุตสาหกรรมและการโยธา

ที่	โครงการ	วัตถุประสงค์	เป้าหมาย (ผลผลิตของโครงการ)	งบประมาณ					ตัวชี้วัด (KPI)	ผลที่คาดว่าจะได้รับ	หน่วยงานที่ รับผิดชอบหลัก
				2561	2562	2563	2564	2565			
59	ปรับปรุงผิวจราจรแอสฟัลต์ติก คอนกรีตถนนบ้านเก่า 3 หมู่ที่ 1 ตำบลบ้านเก่า อำเภอพานทอง	- เพื่อให้ประชาชนมีถนนที่ใช้ สัญจรได้โดยสะดวกและ ปลอดภัย - เพื่อลดอุบัติเหตุการสัญจร ไปมา - เพื่อให้ประชาชนมีคุณภาพ ชีวิตที่ดีขึ้น	- ขนาดผิวจราจรกว้าง 8.00 - 14.00 เมตร ยาว 1,950.00 เมตร หนา 0.05 เมตร หรือมี พื้นที่ไม่น้อยกว่า 25,600.00 ตารางเมตร พร้อมติดตั้ง ฝาบ่อพัก 42 ฝา (ตามแบบองค์การบริหารส่วนตำบลบ้านเก่า)	-	-	9,143,000	-	-	- จำนวนถนนสายหลัก ที่เชื่อมโยงโครงข่าย คมนาคมที่ได้รับการ พัฒนาให้ได้มาตรฐาน	- ประชาชนมีถนนที่ใช้สัญจร ได้โดยสะดวกและปลอดภัย - ลดอุบัติเหตุการสัญจรไปมา - ประชาชนมีคุณภาพ ชีวิตที่ดีขึ้น	สำนักงานช่าง (อบต.บ้านเก่า)
60	ปรับปรุงผิวจราจรถนนสายอนามัย - กู่หน้าไส หมู่ที่ 3 ตำบลหนองหงษ์ และหมู่ที่ 5 ตำบลมาบโป่ง อำเภอพานทอง	- เพื่อสะดวกในการคมนาคม และขนส่งสินค้าเพื่ออุปโภค บริโภค - เพื่อลดอุบัติเหตุ	- <u>ช่วงที่ 1</u> ขนาดผิวจราจรแอสฟัลต์ติก คอนกรีต กว้าง 6.00 เมตร ยาว 1,185.00 เมตร หนา 0.05 เมตร หรือมีพื้นที่ผิวจราจรไม่น้อยกว่า 7,110.00 ตารางเมตร - <u>ช่วงที่ 2</u> ขนาดผิวจราจรคอนกรีต เสริมเหล็ก กว้าง 6.00 เมตร ยาว 529.00 เมตร หนา 0.20 เมตร หรือมีพื้นที่ผิวจราจรไม่น้อยกว่า 3,174.00 ตารางเมตร (ตามแบบองค์การบริหารส่วนตำบล หนองหงษ์)	-	-	-	4,398,000	-	- จำนวนถนนสายหลัก ที่เชื่อมโยงโครงข่าย คมนาคมที่ได้รับการ พัฒนาให้ได้มาตรฐาน	- ทำให้ประชาชนสัญจร ไปมาสะดวก - ประชาชนใช้เป็นเส้นทาง ในการขนส่งผลผลิตพืชผล ทางการเกษตรและประมง	สำนักงานช่าง (อบต.หนองหงษ์)

ยุทธศาสตร์จังหวัดชลบุรีที่ 4 พัฒนาปรับปรุงด้านผังเมือง โครงสร้างพื้นฐาน ระบบ Logistic เป็นเมืองนวัตกรรมที่น่าอยู่
 ยุทธศาสตร์การพัฒนาขององค์กรปกครองส่วนท้องถิ่นในเขตจังหวัดชลบุรีที่ 1 การพัฒนาโครงสร้างพื้นฐาน / สาธารณูปโภค
 ยุทธศาสตร์องค์การบริหารส่วนจังหวัดชลบุรีที่ 3 โครงสร้างพื้นฐานและโครงข่ายคมนาคมขนส่ง
 แผนงานอุตสาหกรรมและการโยธา

ที่	โครงการ	วัตถุประสงค์	เป้าหมาย (ผลผลิตของโครงการ)	งบประมาณ					ตัวชี้วัด (KPI)	ผลที่คาดว่าจะได้รับ	หน่วยงานที่ รับผิดชอบหลัก
				2561	2562	2563	2564	2565			
61	ก่อสร้าง/ขยายถนน สายบางนาง - บ้านเก่า ช่วงที่ 3 พร้อมวางบล็อก คอนกรีตและติดตั้งไฟทาง สาธารณะ หมู่ที่ 2 , 4 , 5 , 6 , 9 ตำบลบางนาง อำเภอบางพลี	- เพื่อให้ถนนมีสภาพที่ดีขึ้น ผู้ใช้รถใช้ถนนเดินทางสะดวก ปลอดภัย ลดการเกิด อาชญากรรม ลดการเกิด อุบัติเหตุ - เพื่อให้มีไฟทางสาธารณะ ที่ส่องแสงสว่างอย่างเพียงพอ	- ขนาดกว้าง 12.00 เมตร ยาว 530.00 เมตร หนา 0.25 เมตร พื้นที่ดำเนินการ 6,360.00 ตารางเมตร (ตามแบบองค์การบริหารส่วนตำบลบางนาง)	-	-	30,000,000	-	-	- จำนวนถนนสายหลัก ที่เชื่อมโยงโครงข่าย คมนาคมที่ได้รับการ พัฒนาให้ได้มาตรฐาน - จำนวนระบบไฟฟ้า ที่ใช้ในการสัญจร	- ถนนได้รับการปรับปรุง / ซ่อมแซม - ประชาชนเดินทางสะดวก ปลอดภัย อาชญากรรมน้อยลง อุบัติเหตุลดลง - มีไฟทางสาธารณะที่ ส่องแสงสว่างอย่างเพียงพอ	สำนักงานช่าง (อบต.บางนาง)
62	ปรับปรุงผิวจราจรถนนคอนกรีต เสริมเหล็ก สายบ้านบางหัก - หนองสองห้อง หมู่ที่ 1 , 2 ตำบลบางหัก อำเภอบางพลี	- เพื่อสะดวกในการคมนาคม และขนส่งสินค้าเพื่ออุปโภค บริโภค - เพื่อลดอุบัติเหตุ	- ขนาดผิวจราจรกว้าง 6.00 เมตร ยาว 990.00 เมตร หนา 0.20 เมตร หรือมีพื้นที่ผิวจราจรไม่น้อยกว่า 5,940.00 ตารางเมตร (ตามแบบองค์การบริหารส่วนตำบล เกาะลอยบางหัก)	-	4,696,000	-	-	-	- จำนวนถนนสายหลัก ที่เชื่อมโยงโครงข่าย คมนาคมที่ได้รับการ พัฒนาให้ได้มาตรฐาน	- ทำให้ประชาชนสัญจรไปมา สะดวก - ประชาชนใช้เป็นเส้นทาง ในการขนส่งผลผลิต พืชผลทางการเกษตรและ ประมง	สำนักงานช่าง (อบต.เกาะลอย บางหัก)

ยุทธศาสตร์จังหวัดชลบุรีที่ 4 พัฒนาปรับปรุงด้านผังเมือง โครงสร้างพื้นฐาน ระบบ Logistic เป็นเมืองนวัตกรรมที่น่าอยู่
 ยุทธศาสตร์การพัฒนาขององค์กรปกครองส่วนท้องถิ่นในเขตจังหวัดชลบุรีที่ 1 การพัฒนาโครงสร้างพื้นฐาน / สาธารณูปโภค
 ยุทธศาสตร์องค์การบริหารส่วนจังหวัดชลบุรีที่ 3 โครงสร้างพื้นฐานและโครงข่ายคมนาคมขนส่ง
 แผนงานอุตสาหกรรมและการโยธา

ที่	โครงการ	วัตถุประสงค์	เป้าหมาย (ผลผลิตของโครงการ)	งบประมาณ					ตัวชี้วัด (KPI)	ผลที่คาดว่าจะได้รับ	หน่วยงานที่ รับผิดชอบหลัก
				2561	2562	2563	2564	2565			
63	ปรับปรุงขยายถนนคอนกรีตเสริมเหล็กถนนบ้านสายเนินถ่อน หมู่ที่ 2 ตำบลหน้าพระคู่ อำเภอบ้านนาหวาง	- เพื่อให้ประชาชนมีถนนเส้นทางการคมนาคมที่สะดวก มีความปลอดภัยในชีวิตและทรัพย์สิน - เพื่อป้องกันการเกิดอุบัติเหตุบนท้องถนนของประชาชน	- ขยายถนนกว้าง 3.00 เมตร ยาว 762.00 เมตร หนา 0.20 เมตร หรือคิดเป็นพื้นที่ดำเนินการไม่น้อยกว่า 2,286.00 ตารางเมตร พร้อมวางท่อคอนกรีต สีเหลี่ยม (Box Culvert) ขนาด 1.20 x 1.20 x 0.125 เมตร ยาว 762.00 เมตร พร้อมบ่อพัก (ตามแบบองค์การบริหารส่วนตำบลหน้าพระคู่)	-	-	10,614,000	-	-	- จำนวนถนนสายหลักที่เชื่อมโยงโครงข่ายคมนาคมที่ได้รับการพัฒนาให้ได้มาตรฐาน	- ประชาชนมีเส้นทางที่สะดวก มีความปลอดภัยในทรัพย์สิน - สามารถป้องกันการเกิดอุบัติเหตุบนท้องถนนของประชาชน	สำนักงานช่าง (อบต. หน้าพระคู่)
64	ก่อสร้างท่อลอดเหลี่ยมคอนกรีตเสริมเหล็ก บ้านหนองกระทุ่ม หมู่ที่ 2 ตำบลโคกขี้หนอน อำเภอบ้านนาหวาง	- เพื่อขยายช่องทางในการระบายน้ำให้มีประสิทธิภาพ ช่วยระบายน้ำได้อย่างรวดเร็ว และเพิ่มปริมาณมากขึ้น - เพื่อแก้ไขปัญหาหน้าท่วม	- จุดที่ 1 ขนาด 2.10 x 2.10 x 1.00 เมตร - จุดที่ 2 ขนาด 2.10 x 2.10 x 1.00 เมตร - จุดที่ 3 ขนาด 1.50 x 1.50 x 1.00 เมตร (ตามแบบองค์การบริหารส่วนตำบลโคกขี้หนอน)	-	-	-	2,116,000	-	- จำนวนที่ได้รับการจัดสร้างหรือซ่อมแซม	- ทำให้มีช่องทางระบายน้ำที่มีประสิทธิภาพ สามารถระบายน้ำได้อย่างสะดวก รวดเร็ว และเพิ่มปริมาณมากยิ่งขึ้น - ทำให้ช่วยลดปัญหาน้ำท่วม	สำนักงานช่าง (อบต. โคกขี้หนอน)

ยุทธศาสตร์จังหวัดชลบุรีที่ 4 พัฒนาปรับปรุงด้านผังเมือง โครงสร้างพื้นฐาน ระบบ Logistic เป็นเมืองนวัตกรรมที่น่าอยู่
 ยุทธศาสตร์การพัฒนาขององค์กรปกครองส่วนท้องถิ่นในเขตจังหวัดชลบุรีที่ 1 การพัฒนาโครงสร้างพื้นฐาน / สาธารณูปโภค
 ยุทธศาสตร์องค์การบริหารส่วนจังหวัดชลบุรีที่ 3 โครงสร้างพื้นฐานและโครงข่ายคมนาคมขนส่ง
 แผนงานอุตสาหกรรมและการโยธา

ที่	โครงการ	วัตถุประสงค์	เป้าหมาย (ผลผลิตของโครงการ)	งบประมาณ					ตัวชี้วัด (KPI)	ผลที่คาดว่าจะได้รับ	หน่วยงานที่ รับผิดชอบหลัก
				2561	2562	2563	2564	2565			
65	ก่อสร้างรางระบายน้ำ คอนกรีตเสริมเหล็ก (บริเวณ คูข้างถนนหนองแซ่แวน - พานทอง) ฝั่งทิศตะวันออก หมู่ที่ 3 ตำบลมาบโป่ง อำเภอพานทอง	- เพื่อให้มีการระบายน้ำ ที่สะดวกรวดเร็วขึ้น	- รางระบายน้ำคอนกรีตเสริมเหล็ก มอก. ชั้น 3 (รูปตัววี) ขนาดกว้าง 6.00 เมตร ยาว 3,220.00 เมตร สูง 2.00 เมตร (ตามแบบองค์การบริหารส่วนตำบล มาบโป่ง)	-	-	15,645,000	-	-	- จำนวนท่อระบายน้ำ ที่ได้รับการจัดสร้าง หรือซ่อมแซม	- การระบายน้ำมีความสะดวก รวดเร็วขึ้น	สำนักงานช่าง (อบต.มาบโป่ง)
66	ก่อสร้างสะพานคอนกรีตเสริมเหล็ก ข้ามคลองพานทองและก่อสร้าง ผนังกันตลิ่งริมคลองพานทอง หมู่ที่ 2 ตำบลพานทอง อำเภอพานทอง	- เพื่อเป็นการอำนวยความสะดวกแก่ประชาชน ผู้ใช้เส้นทางในการสัญจรไป - มา - เพื่อเป็นการเพิ่มความ ปลอดภัยให้แก่ประชาชน ผู้ใช้เส้นทางในการสัญจรไป - มา	- ขนาดสะพานกว้าง 7.00 เมตร ยาว 20.00 เมตร (ไม่มีทางเท้า) และก่อสร้างผนังคอนกรีตเสริมเหล็ก สูง 1.90 เมตร ยาว 740.00 เมตร (ตามแบบองค์การบริหารส่วนตำบล พานทองหนองกะขะ)	-	-	14,160,000	-	-	- จำนวนสะพาน ที่เชื่อมโยงโครงข่าย คมนาคมที่ได้รับการ พัฒนาให้ได้มาตรฐาน	- ประชาชนได้รับความสะดวก ในการเดินทางสัญจรไป - มา - เป็นการเพิ่มความปลอดภัย ให้แก่ประชาชนผู้ใช้เส้นทาง ในการสัญจรไป - มา	สำนักงานช่าง (อบต.พานทอง หนองกะขะ)

ยุทธศาสตร์จังหวัดชลบุรีที่ 4 พัฒนาปรับปรุงด้านผังเมือง โครงสร้างพื้นฐาน ระบบ Logistic เป็นเมืองนวัตกรรมที่น่าอยู่
 ยุทธศาสตร์การพัฒนาขององค์กรปกครองส่วนท้องถิ่นในเขตจังหวัดชลบุรีที่ 1 การพัฒนาโครงสร้างพื้นฐาน / สาธารณูปโภค
 ยุทธศาสตร์องค์การบริหารส่วนจังหวัดชลบุรีที่ 3 โครงสร้างพื้นฐานและโครงข่ายคมนาคมขนส่ง
 แผนงานอุตสาหกรรมและการโยธา

ที่	โครงการ	วัตถุประสงค์	เป้าหมาย (ผลผลิตของโครงการ)	งบประมาณ					ตัวชี้วัด (KPI)	ผลที่คาดว่าจะได้รับ	หน่วยงานที่ รับผิดชอบหลัก
				2561	2562	2563	2564	2565			
67	ปรับปรุงถนนคอนกรีตเสริมเหล็ก พร้อมวางท่อระบายน้ำ คอนกรีต เสริมเหล็ก (ถนนเทศบาล 9 ช่วงที่ 2) หมู่ที่ 4 ตำบลบางพระ อำเภอศรีราชา	- เพื่อให้ประชาชนได้มีถนน สำหรับใช้ในการคมนาคม ได้สะดวกรวดเร็ว ปลอดภัย - เพื่อให้มีการระบายน้ำ ที่สะดวกรวดเร็วและป้องกัน น้ำท่วมขัง	- ขนาดผิวจราจรกว้าง 16.00 เมตร ยาว 800.00 เมตร หนา 0.20 เมตร หรือมีพื้นที่ไม่น้อยกว่า 12,800.00 ตารางเมตร (ตามแบบเทศบาลตำบลบางพระ)	-	-	10,588,000	-	-	- จำนวนถนนสายหลัก ที่เชื่อมโยงโครงข่าย คมนาคมที่ได้รับการ พัฒนาให้ได้มาตรฐาน - จำนวนท่อระบายน้ำ ที่ได้รับการจัดสร้าง หรือซ่อมแซม	- ทำให้ประชาชนคมนาคม ได้สะดวกรวดเร็วมากขึ้น - สามารถระบายน้ำได้ สะดวกรวดเร็ว และป้องกัน น้ำท่วมขังได้	สำนักงานช่าง (ทต.บางพระ)
68	ปรับปรุงถนนคอนกรีตเสริมเหล็ก และวางท่อระบายน้ำ คสล. พร้อม บ่อพักสายบ้านสุรศักดิ์ ซอย 8 หมู่ที่ 5 ตำบลเขาคันทรง อำเภอศรีราชา	- เพื่อให้ประชาชนมีถนน เส้นทางคมนาคมที่สะดวก มีความปลอดภัยในชีวิตและ ทรัพย์สิน - เพื่อป้องกันการเกิดอุบัติเหตุ บนท้องถนนของประชาชน	- ขนาดผิวจราจรกว้าง 6.00 เมตร ยาว 917.00 เมตร หนา 0.20 เมตร หรือมีพื้นที่ ผิวจราจรและบ่อพักไม่น้อยกว่า 5,502.00 เมตร และวางท่อระบายน้ำ คสล. ขนาดเส้นผ่า ศูนย์กลาง 0.80 เมตร พร้อมบ่อพัก ยาว 1,826.00 เมตร (ตามแบบองค์การบริหารส่วนตำบล เขาคันทรง)	-	-	12,221,000	-	-	- จำนวนถนนสายหลัก ที่เชื่อมโยงโครงข่าย คมนาคมที่ได้รับการ พัฒนาให้ได้มาตรฐาน	- ประชาชนมีเส้นทางที่สะดวก มีความปลอดภัยในชีวิตและ ทรัพย์สิน - สามารถป้องกันการเกิด อุบัติเหตุบนท้องถนนของ ประชาชน	สำนักงานช่าง (อบต. เขาคันทรง)

ยุทธศาสตร์จังหวัดชลบุรีที่ 4 พัฒนาปรับปรุงด้านผังเมือง โครงสร้างพื้นฐาน ระบบ Logistic เป็นเมืองนวัตกรรมที่น่าอยู่
 ยุทธศาสตร์การพัฒนาขององค์กรปกครองส่วนท้องถิ่นในเขตจังหวัดชลบุรีที่ 1 การพัฒนาโครงสร้างพื้นฐาน / สาธารณูปโภค
 ยุทธศาสตร์องค์การบริหารส่วนจังหวัดชลบุรีที่ 3 โครงสร้างพื้นฐานและโครงข่ายคมนาคมขนส่ง
 แผนงานอุตสาหกรรมและการโยธา

ที่	โครงการ	วัตถุประสงค์	เป้าหมาย (ผลผลิตของโครงการ)	งบประมาณ					ตัวชี้วัด (KPI)	ผลที่คาดว่าจะได้รับ	หน่วยงานที่ รับผิดชอบหลัก
				2561	2562	2563	2564	2565			
69	ก่อสร้างถนนคอนกรีตเสริมเหล็ก สายเท็ดพระเกียรติ 2 หมู่ที่ 3 , 7 ตำบลบ่อวิน อำเภอศรีราชา	- เพื่อให้ประชาชนมีเส้นทาง คมนาคมที่สะดวก รวดเร็ว - เพื่อปรับโครงสร้างพื้นฐาน ให้มีความพร้อมในการรองรับ การขนส่งสู่ท่าเรือแหลมฉบัง	- ขนาดผิวจราจรกว้าง 9.00 เมตร ยาว 4,353.00 เมตร หนา 0.25 เมตร หรือมีพื้นที่ผิวจราจรไม่น้อยกว่า 39,177.00 ตารางเมตร (ตามแบบองค์การบริหารส่วนตำบลบ่อวิน)	-	-	38,915,000	-	-	- จำนวนถนนสายหลัก ที่เชื่อมโยงโครงข่าย คมนาคมที่ได้รับการ พัฒนาให้ได้มาตรฐาน	- ประชาชนมีเส้นทาง คมนาคมที่สะดวก รวดเร็ว - ถนนมีความพร้อมเพียงพอ ที่จะรองรับการคมนาคมขนส่ง	สำนักงานช่าง (อบต.บ่อวิน)
70	ปรับปรุงถนนคอนกรีตเสริมเหล็ก และวางท่อระบายน้ำคอนกรีต เสริมเหล็ก สายชัยพรวี 8 - บ้านหนองใหญ่ - แยกสังเ หมู่ที่ 1 , 11 ตำบลหนองปรือ อำเภอบางละมุง	- เพื่อก่อสร้างระบบระบายน้ำ ที่ได้มาตรฐาน สามารถรองรับ น้ำเสียจากชุมชนอย่าง มีประสิทธิภาพ - เพื่อก่อสร้างถนนผิวจราจร คอนกรีตเสริมเหล็ก ชนิดเหลี่ยม ขนาด มาตรฐาน มีความสามารถ ในการรับน้ำหนักบรรทุกได้ - เพื่อก่อสร้างถนน ที่มีมาตรฐานความปลอดภัยสูง	- ขนาดผิวจราจรกว้าง 8.00 เมตร ยาว 925.00 เมตร หนา 0.20 เมตร หรือมีพื้นที่ผิวจราจรและบ่อพักไม่น้อยกว่า 7,400 ตารางเมตร และวางท่อระบายน้ำ คอนกรีตเสริมเหล็ก ชนิดเหลี่ยม ขนาด 1.50 x 1.50 เมตร พร้อมบ่อพัก ยาว 925.00 เมตร (ตามแบบเทศบาลเมืองหนองปรือ)	-	-	20,500,800	-	-	- จำนวนถนนสายหลัก ที่เชื่อมโยงโครงข่าย คมนาคมที่ได้รับการ พัฒนาให้ได้มาตรฐาน - จำนวนท่อระบายน้ำ ที่ได้รับการจัดสร้าง หรือซ่อมแซม	- เพื่อก่อสร้างระบบระบายน้ำ ที่ได้มาตรฐาน สามารถรองรับ น้ำเสียในชุมชนอย่างมี ประสิทธิภาพ - ได้ผิวจราจรที่ได้มาตรฐาน มีความปลอดภัยในการสัญจร มากยิ่งขึ้น - ได้มีระบบระบายน้ำเสีย ที่มีประสิทธิภาพ ทำให้ลด น้ำเสียในชุมชน ส่งผลให้ ชุมชนมีสภาพแวดล้อมที่ดีขึ้น	สำนักงานช่าง (ทม.หนองปรือ)

ยุทธศาสตร์จังหวัดชลบุรีที่ 4 พัฒนาปรับปรุงด้านผังเมือง โครงสร้างพื้นฐาน ระบบ Logistic เป็นเมืองนวัตกรรมที่น่าอยู่
 ยุทธศาสตร์การพัฒนาขององค์กรปกครองส่วนท้องถิ่นในเขตจังหวัดชลบุรีที่ 1 การพัฒนาโครงสร้างพื้นฐาน / สาธารณูปโภค
 ยุทธศาสตร์องค์การบริหารส่วนจังหวัดชลบุรีที่ 3 โครงสร้างพื้นฐานและโครงข่ายคมนาคมขนส่ง
 แผนงานอุตสาหกรรมและการโยธา

ที่	โครงการ	วัตถุประสงค์	เป้าหมาย (ผลผลิตของโครงการ)	งบประมาณ					ตัวชี้วัด (KPI)	ผลที่คาดว่าจะได้รับ	หน่วยงานที่ รับผิดชอบหลัก
				2561	2562	2563	2564	2565			
71	ปรับปรุงถนนคอนกรีตเสริมเหล็กและวางท่อระบายน้ำคอนกรีตเสริมเหล็กรูปสี่เหลี่ยมขอมบายเลียย 43 หมู่ที่ 6 ตำบลหนองปรือ อำเภอบางละมุง	- เพื่อก่อสร้างระบบระบายน้ำที่ได้มาตรฐาน สามารถรองรับน้ำเสียจากชุมชนอย่างมีประสิทธิภาพ - เพื่อก่อสร้างถนนผิวจราจรคอนกรีตเสริมเหล็กที่ได้มาตรฐาน มีความสามารถในการรับน้ำหนักบรรทุกทุกได้ - เพื่อก่อสร้างถนนที่มีมาตรฐานความปลอดภัยสูง	- ก่อสร้างท่ออุโมงค์ระบายน้ำคอนกรีตเสริมเหล็กขนาด 1.50 เมตร ยาว 495.00 เมตร งานผิวจราจรคอนกรีตเสริมเหล็กกว้าง 6.00 เมตร ยาว 495.00 เมตร หนา 0.15 เมตร หรือคิดเป็นพื้นที่ทั้งสิ้น 3,170.00 ตารางเมตร (ตามแบบเทศบาลเมืองหนองปรือ)	-	9,400,000	-	-	-	- จำนวนถนนสายหลักที่เชื่อมโยงโครงข่ายคมนาคมที่ได้รับการพัฒนาให้ได้มาตรฐาน - จำนวนท่อระบายน้ำที่ได้รับการจัดสร้างหรือซ่อมแซม	- เพื่อก่อสร้างระบบระบายน้ำที่ได้มาตรฐาน สามารถรองรับน้ำเสียในชุมชนอย่างมีประสิทธิภาพ - ได้ผิวจราจรที่ได้มาตรฐาน มีความปลอดภัยในการสัญจรมากยิ่งขึ้น - ได้มีระบบระบายน้ำเสียที่มีประสิทธิภาพ ทำให้ลดน้ำเสียในชุมชน ส่งผลให้ชุมชนมีสภาพแวดล้อมที่ดีขึ้น	สำนักงานช่าง (ทม.หนองปรือ)
72	ปรับปรุงถนนคอนกรีตเสริมเหล็กสายทางเข้าสำนักสงฆ์คลองใหญ่ หมู่ที่ 10 ตำบลโป่ง อำเภอบางละมุง	- เพื่อให้ได้ถนนคอนกรีตเสริมเหล็กที่ได้มาตรฐานรองรับการเจริญเติบโตของเศรษฐกิจ - เพื่อที่ประชาชนผู้ใช้สัญจรไปมาได้รับความสะดวก ความปลอดภัยต่อชีวิตและทรัพย์สิน	- ขนาดผิวจราจรกว้าง 6.00 เมตร ยาว 1,000.00 เมตร หนา 0.20 เมตร หรือมีพื้นที่ไม่น้อยกว่า 6,000.00 ตารางเมตร (ตามแบบเทศบาลตำบลโป่ง)	-	4,722,900	-	-	-	- จำนวนถนนสายหลักที่เชื่อมโยงโครงข่ายคมนาคมที่ได้รับการพัฒนาให้ได้มาตรฐาน	- ได้ถนนคอนกรีตเสริมเหล็กที่เป็นมาตรฐานมากยิ่งขึ้น - ประชาชนผู้ใช้สัญจรไปมา มีความสะดวก ความปลอดภัยต่อชีวิตและทรัพย์สิน - ประชาชนได้ถนนที่ได้มาตรฐานที่ใช้ในการขนส่งผลผลิตทางการเกษตร	สำนักงานช่าง (ทต.โป่ง)

ยุทธศาสตร์จังหวัดชลบุรีที่ 4 พัฒนาปรับปรุงด้านผังเมือง โครงสร้างพื้นฐาน ระบบ Logistic เป็นเมืองนวัตกรรมที่น่าอยู่
 ยุทธศาสตร์การพัฒนาขององค์กรปกครองส่วนท้องถิ่นในเขตจังหวัดชลบุรีที่ 1 การพัฒนาโครงสร้างพื้นฐาน / สาธารณูปโภค
 ยุทธศาสตร์องค์การบริหารส่วนจังหวัดชลบุรีที่ 3 โครงสร้างพื้นฐานและโครงข่ายคมนาคมขนส่ง
 แผนงานอุตสาหกรรมและการโยธา

ที่	โครงการ	วัตถุประสงค์	เป้าหมาย (ผลผลิตของโครงการ)	งบประมาณ					ตัวชี้วัด (KPI)	ผลที่คาดว่าจะได้รับ	หน่วยงานที่ รับผิดชอบหลัก
				2561	2562	2563	2564	2565			
73	ปรับปรุงถนนคอนกรีตเสริมเหล็ก สายห้วยตาหนู หมู่ที่ 9 ตำบลโป่ง อำเภอบางละมุง	- เพื่อให้ได้ถนนคอนกรีต เสริมเหล็กที่ได้มาตรฐาน รองรับการเจริญเติบโตของ เศรษฐกิจ - เพื่อให้ประชาชนผู้ใช้สัญจร ไปมาได้รับความสะดวก ความปลอดภัยต่อชีวิตและ ทรัพย์สิน	- ขนาดผิวจราจรกว้าง 6.00 เมตร ยาว 492.00 เมตร หนา 0.20 เมตร หรือมีพื้นที่ไม่น้อยกว่า 2,952.00 ตารางเมตร และฝายระบายน้ำเส้นขนาด กว้าง 11.00 เมตร ยาว 22.00 เมตร (ตามแบบเทศบาลตำบลโป่ง)	-	2,616,600	-	-	-	- จำนวนถนนสายหลัก ที่เชื่อมโยงโครงข่าย คมนาคมที่ได้รับการ พัฒนาให้ได้มาตรฐาน - จำนวนแหล่งน้ำ ที่ได้รับการพัฒนา สำหรับอุปโภค และบริโภค	- ได้ถนนคอนกรีตเสริมเหล็ก ที่เป็นมาตรฐานมากยิ่งขึ้น - ประชาชนผู้ใช้สัญจรไปมา มีความสะดวก ความปลอดภัย ต่อชีวิตและทรัพย์สิน - ประชาชนได้ถนนที่ได้ มาตรฐานที่ใช้ในการขนส่ง ผลผลิตทางการเกษตร	สำนักงานที่ รับผิดชอบหลัก (ทต.โป่ง)
74	ปรับปรุงถนนคอนกรีต เสริมเหล็กและวางท่อ ระบายน้ำคอนกรีตเสริมเหล็ก พร้อมบ่อพักถนนบางละมุง 1 หมู่ที่ 4 ตำบลบางละมุง อำเภอบางละมุง	- เพื่อเป็นการแก้ไขปัญหา น้ำท่วม - เพื่อเป็นการแก้ไขปัญหา การจราจร - เพื่อเป็นการแก้ไขปัญหา น้ำทิ้งจากบ้านเรือน	- ขนาดผิวจราจรกว้าง 8.00 เมตร ยาว 475.00 เมตร หนา 0.20 เมตร หรือมีพื้นที่ผิวจราจรไม่น้อยกว่า 3,800.00 ตารางเมตร และวางท่อ ระบายน้ำคอนกรีตเสริมเหล็ก ขนาดเส้นผ่านศูนย์กลาง 0.80 เมตร พร้อมบ่อพัก ยาว 950.00 เมตร (ตามแบบเทศบาลตำบลบางละมุง)	-	7,969,700	-	-	-	- จำนวนถนนสายหลัก ที่เชื่อมโยงโครงข่าย คมนาคมที่ได้รับการ พัฒนาให้ได้มาตรฐาน - จำนวนท่อระบายน้ำ ที่ได้รับการจัดสร้าง หรือซ่อมแซม	- สามารถแก้ไขปัญหาน้ำท่วม - สามารถแก้ไขปัญหา การจราจร - สามารถแก้ไขปัญหาน้ำทิ้ง จากบ้านเรือน	สำนักงานที่ รับผิดชอบหลัก (ทต.บางละมุง)

ยุทธศาสตร์จังหวัดชลบุรีที่ 4 พัฒนาปรับปรุงด้านผังเมือง โครงสร้างพื้นฐาน ระบบ Logistic เป็นเมืองนวัตกรรมที่น่าอยู่
 ยุทธศาสตร์การพัฒนาขององค์กรปกครองส่วนท้องถิ่นในเขตจังหวัดชลบุรีที่ 1 การพัฒนาโครงสร้างพื้นฐาน / สาธารณูปโภค
 ยุทธศาสตร์องค์การบริหารส่วนจังหวัดชลบุรีที่ 3 โครงสร้างพื้นฐานและโครงข่ายคมนาคมขนส่ง
 แผนงานอุตสาหกรรมและการโยธา

ที่	โครงการ	วัตถุประสงค์	เป้าหมาย (ผลผลิตของโครงการ)	งบประมาณ					ตัวชี้วัด (KPI)	ผลที่คาดว่าจะได้รับ	หน่วยงานที่ รับผิดชอบหลัก
				2561	2562	2563	2564	2565			
75	ปรับปรุงถนนคอนกรีตเสริมเหล็กและวางระบายน้ำคอนกรีตเสริมเหล็กสายแยกทางหลวงหมายเลข 331 - บ้านหนองผักกูด (ช่วงที่ 2) หมู่ที่ 13 ตำบลห้วยใหญ่ อำเภอบางละมุง	- เพื่อเสริมสร้างศักยภาพการท่องเที่ยว - เพื่อรองรับการขยายตัวภาคอุตสาหกรรม พาณิชยกรรม การท่องเที่ยว และความเติบโต - เพื่อพัฒนาโครงข่ายให้สมบูรณ์ขึ้น	- ขนาดผิวจราจรกว้าง 8.00 เมตร ยาว 1,500.00 เมตร หนา 0.20 เมตร หรือมีพื้นที่ผิวจราจรไม่น้อยกว่า 12,000.00 ตารางเมตร และวางระบายน้ำคอนกรีตเสริมเหล็ก ขนาดปากกว้าง 1.10 เมตร ยาว 2,996.00 เมตร (ตามแบบเทศบาลตำบลห้วยใหญ่)	-	-	14,001,300	-	-	- จำนวนถนนสายหลักที่เชื่อมโยงโครงข่ายคมนาคมที่ได้รับการพัฒนาให้ได้มาตรฐาน - จำนวนท่อระบายน้ำที่ได้รับการจัดสร้างหรือซ่อมแซม	- เส้นทางคมนาคมมีความมั่นคงแข็งแรงและมีความปลอดภัยแก่ประชาชนและนักท่องเที่ยว - ประชาชนได้รับความสะดวกและปลอดภัยจากการใช้เส้นทาง	สำนักงานช่าง (ทต.ห้วยใหญ่)
76	ปรับปรุงถนนคอนกรีตเสริมเหล็กและวางท่อระบายน้ำคอนกรีตเสริมเหล็กพร้อมบ่อพักสายพาร์มิงกระจอกเทศ หมู่ที่ 7 ตำบลหนองปลาไหล อำเภอบางละมุง	- เพื่อให้ประชาชนสามารถเดินทางไปมาได้อย่างสะดวกสบาย - เพื่อก่อสร้างถนนและผิวจราจรให้มีมาตรฐาน มีความปลอดภัยในการสัญจรไปมา - เพื่อก่อสร้างระบบระบายน้ำที่ได้มาตรฐาน สามารถรองรับน้ำฝนและน้ำเสียจากชุมชน	- ขนาดผิวจราจรกว้าง 7.00 เมตร ยาว 825.00 เมตร หนา 0.20 เมตร หรือมีพื้นที่ผิวจราจรและบ่อพักไม่น้อยกว่า 5,775.00 ตารางเมตร และวางท่อระบายน้ำคอนกรีตเสริมเหล็ก ขนาดเส้นผ่าศูนย์กลาง 0.80 เมตร พร้อมบ่อพักยาว 1,650.00 เมตร (ตามแบบเทศบาลตำบลหนองปลาไหล)	-	-	10,662,000	-	-	- จำนวนถนนสายหลักที่เชื่อมโยงโครงข่ายคมนาคมที่ได้รับการพัฒนาให้ได้มาตรฐาน - จำนวนท่อระบายน้ำที่ได้รับการจัดสร้างหรือซ่อมแซม	- ประชาชนสามารถเดินทางไปมาได้อย่างสะดวกสบาย - ถนนและผิวจราจรมีมาตรฐานและมีความปลอดภัยในการสัญจรไปมา - ระบบระบายน้ำมีมาตรฐานสามารถรองรับน้ำฝนและน้ำเสียจากชุมชน	สำนักงานช่าง (ทต.หนองปลาไหล)

ยุทธศาสตร์จังหวัดชลบุรีที่ 4 พัฒนาปรับปรุงด้านผังเมือง โครงสร้างพื้นฐาน ระบบ Logistic เป็นเมืองนวัตกรรมที่น่าอยู่
 ยุทธศาสตร์การพัฒนาขององค์กรปกครองส่วนท้องถิ่นในเขตจังหวัดชลบุรีที่ 1 การพัฒนาโครงสร้างพื้นฐาน / สาธารณูปโภค
 ยุทธศาสตร์องค์การบริหารส่วนจังหวัดชลบุรีที่ 3 โครงสร้างพื้นฐานและโครงข่ายคมนาคมขนส่ง
 แผนงานอุตสาหกรรมและการโยธา

ที่	โครงการ	วัตถุประสงค์	เป้าหมาย (ผลผลิตของโครงการ)	งบประมาณ					ตัวชี้วัด (KPI)	ผลที่คาดว่าจะได้รับ	หน่วยงานที่ รับผิดชอบหลัก
				2561	2562	2563	2564	2565			
77	วางท่อระบายน้ำคอนกรีตเสริมเหล็กพร้อมบ่อพักสายตะเคียนเตี้ย (ช่วงที่ 1) หมู่ที่ 2 ตำบลตะเคียนเตี้ย อำเภอบางละมุง	- เพื่อพัฒนาด้านโครงสร้างพื้นฐานและลดอุบัติเหตุที่จะเกิดขึ้นบนท้องถนนได้ - เพื่อปรับโครงสร้างพื้นฐานให้มีความพร้อมที่จะรองรับการขยายตัวทางเศรษฐกิจและการท่องเที่ยว	- วางท่อระบายน้ำคอนกรีตเสริมเหล็กสี่เหลี่ยม ขนาด 1.50 x 1.50 เมตร พร้อมบ่อพัก ยาว 4,600.00 เมตร และขยายไหล่ทางคอนกรีตเสริมเหล็กกว้าง 2.00 เมตร ยาว 4,600.00 เมตร หนา 0.20 เมตร หรือมีพื้นที่ไหล่ทางและบ่อพักไม่น้อยกว่า 9,200.00 ตารางเมตร (ตามแบบเทศบาลตำบลตะเคียนเตี้ย) งบประมาณดำเนินการทั้งสิ้น จำนวน 60,107,500 บาท -ประจำปี 2563 จำนวน 15,107,500 บาท -ประจำปี 2564 จำนวน 45,000,000 บาท	-	-	15,107,500	45,000,000	-	- จำนวนท่อระบายน้ำที่ได้รับการจัดสร้างหรือซ่อมแซม	- โครงสร้างพื้นฐานมีการพัฒนามากขึ้น การเกิดอุบัติเหตุทางถนนลดลง - ป้องกันปัญหาน้ำท่วม - ประชาชนใช้เป็นเส้นทางสัญจรไป - มาได้รวดเร็วขึ้น	สำนักงานช่าง (ทต.ตะเคียนเตี้ย)
78	วางท่อระบายน้ำคอนกรีตเสริมเหล็กพร้อมบ่อพักสายบ้านหนองหัว หมู่ที่ 1 , 4 ตำบลเขาไม้แก้ว อำเภอบางละมุง	- เพื่อเพิ่มทางระบายน้ำมากขึ้น - เพื่อรองรับปริมาณน้ำเวลาเกิดฝนตกหนัก	- วางท่อระบายน้ำคอนกรีตเสริมเหล็กขนาดเส้นผ่าศูนย์กลาง 0.80 เมตร พร้อมบ่อพักยาว 2,758.00 เมตร (ตามแบบองค์การบริหารส่วนตำบลเขาไม้แก้ว)	-	-	10,222,300	-	-	- จำนวนท่อระบายน้ำที่ได้รับการจัดสร้างหรือซ่อมแซม	- มีทางระบายน้ำลงสู่ลำรางสาธารณะเพิ่มมากขึ้น - ประชาชนมีคุณภาพชีวิตที่ดีขึ้น	สำนักงานช่าง (อบต.เขาไม้แก้ว)

ยุทธศาสตร์จังหวัดชลบุรีที่ 4 พัฒนาปรับปรุงด้านผังเมือง โครงสร้างพื้นฐาน ระบบ Logistic เป็นเมืองนวัตกรรมที่น่าอยู่
 ยุทธศาสตร์การพัฒนาขององค์กรปกครองส่วนท้องถิ่นในเขตจังหวัดชลบุรีที่ 1 การพัฒนาโครงสร้างพื้นฐาน / สาธารณูปโภค
 ยุทธศาสตร์องค์การบริหารส่วนจังหวัดชลบุรีที่ 3 โครงสร้างพื้นฐานและโครงข่ายคมนาคมขนส่ง
 แผนงานอุตสาหกรรมและการโยธา

ที่	โครงการ	วัตถุประสงค์	เป้าหมาย (ผลผลิตของโครงการ)	งบประมาณ					ตัวชี้วัด (KPI)	ผลที่คาดว่าจะได้รับ	หน่วยงานที่ รับผิดชอบหลัก
				2561	2562	2563	2564	2565			
79	ปรับปรุงถนนลาดยางแอสฟัลติกคอนกรีต สายสุขุมวิท - สวนนงนุช ชุมชนเนินสามัคคี หมู่ที่ 3 ตำบลบางเสร่ อำเภอสัตหีบ	- เพื่อให้ประชาชนสามารถสัญจรไปมาได้อย่างสะดวกและรวดเร็ว - เพื่อก่อให้เกิดความปลอดภัยในชีวิตและทรัพย์สิน - เพื่อส่งเสริมการท่องเที่ยว	- ขนาดผิวจราจรกว้าง 6.00 เมตร ยาว 1,600.00 เมตร หนา 0.05 เมตร หรือมีพื้นที่ผิวจราจรและบ่อพัก ไม่น้อยกว่า 9,600.00 ตารางเมตร (ตามแบบเทศบาลตำบลเกล็ดแก้ว)	-	3,814,000	-	-	-	- จำนวนถนนสายหลักที่เชื่อมโยงโครงข่ายคมนาคมที่ได้รับการพัฒนาให้ได้มาตรฐาน	- ประชาชนมีเส้นทางคมนาคมที่ใช้ในการสัญจรไปมาได้อย่างสะดวก ส่งเสริมการท่องเที่ยว - ประชาชนมีความปลอดภัยในชีวิตและทรัพย์สิน	สำนักงานช่าง (ทต.เกล็ดแก้ว)
80	ปรับปรุงถนนคอนกรีตเสริมเหล็ก และวางท่อระบายน้ำคอนกรีตเสริมเหล็ก พร้อมบ่อพัก ขอยเทศบาล 17 หมู่ที่ 8 ตำบลบางเสร่ อำเภอสัตหีบ	- เพื่อแก้ไขปัญหาความเดือดร้อน และอำนวยความสะดวกให้กับประชาชนที่สัญจรไป - มา - เพื่อเป็นการแก้ปัญหาการจราจร และป้องกันอันตรายที่อาจเกิดขึ้นจากการใช้ถนนในการสัญจร	- ขนาดผิวจราจรกว้าง 6.00 เมตร ยาว 565.00 เมตร หนา 0.20 เมตร หรือมีพื้นที่ผิวจราจรและบ่อพัก ไม่น้อยกว่า 3,390.00 ตารางเมตร และวางท่อระบายน้ำคอนกรีตเสริมเหล็ก ขนาดเส้นผ่าศูนย์กลาง 0.60 เมตร พร้อมบ่อพัก ยาว 1,130.00 เมตร (ตามแบบเทศบาลตำบลบางเสร่)	-	7,287,200	-	-	-	- จำนวนถนนสายหลักที่เชื่อมโยงโครงข่ายคมนาคมที่ได้รับการพัฒนาให้ได้มาตรฐาน - จำนวนท่อระบายน้ำที่ได้รับการจัดสร้างหรือซ่อมแซม	- ประชาชนมีเส้นทางคมนาคมที่ใช้ในการสัญจรไป - มา สะดวกมากขึ้น - ทำให้มีการระบายน้ำได้ดีขึ้น - ประชาชนได้รับความปลอดภัยจากการใช้ถนนในการสัญจร	สำนักงานช่าง (ทต.บางเสร่)
81	สะพานคนเดินข้างเลียบลำคลองสัตหีบ ตำบลสัตหีบ อำเภอสัตหีบ	- เพื่อให้ประชาชนได้มีสถานที่สัญจรไป - มาได้อย่างสะดวก รวดเร็ว	- สะพานกว้าง 1.75 เมตร ยาว 1,000.00 เมตร มีพื้นที่ดำเนินการ ไม่น้อยกว่า 1,750.00 ตารางเมตร (ตามแบบเทศบาลเมืองสัตหีบ)	-	-	8,413,000	-	-	- จำนวนสะพานที่เชื่อมโยงโครงข่ายคมนาคมที่ได้รับการพัฒนาให้ได้มาตรฐาน	- ประชาชนมีเส้นทางคมนาคมที่ใช้ในการสัญจรไปมาได้อย่างสะดวก รวดเร็ว ปลอดภัย	สำนักงานช่าง (ทม.สัตหีบ)

ยุทธศาสตร์จังหวัดชลบุรีที่ 4 พัฒนาปรับปรุงด้านผังเมือง โครงสร้างพื้นฐาน ระบบ Logistic เป็นเมืองนวัตกรรมที่น่าอยู่
 ยุทธศาสตร์การพัฒนาขององค์กรปกครองส่วนท้องถิ่นในเขตจังหวัดชลบุรีที่ 1 การพัฒนาโครงสร้างพื้นฐาน / สาธารณูปโภค
 ยุทธศาสตร์องค์การบริหารส่วนจังหวัดชลบุรีที่ 3 โครงสร้างพื้นฐานและโครงข่ายคมนาคมขนส่ง
 แผนงานอุตสาหกรรมและการโยธา

ที่	โครงการ	วัตถุประสงค์	เป้าหมาย (ผลผลิตของโครงการ)	งบประมาณ					ตัวชี้วัด (KPI)	ผลที่คาดว่าจะได้รับ	หน่วยงานที่ รับผิดชอบหลัก
				2561	2562	2563	2564	2565			
82	ปรับปรุงถนนคอนกรีตเสริมเหล็ก และวางท่อระบายน้ำคอนกรีต เสริมเหล็ก พร้อมบ่อพัก สายค่าภา หมู่ที่ 6 , 7 ตำบลนาจอมเทียน อำเภอสัตหีบ	- เพื่อก่อสร้างถนนเชื่อมต่อ การเดินทางให้สะดวกและ สมบูรณ์ - เพื่อส่งเสริมเศรษฐกิจ ให้กับชุมชนในพื้นที่	- <u>ช่วงที่ 1</u> ขนาดผิวจราจรกว้าง 6.50 เมตร ยาว 400.00 เมตร หนา 0.20 เมตร หรือมีพื้นที่ผิวจราจรและบ่อพัก ไม่น้อยกว่า 2,600.00 ตารางเมตร และวางท่อระบายน้ำคอนกรีตเสริมเหล็ก ขนาดเส้นผ่าศูนย์กลาง 0.60 เมตร พร้อมบ่อพัก ยาว 800.00 เมตร - <u>ช่วงที่ 2</u> ขนาดผิวจราจรกว้าง 7.00 เมตร ยาว 526.00 เมตร หนา 0.20 เมตร หรือมีพื้นที่ผิวจราจรและบ่อพัก ไม่น้อยกว่า 3,682.00 ตารางเมตร และวางท่อระบายน้ำคอนกรีตเสริมเหล็ก ขนาดเส้นผ่าศูนย์กลาง 0.60 เมตร พร้อมบ่อพัก ยาว 1,052.00 เมตร (ตามแบบเทศบาลตำบลเขาชีจรรย์)	-	-	12,308,600	-	-	- จำนวนถนนสายหลัก ที่เชื่อมโยงโครงข่าย คมนาคมที่ได้รับการ พัฒนาให้ได้มาตรฐาน - จำนวนท่อระบายน้ำ ที่ได้รับการจัดสร้าง หรือซ่อมแซม	- ก่อสร้างถนนเชื่อมต่อ การเดินทางให้สะดวกและ สมบูรณ์ - ชุมชนได้รับการพัฒนา การท่องเที่ยวอย่างยั่งยืน เศรษฐกิจของชุมชนได้รับ การพัฒนาอย่างต่อเนื่อง	สำนักงานช่าง (ทต.เขาชีจรรย์)

ยุทธศาสตร์จังหวัดชลบุรีที่ 4 พัฒนาปรับปรุงด้านผังเมือง โครงสร้างพื้นฐาน ระบบ Logistic เป็นเมืองนวัตกรรมที่น่าอยู่
 ยุทธศาสตร์การพัฒนาขององค์กรปกครองส่วนท้องถิ่นในเขตจังหวัดชลบุรีที่ 1 การพัฒนาโครงสร้างพื้นฐาน / สาธารณูปโภค
 ยุทธศาสตร์องค์การบริหารส่วนจังหวัดชลบุรีที่ 3 โครงสร้างพื้นฐานและโครงข่ายคมนาคมขนส่ง
 แผนงานอุตสาหกรรมและการโยธา

ที่	โครงการ	วัตถุประสงค์	เป้าหมาย (ผลผลิตของโครงการ)	งบประมาณ					ตัวชี้วัด (KPI)	ผลที่คาดว่าจะได้รับ	หน่วยงานที่ รับผิดชอบหลัก
				2561	2562	2563	2564	2565			
83	ก่อสร้างเขื่อนริมตลิ่งคลองกานดา พร้อมปรับปรุงถนนลาดยาง แอสฟัลท์ติกคอนกรีต ถนนเลียบบคลองกานดา (ช่วงที่ 2) หมู่ที่ 8 ตำบลสัตหีบ อำเภอสัตหีบ	<ul style="list-style-type: none"> - เพื่อเป็นการฟื้นฟูระบบนิเวศทางน้ำให้ปรับสภาพความสมดุลทางธรรมชาติ - เพื่อเป็นการพัฒนาแหล่งน้ำและทำให้ประชาชนสามารถใช้ประโยชน์ได้ - เพื่อเป็นการลดภาวะมลพิษทางน้ำและการจัดการของเสียที่เกิดขึ้นทางน้ำ 	<ul style="list-style-type: none"> - ขนาดเขื่อนคอนกรีตเสริมเหล็ก สูง 2.00 - 2.50 เมตร ยาว 582.00 เมตร และชนิดเขื่อนหินทิ้งสูง 2.00 เมตร ยาว 582.00 เมตร พร้อมปรับปรุงถนนลาดยางแอสฟัลท์ติกคอนกรีต เลียบคลองกานดา กว้าง 5.00 - 6.00 เมตร ยาว 664.00 เมตร ทนทาน 0.05 เมตร หรือมีพื้นที่ผิวจราจรไม่น้อยกว่า 3,907.00 ตารางเมตร พร้อมทางเท้าคอนกรีตเสริมเหล็ก กว้าง 2.00 เมตร ยาว 582.00 เมตร (ตามแบบเทศบาลตำบลเขตรอุดมศักดิ์) 	-	-	14,794,000	-	-	<ul style="list-style-type: none"> - มีเขื่อนที่ได้มาตรฐานและภูมิทัศน์รอบเขื่อนดีขึ้น 	<ul style="list-style-type: none"> - ระบบนิเวศทางน้ำมีสภาพดีขึ้น สามารถเป็นแหล่งเพาะพันธุ์สัตว์น้ำ - มีสถานที่พักผ่อนในชุมชนและมีสภาพแวดล้อมที่ดีขึ้น - ทำให้มลพิษทางน้ำลดลง อันเกิดจากการฟื้นฟูและปรับปรุงการจัดการของเสียที่เกิดขึ้นในแม่น้ำลำคลอง 	สำนักงานช่าง (ทต.เขตรอุดมศักดิ์)
84	วางท่อขยายเขตจำหน่ายน้ำประปา บริเวณชุมชนตำบลเกล็ดแก้ว อำเภอสัตหีบ	<ul style="list-style-type: none"> - เพื่อให้ประชาชนมีน้ำสะอาดสำหรับอุปโภคบริโภค 	<ul style="list-style-type: none"> - วางท่อ HDPE และอุปกรณ์ให้บริเวณชุมชนตำบลเกล็ดแก้ว อำเภอสัตหีบ (ตามแบบการประปาส่วนภูมิภาค เขต 1) <p>งบประมาณดำเนินการทั้งสิ้น จำนวน 34,832,000 บาท -ประจำปี 2562 จำนวน 2,773,000 บาท -ประจำปี 2564 จำนวน 32,059,000 บาท</p>	-	2,773,000	-	32,059,000	-	<ul style="list-style-type: none"> - จำนวนแหล่งน้ำที่ได้รับการพัฒนาสำหรับอุปโภคและบริโภค 	<ul style="list-style-type: none"> - ประชาชนมีน้ำสะอาดใช้ได้ตลอดปี - ประชาชนมีคุณภาพชีวิตที่ดีขึ้น 	สำนักงานช่าง (ทต.เกล็ดแก้ว)

ยุทธศาสตร์จังหวัดชลบุรีที่ 4 พัฒนาปรับปรุงด้านผังเมือง โครงสร้างพื้นฐาน ระบบ Logistic เป็นเมืองนวัตกรรมที่น่าอยู่
 ยุทธศาสตร์การพัฒนาขององค์กรปกครองส่วนท้องถิ่นในเขตจังหวัดชลบุรีที่ 1 การพัฒนาโครงสร้างพื้นฐาน / สาธารณูปโภค
 ยุทธศาสตร์องค์การบริหารส่วนจังหวัดชลบุรีที่ 3 โครงสร้างพื้นฐานและโครงข่ายคมนาคมขนส่ง
 แผนงานอุตสาหกรรมและการโยธา

ที่	โครงการ	วัตถุประสงค์	เป้าหมาย (ผลผลิตของโครงการ)	งบประมาณ					ตัวชี้วัด (KPI)	ผลที่คาดว่าจะได้รับ	หน่วยงานที่ รับผิดชอบหลัก
				2561	2562	2563	2564	2565			
85	วางท่อขยายเขตจำหน่ายน้ำประปา บริเวณริมถนนสาย 331 หมู่ที่ 5 ตำบลพลูดาวหลวง อำเภอสัตหีบ	- เพื่อประชาชนมีน้ำประปา สำหรับใช้อุปโภค บริโภค อย่างเพียงพอ - เพื่อประชาชนมีน้ำประปา สำหรับใช้อุปโภค บริโภค ที่ได้มาตรฐานถูกหลักอนามัย	- วางท่อ HDPE และอุปกรณ์ บริเวณริมถนนสาย 331 หมู่ที่ 5 ตำบลพลูดาวหลวง อำเภอสัตหีบ (ตามแบบการประปาส่วนภูมิภาค เขต 1)	-	-	15,000,000	-	-	- จำนวนแหล่งน้ำ ที่ได้รับการพัฒนา สำหรับอุปโภค และบริโภค	- ประชาชนมีน้ำประปา สำหรับใช้ในการอุปโภค บริโภคอย่างเพียงพอ - ประชาชนมีน้ำประปาสำหรับ ใช้ในการอุปโภค บริโภคที่ได้ มาตรฐานถูกหลักอนามัย	สำนักงานช่าง (อบต. พลูดาวหลวง)
86	ปรับปรุงถนนคอนกรีตเสริมเหล็ก สาย ท.204 หมู่ที่ 2 ตำบลหนองใหญ่ อำเภอหนองใหญ่	- เพื่อให้ประชาชนได้รับ ความสะดวกในการสัญจร - เพื่อให้มีถนนที่มาตรฐาน มั่นคง แข็งแรงในการสัญจร ของประชาชนและขนส่ง สินค้าทางการเกษตร ได้อย่าง สะดวกปลอดภัย	- ขนาดผิวจราจรกว้าง 6.00 เมตร ยาว 1,515.00 เมตร หนา 0.20 เมตร หรือมีพื้นที่ผิวจราจรไม่น้อยกว่า 9,090.00 ตารางเมตร (ตามแบบเทศบาลตำบลหนองใหญ่)	-	9,004,000	-	-	-	- จำนวนถนนสายหลัก ที่เชื่อมโยงโครงข่าย คมนาคมที่ได้รับการ พัฒนาให้ได้มาตรฐาน	- ประชาชนได้รับความสะดวก ในการเดินทางสัญจร - การขนส่งผลผลิต ทางการเกษตรออกสู่ท้องตลาด และภาคอุตสาหกรรม สะดวก รวดเร็วยิ่งขึ้น	สำนักงานช่าง (ทต.หนองใหญ่)
87	ปรับปรุงถนนคอนกรีตเสริมเหล็ก สายเขาชก - เขาโคงง หมู่ที่ 2 ตำบลเขาชก อำเภอหนองใหญ่	- เพื่อให้ได้ถนนที่ดีและ มีมาตรฐานในการสัญจรไป - มา - เพื่อให้ประชาชนได้รับ ความสะดวกและมีความ ปลอดภัยต่อชีวิตและทรัพย์สิน	- ขนาดผิวจราจรกว้าง 6.00 เมตร ยาว 2,390.00 เมตร หนา 0.20 เมตร หรือมีพื้นที่ผิวจราจรไม่น้อยกว่า 14,340.00 ตารางเมตร (ตามแบบองค์การบริหารส่วนตำบลเขาชก)	-	-	12,967,000	-	-	- จำนวนถนนสายหลัก ที่เชื่อมโยงโครงข่าย คมนาคมที่ได้รับการ พัฒนาให้ได้มาตรฐาน	- ทำให้ประชาชนได้รับความ สะดวกในการเดินทางสัญจร - ทำให้ประชาชนมีเส้นทาง ขนส่งผลผลิตทางการเกษตร ที่สะดวกและรวดเร็ว	สำนักงานช่าง (อบต.เขาชก)

ยุทธศาสตร์จังหวัดชลบุรีที่ 4 พัฒนาปรับปรุงด้านผังเมือง โครงสร้างพื้นฐาน ระบบ Logistic เป็นเมืองนวัตกรรมที่น่าอยู่
 ยุทธศาสตร์การพัฒนาขององค์กรปกครองส่วนท้องถิ่นในเขตจังหวัดชลบุรีที่ 1 การพัฒนาโครงสร้างพื้นฐาน / สาธารณูปโภค
 ยุทธศาสตร์องค์การบริหารส่วนจังหวัดชลบุรีที่ 3 โครงสร้างพื้นฐานและโครงข่ายคมนาคมขนส่ง
 แผนงานอุตสาหกรรมและการโยธา

ที่	โครงการ	วัตถุประสงค์	เป้าหมาย (ผลผลิตของโครงการ)	งบประมาณ					ตัวชี้วัด (KPI)	ผลที่คาดว่าจะได้รับ	หน่วยงานที่ รับผิดชอบหลัก
				2561	2562	2563	2564	2565			
88	ปรับปรุงถนนลาดยาง แอสฟัลต์ติกคอนกรีต สายทางหลวง 3245 เฉลิมพระเกียรติ - หนองหญ้าปล้อง หมู่ที่ 2 ตำบลหนองเสือช้าง อำเภอหนองใหญ่	- ประชาชนได้รับความสะดวก ในการเดินทางสัญจร - การส่งผลผลิตทางการ เกษตรออกสู่ท้องตลาด สะดวกรวดเร็ว และจำนวน การขนส่งปริมาณเพิ่มขึ้น - การพัฒนาด้านโครงสร้าง พื้นฐานเป็นไปตามแผน พัฒนาฯ ซึ่งก่อให้เกิดประโยชน์ กับประชาชน	- ขนาดผิวจราจรกว้าง 8.00 เมตร ยาว 2,675.00 เมตร หนา 0.05 เมตร หรือมีพื้นที่ผิวจราจรไม่น้อยกว่า 21,400.00 ตารางเมตร (ตามแบบองค์การบริหารส่วนตำบล หนองเสือช้าง)	-	7,706,000	-	-	-	- จำนวนถนนสายหลัก ที่เชื่อมโยงโครงข่าย คมนาคมที่ได้รับการ พัฒนาให้ได้มาตรฐาน	- ประชาชนได้รับความ สะดวกในการเดินทางสัญจร ไปมา - การขนส่งสินค้าพืชผล ทางการเกษตร เข้า - ออก ได้สะดวกยิ่งขึ้น	สำนักงานช่าง (อบต. หนองเสือช้าง)
89	ปรับปรุงถนนคอนกรีตเสริมเหล็ก สายบ้านเอกมล - สวนเกษตร หมู่ที่ 5 ตำบลหนองเสือช้าง อำเภอหนองใหญ่	- เพื่อให้มีเส้นทางคมนาคม ที่ได้มาตรฐาน - เพื่อให้ประชาชนได้รับ ความสะดวกในการสัญจร - เพื่อให้มีถนนที่มาตรฐาน มั่นคง แข็งแรงในการสัญจร ของประชาชนและขนส่ง สินค้าทางการเกษตร ได้อย่าง สะดวกปลอดภัย	- ขนาดผิวจราจรกว้าง 8.00 เมตร ยาว 1,550.00 เมตร หนา 0.20 เมตร หรือมีพื้นที่ผิวจราจรไม่น้อยกว่า 12,400.00 ตารางเมตร (ตามแบบองค์การบริหารส่วนตำบล หนองเสือช้าง)	-	-	9,732,000	-	-	- จำนวนถนนสายหลัก ที่เชื่อมโยงโครงข่าย คมนาคมที่ได้รับการ พัฒนาให้ได้มาตรฐาน	- ประชาชนได้รับความ สะดวกในการเดินทางสัญจร - การขนส่งผลผลิต ทางการเกษตรออกสู่ท้องตลาด และภาคอุตสาหกรรม สะดวก รวดเร็วยิ่งขึ้น - นักเรียน นักศึกษาได้รับ ความปลอดภัยและมีความ สะดวกในการเดินทาง	สำนักงานช่าง (อบต. หนองเสือช้าง)

ยุทธศาสตร์จังหวัดชลบุรีที่ 4 พัฒนาปรับปรุงด้านผังเมือง โครงสร้างพื้นฐาน ระบบ Logistic เป็นเมืองนวัตกรรมที่น่าอยู่
 ยุทธศาสตร์การพัฒนาขององค์กรปกครองส่วนท้องถิ่นในเขตจังหวัดชลบุรีที่ 1 การพัฒนาโครงสร้างพื้นฐาน / สาธารณูปโภค
 ยุทธศาสตร์องค์การบริหารส่วนจังหวัดชลบุรีที่ 3 โครงสร้างพื้นฐานและโครงข่ายคมนาคมขนส่ง
 แผนงานอุตสาหกรรมและการโยธา

ที่	โครงการ	วัตถุประสงค์	เป้าหมาย (ผลผลิตของโครงการ)	งบประมาณ					ตัวชี้วัด (KPI)	ผลที่คาดว่าจะได้รับ	หน่วยงานที่ รับผิดชอบหลัก
				2561	2562	2563	2564	2565			
90	ปรับปรุงถนนคอนกรีตเสริมเหล็ก สายคลองพลู - ชากนา - คลองตะเคียน หมู่ที่ 1 , 3 ,4 ตำบลคลองพลู เชื่อมต่อเขตตำบลเขาชก อำเภอหนองใหญ่	- เพื่อให้มีเส้นทางคมนาคม ที่สามารถเชื่อมต่อกับเขตพื้นที่ อื่น ๆ ที่มีเขตพื้นที่ติดต่อกัน - เพื่อให้ประชาชนมีความ สะดวก ปลอดภัยใช้ในการ สัญจรไป - มา - เพื่อให้มีถนนที่ได้มาตรฐาน มั่นคง แข็งแรงในการสัญจร ของประชาชนและขนส่ง สินค้าทางการเกษตร	- ขนาดผิวจราจรกว้าง 7.00 เมตร ยาว 3,940.00 เมตร หนา 0.20 เมตร หรือมีพื้นที่ผิวจราจรไม่น้อยกว่า 27,580.00 ตารางเมตร (ตามแบบองค์การบริหารส่วนตำบล คลองพลู)	-	-	25,776,000	-	-	- จำนวนถนนสายหลัก ที่เชื่อมโยงโครงข่าย คมนาคมที่ได้รับการ พัฒนาให้ได้มาตรฐาน	- ทำให้มีเส้นทางคมนาคม ที่สามารถเชื่อมต่อกับเขต พื้นที่อื่น ๆ ที่มีเขตพื้นที่ ติดต่อกัน - ทำให้ประชาชนมีความ สะดวก ปลอดภัยใช้ในการ สัญจรไป - มา - ทำให้มีถนนที่ได้มาตรฐาน มั่นคง แข็งแรงในการสัญจร ของประชาชนและขนส่ง สินค้าทางการเกษตร	สำนักงานช่าง (อบต.คลองพลู)
91	ปรับปรุงถนนคอนกรีตเสริมเหล็ก สายทาง ขบ ถ 98 001 (สายบ้านป่าแดง - บ้านป่าแดง หมู่ที่ 1 ตำบลห้างสูง อำเภอหนองใหญ่	- เพื่อให้มีเส้นทางในการ คมนาคมที่ได้มาตรฐาน - เพื่อให้ประชาชนได้รับ ความสะดวกในการสัญจร - เพื่อให้มีถนนที่มั่นคง แข็งแรงใช้ในการสัญจร ไปมา และขนส่งสินค้า ทางการเกษตร ได้อย่างสะดวก ปลอดภัย	- ขนาดผิวจราจรกว้าง 7.00 เมตร ยาว 2,250.00 เมตร หนา 0.20 เมตร หรือมีพื้นที่ผิวจราจรไม่น้อยกว่า 15,750.00 ตารางเมตร (ตามแบบองค์การบริหารส่วนตำบลห้างสูง)	-	-	11,980,000	-	-	- จำนวนถนนสายหลัก ที่เชื่อมโยงโครงข่าย คมนาคมที่ได้รับการ พัฒนาให้ได้มาตรฐาน	- ประชาชนได้รับความสะดวก ในการสัญจรไปมา - การขนส่งสินค้า พืชผล ทางการเกษตรเข้า - ออก ได้สะดวกยิ่งขึ้น	สำนักงานช่าง (อบต.ห้างสูง)

ยุทธศาสตร์จังหวัดชลบุรีที่ 4 พัฒนาปรับปรุงด้านผังเมือง โครงสร้างพื้นฐาน ระบบ Logistic เป็นเมืองนวัตกรรมที่น่าอยู่
 ยุทธศาสตร์การพัฒนาขององค์กรปกครองส่วนท้องถิ่นในเขตจังหวัดชลบุรีที่ 1 การพัฒนาโครงสร้างพื้นฐาน / สาธารณูปโภค
 ยุทธศาสตร์องค์การบริหารส่วนจังหวัดชลบุรีที่ 3 โครงสร้างพื้นฐานและโครงข่ายคมนาคมขนส่ง
 แผนงานอุตสาหกรรมและการโยธา

ที่	โครงการ	วัตถุประสงค์	เป้าหมาย (ผลผลิตของโครงการ)	งบประมาณ					ตัวชี้วัด (KPI)	ผลที่คาดว่าจะได้รับ	หน่วยงานที่ รับผิดชอบหลัก
				2561	2562	2563	2564	2565			
92	ปรับปรุงถนนคอนกรีตเสริมเหล็ก ถนนเทศบาลตำบลธาตุทอง 3 (สายศาลาลุงนิต - บึงตะกู่) หมู่ที่ 4 ตำบลธาตุทอง อำเภอบ่อทอง	- เพื่อเป็นการแก้ไขปัญหา ความเดือดร้อนของราษฎร ที่ใช้เส้นทางสายดังกล่าว ในการคมนาคม และขนส่ง ผลผลิตทางการเกษตรให้เกิด ความสะดวกรวดเร็ว	- ขนาดผิวจราจรกว้าง 8.00 เมตร ยาว 2,134.00 เมตร หนา 0.20 เมตร หรือมีพื้นที่ผิวจราจรไม่น้อยกว่า 17,072.00 ตารางเมตร (ตามแบบเทศบาลตำบลธาตุทอง)	-	-	12,587,000	-	-	- จำนวนถนนสายหลัก ที่เชื่อมโยงโครงข่าย คมนาคมที่ให้บริการ พัฒนาให้ได้มาตรฐาน	- สามารถแก้ไขปัญหา ความเดือดร้อนของราษฎร ที่ใช้เส้นทางสายดังกล่าว ในการคมนาคม - ประชาชนมีความสะดวก สบายในการสัญจร และในการ ขนส่งสินค้าทางการเกษตร	สำนักงานช่าง (ทต.ธาตุทอง)
93	ปรับปรุงถนนคอนกรีตเสริมเหล็ก สายหลุมมะขาม - ทับเจ๊ก ซอย 1 หมู่ที่ 1 ตำบลบ่อทอง อำเภอบ่อทอง	- เพื่อให้ประชาชนมีความ สะดวกสบายในการคมนาคม สัญจรไปมา - เพื่อลดปัญหาการเกิด อุบัติเหตุจากการคมนาคม เป็นเมืองที่น่าอยู่ - เพื่อให้เกษตรกรสามารถ ขนส่งผลผลิตทางการเกษตร ได้โดยสะดวกและประหยัด	- ขนาดผิวจราจรกว้าง 6.00 เมตร ยาว 1,910.00 เมตร หนา 0.20 เมตร หรือมีพื้นที่ผิวจราจรไม่น้อยกว่า 11,460.00 ตารางเมตร (ตามแบบองค์การบริหารส่วนตำบลบ่อทอง)	-	-	9,927,000	-	-	- จำนวนถนนสายหลัก ที่เชื่อมโยงโครงข่าย คมนาคมที่ให้บริการ พัฒนาให้ได้มาตรฐาน	- ประชาชนมีความสะดวก ในการคมนาคมและการขนส่ง ผลผลิตทางการเกษตร - การสัญจรไปมารวดเร็ว และปลอดภัยมากขึ้น	สำนักงานช่าง (อบต.บ่อทอง)

ยุทธศาสตร์จังหวัดชลบุรีที่ 4 พัฒนาปรับปรุงด้านผังเมือง โครงสร้างพื้นฐาน ระบบ Logistic เป็นเมืองนวัตกรรมที่น่าอยู่
 ยุทธศาสตร์การพัฒนาขององค์กรปกครองส่วนท้องถิ่นในเขตจังหวัดชลบุรีที่ 1 การพัฒนาโครงสร้างพื้นฐาน / สาธารณูปโภค
 ยุทธศาสตร์องค์การบริหารส่วนจังหวัดชลบุรีที่ 3 โครงสร้างพื้นฐานและโครงข่ายคมนาคมขนส่ง
 แผนงานอุตสาหกรรมและการโยธา

ที่	โครงการ	วัตถุประสงค์	เป้าหมาย (ผลผลิตของโครงการ)	งบประมาณ					ตัวชี้วัด (KPI)	ผลที่คาดว่าจะได้รับ	หน่วยงานที่ รับผิดชอบหลัก
				2561	2562	2563	2564	2565			
94	ก่อสร้างถนนคอนกรีตเสริมเหล็กสายวังรี - เขาชะอางค์ ซอย 2 เชื่อมเขาชะอางค์ ซอย 5 หมู่ที่ 2 เชื่อมองค์การบริหารส่วนตำบลพลวงทอง อำเภอปอทอง	- เพื่อให้ประชาชนมีความสะดวกสบายในการคมนาคมสัญจรไปมา - เพื่อให้เกษตรกรสามารถขนส่งผลผลิตทางการเกษตรได้โดยสะดวกและประหยัด	- ขนาดกว้าง 6.00 เมตร ยาว 3,110.00 เมตร หนา 0.20 เมตร หรือคิดเป็นพื้นที่ดำเนินการไม่น้อยกว่า 18,660.00 ตารางเมตร พร้อมไหล่ทางลูกรังข้างละ 0.50 เมตร (ตามแบบองค์การบริหารส่วนตำบลปอทอง)	-	-	14,824,000	-	-	- จำนวนถนนสายหลักที่เชื่อมโยงโครงข่ายคมนาคมที่ได้รับการพัฒนาให้ได้มาตรฐาน	- ประชาชนมีความสะดวกในการคมนาคมและการขนส่งผลผลิตทางการเกษตร - การสัญจรไปมารวดเร็วและปลอดภัยมากขึ้น	สำนักงานช่าง (อบต.ปอทอง)
95	ปรับปรุงถนนคอนกรีตเสริมเหล็กสายเนินคนอง - หอนาง หมู่ที่ 1 ตำบลบ่อแก้วทอง อำเภอปอทอง	- ประชาชนขนส่งพืชผลทางการเกษตรได้สะดวกและรวดเร็ว สามารถค่าใช้จ่าย - ประชาชนได้รับความสะดวกรวดเร็ว และมีความปลอดภัยในการเดินทาง - สามารถลดปัญหาการเกิดอุบัติเหตุบนท้องถนน	- ขนาดผิวจราจรกว้าง 6.00 เมตร ยาว 1,674.00 เมตร หนา 0.20 เมตร หรือมีพื้นที่ผิวจราจรไม่น้อยกว่า 10,044.00 ตารางเมตร (ตามแบบองค์การบริหารส่วนตำบลบ่อแก้วทอง)	-	8,592,000	-	-	-	- จำนวนถนนสายหลักที่เชื่อมโยงโครงข่ายคมนาคมที่ได้รับการพัฒนาให้ได้มาตรฐาน	- ประชาชนได้รับความสะดวกสบายในการสัญจร - ผลผลิตทางการเกษตรไม่ได้รับความเสียหาย - ช่วยลดอุบัติเหตุบนท้องถนน	สำนักงานช่าง (อบต.บ่อแก้วทอง)

ยุทธศาสตร์จังหวัดชลบุรีที่ 4 พัฒนาปรับปรุงด้านผังเมือง โครงสร้างพื้นฐาน ระบบ Logistic เป็นเมืองนวัตกรรมที่น่าอยู่
 ยุทธศาสตร์การพัฒนาขององค์กรปกครองส่วนท้องถิ่นในเขตจังหวัดชลบุรีที่ 1 การพัฒนาโครงสร้างพื้นฐาน / สาธารณูปโภค
 ยุทธศาสตร์องค์การบริหารส่วนจังหวัดชลบุรีที่ 3 โครงสร้างพื้นฐานและโครงข่ายคมนาคมขนส่ง
 แผนงานอุตสาหกรรมและการโยธา

ที่	โครงการ	วัตถุประสงค์	เป้าหมาย (ผลผลิตของโครงการ)	งบประมาณ					ตัวชี้วัด (KPI)	ผลที่คาดว่าจะได้รับ	หน่วยงานที่ รับผิดชอบหลัก
				2561	2562	2563	2564	2565			
96	ปรับปรุงถนนคอนกรีตเสริมเหล็ก สายแบ่งเขต หมู่ที่ 7 บ้านหลุมมะนาว , หมู่ที่ 5 บ้านเขาพริก ตำบลพลวงทอง อำเภอบ่อทอง	- เพื่อให้ประชาชน มีถนน คอนกรีตเสริมเหล็กสำหรับ ใช้ในการคมนาคมได้อย่าง สะดวกรวดเร็ว และมั่นคง ถาวร - เพื่อให้ประชาชน ใช้ประโยชน์จากถนน คอนกรีตเสริมเหล็กร่วมกัน	- ขนาดผิวจราจรกว้าง 6.00 เมตร ยาว 3,100.00 เมตร หนา 0.20 เมตร หรือมีพื้นที่ผิวจราจรไม่น้อยกว่า 18,600.00 ตารางเมตร (ตามแบบองค์การบริหารส่วนตำบล พลวงทอง)	-	-	17,853,000	-	-	- จำนวนถนนสายหลัก ที่เชื่อมโยงโครงข่าย คมนาคมที่ได้รับการ พัฒนาให้ได้มาตรฐาน	- ประชาชนมีถนนคอนกรีต เสริมเหล็กได้มาตรฐาน สำหรับใช้ในการคมนาคม	สำนักงานช่าง (อบต.พลวงทอง)
97	ปรับปรุงถนนคอนกรีตเสริมเหล็ก สายเขาไม้หอม - อ่างไทร และสายอ่างไทร ซอย 1 หมู่ที่ 7 ตำบลเกษตรสุวรรณ อำเภอบ่อทอง	- เพื่อให้ประชาชนสามารถ ขนส่งผลผลิตทางการเกษตร สู่ท้องตลาดได้โดยสะดวกและ รวดเร็ว และลดค่าใช้จ่าย ในการส่งผลผลิต - เพื่อเป็นการป้องกันและ ลดอุบัติเหตุบนท้องถนน	- ขนาดผิวจราจรกว้าง 6.00 เมตร ยาว 700.00 เมตร หนา 0.20 เมตร หรือมีพื้นที่ผิวจราจรไม่น้อยกว่า 4,200.00 ตารางเมตร (ตามแบบองค์การบริหารส่วนตำบล เกษตรสุวรรณ)	-	4,618,000	-	-	-	- จำนวนถนนสายหลัก ที่เชื่อมโยงโครงข่าย คมนาคมที่ได้รับการ พัฒนาให้ได้มาตรฐาน	- ทำให้ประชาชนได้รับความ สะดวกสบายในการสัญจร ไป - มา เพิ่มขึ้น - ช่วยป้องกันและลดอุบัติเหตุ บนท้องถนน	สำนักงานช่าง (อบต. เกษตรสุวรรณ)

ยุทธศาสตร์จังหวัดชลบุรีที่ 4 พัฒนาปรับปรุงด้านผังเมือง โครงสร้างพื้นฐาน ระบบ Logistic เป็นเมืองนวัตกรรมที่น่าอยู่
 ยุทธศาสตร์การพัฒนาขององค์กรปกครองส่วนท้องถิ่นในเขตจังหวัดชลบุรีที่ 1 การพัฒนาโครงสร้างพื้นฐาน / สาธารณูปโภค
 ยุทธศาสตร์องค์การบริหารส่วนจังหวัดชลบุรีที่ 3 โครงสร้างพื้นฐานและโครงข่ายคมนาคมขนส่ง
 แผนงานอุตสาหกรรมและการโยธา

ที่	โครงการ	วัตถุประสงค์	เป้าหมาย (ผลผลิตของโครงการ)	งบประมาณ					ตัวชี้วัด (KPI)	ผลที่คาดว่าจะได้รับ	หน่วยงานที่ รับผิดชอบหลัก
				2561	2562	2563	2564	2565			
98	ปรับปรุงถนนคอนกรีตเสริมเหล็ก สายอ่างกระพงค์ - หนองปรือโยชน์ (ขบ.ถ. 43 - 002) หมู่ที่ 3 ตำบลเกษตรสุวรรณ อำเภอบ่อทอง	- เพื่อแก้ไขปัญหาความ เดือดร้อนของประชาชน ที่ใช้เส้นทางดังกล่าว ในการคมนาคม - เพื่อความสะดวก รวดเร็ว ของประชาชนในการขนส่ง สินค้าเกษตรออกสู่ตลาด	- ขนาดผิวจราจรกว้าง 6.00 เมตร ยาว 4,107.00 เมตร หนา 0.20 เมตร หรือมีพื้นที่ผิวจราจรไม่น้อยกว่า 24,642.00 ตารางเมตร (ตามแบบองค์การบริหารส่วนตำบล เกษตรสุวรรณ)	-	-	-	23,249,000	-	- จำนวนถนนสายหลัก ที่เชื่อมโยงโครงข่าย คมนาคมที่ได้รับการ พัฒนาให้ได้มาตรฐาน	- แก้ไขปัญหาความเดือดร้อน ของประชาชนที่ใช้เส้นทาง ดังกล่าวในการคมนาคม - ประชาชนมีความสะดวก สบายในการสัญจร และการ ขนส่งสินค้าเกษตรออกสู่ตลาด	สำนักงานที่ รับผิดชอบหลัก (อบต. เกษตรสุวรรณ)
99	อุดหนุนเทศบาลตำบลเกาะสีชัง อำเภอเกาะสีชัง จำนวน 3 โครงการ (1) โครงการซ่อมแซมฟุตพาท บรรทุกสินค้าภายในประเทศ (เรือโป๊ะ) ตำบลท่าเวียงษ์ อำเภอเกาะสีชัง	- เพื่อป้องกันและลดอุบัติเหตุ ทางทะเลจากคลื่นลมรุนแรงและ อุบัติเหตุในการสัญจรของเรือ ทุกประเภท - เพื่อสร้างความปลอดภัย ในชีวิตและทรัพย์สิน ในการสัญจรทางทะเลให้กับ ประชาชนทั้งในและนอกพื้นที่ - เพื่อจัดระเบียบจอดเรือ ให้เกิดความเป็นระเบียบ เรียบร้อยสอดคล้องกับ แนวทางของกรมเจ้าท่า	- ดำเนินการปรับปรุงซ่อมแซม ฟุตพาทบรรทุกสินค้าภายในประเทศ (เรือโป๊ะ) ที่ชำรุดเสียหาย (รายละเอียดตามโครงการของ เทศบาลตำบลเกาะสีชัง) (ทต.เกาะสีชัง สมทบ 100,000 บาท งบประมาณทั้งสิ้น 5,100,000 บาท)	-	-	5,000,000	-	-	- จำนวนฟุตพาทเรือ บรรทุกสินค้า ภายในประเทศ ที่ได้มาตรฐาน	- มีความปลอดภัยในชีวิต และทรัพย์สินของประชาชน - เกิดความเป็นระเบียบ เรียบร้อยในการจอดเรือ ซึ่งเป็นอันตรายต่อการ สัญจร โดยเฉพาะในช่วง เวลากลางคืน - ประชาชนและผู้ประกอบการ มีความสะดวกในการรับ บริการสาธารณะ - อุบัติเหตุในการสัญจร ไป - มาของเรือต่าง ๆ ลดลง	สำนักงานที่ รับผิดชอบหลัก (ทต.เกาะสีชัง)

ยุทธศาสตร์จังหวัดชลบุรีที่ 4 พัฒนาปรับปรุงด้านผังเมือง โครงสร้างพื้นฐาน ระบบ Logistic เป็นเมืองนวัตกรรมที่น่าอยู่
 ยุทธศาสตร์การพัฒนาขององค์กรปกครองส่วนท้องถิ่นในเขตจังหวัดชลบุรีที่ 1 การพัฒนาโครงสร้างพื้นฐาน / สาธารณูปโภค
 ยุทธศาสตร์องค์การบริหารส่วนจังหวัดชลบุรีที่ 3 โครงสร้างพื้นฐานและโครงข่ายคมนาคมขนส่ง
 แผนงานอุตสาหกรรมและการโยธา

ที่	โครงการ	วัตถุประสงค์	เป้าหมาย (ผลผลิตของโครงการ)	งบประมาณ					ตัวชี้วัด (KPI)	ผลที่คาดว่าจะได้รับ	หน่วยงานที่ รับผิดชอบหลัก
				2561	2562	2563	2564	2565			
	(2) โครงการก่อสร้างทุนผูกเรือ บรรทุกสินค้าภายในประเทศ (เรือโป๊ะ) บริเวณเกาะขามใหญ่ (หมายเลข 15) ตำบลท่าเวียง อำเภอเกาะสีชัง	- เพื่อป้องกันและลดอุบัติเหตุ ทางทะเลจากคลื่นลมและ อุบัติเหตุในการสัญจรของเรือ ทุกประเภท - เพื่อสร้างความปลอดภัย ในชีวิตและทรัพย์สิน ในการสัญจรทางทะเลให้กับ ประชาชนทั้งในและนอกพื้นที่ - เพื่อจัดระเบียบจอดเรือ ให้เกิดความเป็นระเบียบ เรียบร้อยสอดคล้องกับ แนวทางของกรมเจ้าท่า	- ก่อสร้างทุนผูกเรือบรรทุกสินค้า ภายในประเทศ (เรือโป๊ะ) บริเวณเกาะขามใหญ่ (หมายเลข 15) จำนวน 1 ทุน (รายละเอียดตามโครงการของ เทศบาลตำบลเกาะสีชัง) (ทต.เกาะสีชัง สมทบ 106,340 บาท งบประมาณทั้งสิ้น 5,423,340 บาท)	-	-	5,317,000	-	-	- จำนวนทุนผูกเรือ บรรทุกสินค้า ภายในประเทศ ที่ได้มาตรฐาน	- มีความปลอดภัยในชีวิต และทรัพย์สินของประชาชน - เกิดความเป็นระเบียบ เรียบร้อยในการจอดเรือ ซึ่งเป็นอันตรายต่อการ สัญจร โดยเฉพาะในช่วง เวลากลางคืน - ประชาชนและผู้ประกอบการ มีความสะดวกในการรับ บริการสาธารณะ - อุบัติเหตุในการสัญจร ไป - มาของเรือต่าง ๆ ลดลง	สำนักงานช่าง (ทต.เกาะสีชัง)
	(3) โครงการก่อสร้างทุนผูกเรือ บรรทุกสินค้าภายในประเทศ (เรือโป๊ะ) บริเวณเกาะบ้านดอกไม้ (หมายเลข 20) ตำบลท่าเวียง อำเภอเกาะสีชัง	- เพื่อป้องกันและลดอุบัติเหตุ ทางทะเลจากคลื่นลมและ อุบัติเหตุในการสัญจรของเรือ ทุกประเภท - เพื่อสร้างความปลอดภัย ในชีวิตและทรัพย์สิน ในการสัญจรทางทะเลให้กับ ประชาชนทั้งในและนอกพื้นที่	- ก่อสร้างทุนผูกเรือบรรทุกสินค้า ภายในประเทศ (เรือโป๊ะ) บริเวณเกาะบ้านดอกไม้ (หมายเลข 20) จำนวน 1 ทุน (รายละเอียดตามโครงการของ เทศบาลตำบลเกาะสีชัง) (ทต.เกาะสีชัง สมทบ 100,000 บาท งบประมาณทั้งสิ้น 5,423,340 บาท)	-	-	5,317,000	-	-	- จำนวนทุนผูกเรือ บรรทุกสินค้า ภายในประเทศ ที่ได้มาตรฐาน	- มีความปลอดภัยในชีวิต และทรัพย์สินของประชาชน - เกิดความเป็นระเบียบ เรียบร้อยในการจอดเรือ ซึ่งเป็นอันตรายต่อการ สัญจร โดยเฉพาะในช่วง เวลากลางคืน - อุบัติเหตุในการสัญจร	สำนักงานช่าง (ทต.เกาะสีชัง)

ยุทธศาสตร์จังหวัดชลบุรีที่ 4 พัฒนาปรับปรุงด้านผังเมือง โครงสร้างพื้นฐาน ระบบ Logistic เป็นเมืองนวัตกรรมที่น่าอยู่
 ยุทธศาสตร์การพัฒนาขององค์กรปกครองส่วนท้องถิ่นในเขตจังหวัดชลบุรีที่ 1 การพัฒนาโครงสร้างพื้นฐาน / สาธารณูปโภค
 ยุทธศาสตร์องค์การบริหารส่วนจังหวัดชลบุรีที่ 3 โครงสร้างพื้นฐานและโครงข่ายคมนาคมขนส่ง
 แผนงานอุตสาหกรรมและการโยธา

ที่	โครงการ	วัตถุประสงค์	เป้าหมาย (ผลผลิตของโครงการ)	งบประมาณ					ตัวชี้วัด (KPI)	ผลที่คาดว่าจะได้รับ	หน่วยงานที่ รับผิดชอบหลัก
				2561	2562	2563	2564	2565			
100	ปรับปรุงถนนคอนกรีตเสริมเหล็ก สายสะพานพรหม - ทับปริบูรณ์ ตำบลเกาะจันทร์ อำเภอเกาะจันทร์	- เพื่อพัฒนาระบบโครงสร้าง พื้นฐานให้ได้มาตรฐาน - เพื่อลดปัญหาฝุ่นละออง ที่ก่อให้เกิดมลพิษซ้ำซาก มาทุก ๆ ปี	- ขนาดผิวจราจรกว้าง 7.00 เมตร ยาว 1,860.00 เมตร หนา 0.20 เมตร หรือมีพื้นที่ผิวจราจรไม่น้อยกว่า 13,020.00 ตารางเมตร (ตามแบบเทศบาลเมืองปรกฟ้า)	-	-	10,375,000	-	-	- จำนวนถนนสายหลัก ที่เชื่อมโยงโครงข่าย คมนาคมที่ได้รับการ พัฒนาให้ได้มาตรฐาน	- สร้างความเจริญ ลดปัญหา ฝุ่นละอองที่ก่อให้เกิดมลพิษ ซ้ำซาก - ลดค่าใช้จ่ายในการ ซ่อมแซมถนนลูกรังที่เกิดขึ้น ในช่วงหน้าฝน - ใช้เป็นเส้นทางในการ ขนส่งผลผลิตทางการเกษตร	สำนักงานช่าง (ทม.ปรกฟ้า)
101	ปรับปรุงถนนคอนกรีตเสริมเหล็ก สายถนนเทศบาล 5 - ถนนเทศบาล 11 หมู่ที่ 14 ตำบลเกาะจันทร์ อำเภอเกาะจันทร์	- เพื่อพัฒนาระบบโครงสร้าง พื้นฐานให้ได้มาตรฐาน - เพื่ออำนวยความสะดวก และเสริมสร้างความปลอดภัย ให้แก่ประชาชนผู้สัญจรไป - มา	- ขนาดผิวจราจรกว้าง 7.00 เมตร ยาว 2,600.00 เมตร หนา 0.20 เมตร หรือมีพื้นที่ผิวจราจรไม่น้อยกว่า 18,200.00 ตารางเมตร (ตามแบบเทศบาลตำบลเกาะจันทร์)	-	-	14,525,000	-	-	- จำนวนถนนสายหลัก ที่เชื่อมโยงโครงข่าย คมนาคมที่ได้รับการ พัฒนาให้ได้มาตรฐาน	- มีถนนที่ได้มาตรฐาน มีความปลอดภัยสำหรับ ผู้สัญจรไป - มา - ลดค่าใช้จ่ายในการ ซ่อมแซมถนนแอสฟัลต์ติก คอนกรีตที่เกิดขึ้นในช่วง หน้าฝน - ใช้เป็นเส้นทางในการ ขนส่งผลผลิตทางการเกษตร	สำนักงานช่าง (ทต.เกาะจันทร์)

ยุทธศาสตร์จังหวัดชลบุรีที่ 4 พัฒนาปรับปรุงด้านผังเมือง โครงสร้างพื้นฐาน ระบบ Logistic เป็นเมืองนวัตกรรมที่น่าอยู่
 ยุทธศาสตร์การพัฒนาขององค์กรปกครองส่วนท้องถิ่นในเขตจังหวัดชลบุรีที่ 1 การพัฒนาโครงสร้างพื้นฐาน / สาธารณูปโภค
 ยุทธศาสตร์องค์การบริหารส่วนจังหวัดชลบุรีที่ 3 โครงสร้างพื้นฐานและโครงข่ายคมนาคมขนส่ง
 แผนงานอุตสาหกรรมและการโยธา

ที่	โครงการ	วัตถุประสงค์	เป้าหมาย (ผลผลิตของโครงการ)	งบประมาณ					ตัวชี้วัด (KPI)	ผลที่คาดว่าจะได้รับ	หน่วยงานที่ รับผิดชอบหลัก
				2561	2562	2563	2564	2565			
102	ปรับปรุงถนนลาดยางแอสฟัลติกคอนกรีตถนนสายเจ็ดเนิน - โปรงหิน หมู่ที่ 5 ตำบลเกาะจันทร์ อำเภอกะจันทร์	- เพื่อให้ได้ถนนที่มีมาตรฐาน	- ขนาดผิวจราจรกว้าง 6.00 เมตร ยาว 2,532.00 เมตร หนา 0.05 เมตร หรือมีพื้นที่ผิวจราจรไม่น้อยกว่า 15,210.00 ตารางเมตร (ตามแบบเทศบาลเมืองปรกฟ้า)	-	9,274,000	-	-	-	- จำนวนถนนสายหลักที่เชื่อมโยงโครงข่ายคมนาคมที่ได้รับการพัฒนาให้ได้มาตรฐาน	- ประชาชนมีความสะดวกในการสัญจรไปมาและเกิดความปลอดภัยมากขึ้น	สำนัก การช่าง (ทม.ปรกฟ้า)
103	ก่อสร้างถนนลาดยางแอสฟัลติกคอนกรีต สายแปลงไผ่ - แยกสองหนอง ชุมชนย่อยที่ 5, 14 หมู่ที่ 5, 14 ตำบลเกาะจันทร์ อำเภอกะจันทร์	- เพื่อให้ได้ถนนที่มีมาตรฐาน	- ขนาดผิวจราจรกว้าง 6.00 เมตร ยาว 4,700.00 เมตร หนา 0.05 เมตร หรือมีพื้นที่ผิวจราจรไม่น้อยกว่า 28,200.00 ตารางเมตร (ตามแบบเทศบาลเมืองปรกฟ้า)	-	17,184,000	-	-	-	- จำนวนถนนสายหลักที่เชื่อมโยงโครงข่ายคมนาคมที่ได้รับการพัฒนาให้ได้มาตรฐาน	- ประชาชนมีความสะดวกในการสัญจรไปมาและเกิดความปลอดภัยมากขึ้น	สำนัก การช่าง (ทม.ปรกฟ้า)
104	วางท่อขยายเขตจำหน่ายน้ำประปาบริเวณชุมชนหมู่ที่ 3 ถนนทางหลวงหมายเลข 331 องค์การบริหารส่วนตำบลท่าบุญมี อำเภอกะจันทร์	- เพื่อให้ประชาชนมีน้ำสะอาดสำหรับอุปโภคบริโภค	- วางท่อ HDPE และอุปกรณ์บริเวณ ชุมชนหมู่ที่ 3 ถนนทางหลวงหมายเลข 331 องค์การบริหารส่วนตำบลท่าบุญมี อำเภอกะจันทร์ (ตามแบบการประปาส่วนภูมิภาค เขต 1)	-	-	-	4,790,000	-	- จำนวนแหล่งน้ำที่ได้รับการพัฒนาสำหรับอุปโภคและบริโภค	- ประชาชนมีน้ำสะอาดใช้ได้ตลอดปี - ประชาชนมีคุณภาพชีวิตที่ดีขึ้น	สำนักการช่าง (อบต.ท่าบุญมี)
	รวม 104 โครงการ	-	-	-	253,704,600	753,089,500	275,670,500	-	-	-	-

รายละเอียดโครงการพัฒนา
แผนพัฒนาท้องถิ่น (พ.ศ.2561 - 2565)
สำหรับโครงการที่เกินศักยภาพขององค์กรปกครองส่วนท้องถิ่น
องค์การบริหารส่วนจังหวัดชลบุรี

ยุทธศาสตร์จังหวัดชลบุรีที่ 4 พัฒนาปรับปรุงด้านผังเมือง โครงสร้างพื้นฐาน ระบบ Logistic เป็นเมืองนวัตกรรมที่น่าอยู่
 ยุทธศาสตร์การพัฒนาขององค์กรปกครองส่วนท้องถิ่นในเขตจังหวัดชลบุรีที่ 1 การพัฒนาโครงสร้างพื้นฐาน / สาธารณูปโภค
 ยุทธศาสตร์องค์การบริหารส่วนจังหวัดชลบุรีที่ 3 โครงสร้างพื้นฐานและโครงข่ายคมนาคมขนส่ง
 แผนงานเคหะและชุมชน

ที่	โครงการ	วัตถุประสงค์	เป้าหมาย (ผลผลิตของโครงการ)	งบประมาณ					ตัวชี้วัด (KPI)	ผลที่คาดว่าจะได้รับ	หน่วยงานที่ รับผิดชอบหลัก
				2561	2562	2563	2564	2565			
1	อุดหนุนการไฟฟ้าส่วนภูมิภาค บางแสน จำนวน 1 โครงการ (1) โครงการปรับปรุงระบบไฟฟ้าเป็น เคเบิลใต้ดิน (พื้นที่แหลมแท่น เขาสามมุข) ตำบลแสนสุข อำเภอเมืองชลบุรี	- เพื่อความเป็นระเบียบ เรียบร้อยของระบบไฟฟ้า และมีภูมิทัศน์ที่สวยงาม - เพื่อปรับปรุงระบบจำหน่าย ไฟฟ้าให้มีความมั่นคง เพื่อลด อัตราการเกิดปัญหาไฟฟ้าดับ	- โดยทำการปรับปรุงระบบไฟฟ้า จากการปักเสาพาดสายเป็นระบบ เคเบิลใต้ดิน ในโครงสร้าง DUCT BANK บริเวณพื้นที่แหลมแท่นเขาสามมุข ระยะทางประมาณ 3,200.00 เมตร (ตามแบบการไฟฟ้าส่วนภูมิภาค)	-	-	72,000,000	-	-	- จำนวนระบบไฟฟ้า ที่ได้รับการพัฒนาให้ได้ มาตรฐาน	- ประชาชนและนักท่องเที่ยว ได้รับความสะดวกและปลอดภัย มากยิ่งขึ้น - ลดปัญหาไฟฟ้าดับในพื้นที่	สำนักงานช่าง (ทม.แสนสุข)
2	อุดหนุนการไฟฟ้าส่วนภูมิภาค อำเภอพนัสนิคม จำนวน 1 โครงการ (1) โครงการขยายเขตระบบ จำหน่ายไฟฟ้าสาธารณะ และติดตั้งหม้อแปลง สาย 331 บ้านหนองอุดม หมู่ที่ 8 ตำบลหนองเหียง อำเภอพนัสนิคม	- เพื่อให้สัญญาจราจรไปมาสะดวก มากขึ้น	- ขยายเขตระบบจำหน่ายไฟฟ้า สาธารณะและติดตั้งหม้อแปลง สาย 331 บ้านหนองอุดม หมู่ที่ 8 ตำบลหนองเหียง อำเภอพนัสนิคม (ตามแบบการไฟฟ้าส่วนภูมิภาค)	-	1,578,980	-	-	- จำนวนระบบไฟฟ้า ที่ได้รับการพัฒนาให้ได้ มาตรฐาน	- ประชาชนใช้ในการสัญจร ไปมาได้สะดวกมากขึ้น	สำนักงานช่าง (อบต. หนองเหียง)	

ยุทธศาสตร์จังหวัดชลบุรีที่ 4 พัฒนาปรับปรุงด้านผังเมือง โครงสร้างพื้นฐาน ระบบ Logistic เป็นเมืองนวัตกรรมที่น่าอยู่
 ยุทธศาสตร์การพัฒนาขององค์กรปกครองส่วนท้องถิ่นในเขตจังหวัดชลบุรีที่ 1 การพัฒนาโครงสร้างพื้นฐาน / สาธารณูปโภค
 ยุทธศาสตร์องค์การบริหารส่วนจังหวัดชลบุรีที่ 3 โครงสร้างพื้นฐานและโครงข่ายคมนาคมขนส่ง
 แผนงานเคหะและชุมชน

ที่	โครงการ	วัตถุประสงค์	เป้าหมาย (ผลผลิตของโครงการ)	งบประมาณ					ตัวชี้วัด (KPI)	ผลที่คาดว่าจะได้รับ	หน่วยงานที่ รับผิดชอบหลัก
				2561	2562	2563	2564	2565			
3	ระบบไฟฟ้าแสงสว่าง LED หมู่ที่ 8 ตำบลหนองเหียง อำเภอพนัสนิคม	- เพื่อให้สัญญาณจราจรไปมาสะดวกมากขึ้น	- ระบบไฟฟ้าแสงสว่าง LED ขนาด ความสูง 7.00 เมตร หมู่ที่ 8 ตำบลหนองเหียง อำเภอพนัสนิคม (ตามแบบองค์การบริหารส่วนตำบลหนองเหียง)	-	-	5,937,000	-	-	- จำนวนระบบไฟฟ้าที่ได้รับการพัฒนาให้ได้มาตรฐาน	- ประชาชนใช้ในการสัญจรไปมาได้สะดวกมากขึ้น	สำนักงานช่าง (อบต.หนองเหียง)
4	ติดตั้งไฟฟ้าส่องสว่าง สาธารณะถนนสายสุขุมวิท - สวนนงนุช ชุมชนเนินสามัคคี หมู่ที่ 3 ตำบลบางเสร่ อำเภอสัตหีบ	- เพื่อก่อให้เกิดความปลอดภัยในชีวิตและทรัพย์สิน - เพื่อลดปัญหาอาชญากรรม - เพื่อลดพื้นที่เสี่ยงภัย ในเวลากลางคืน	- ติดตั้งไฟฟ้าส่องสว่าง LED 150 W จำนวน 15 ชุด (ตามแบบเทศบาลตำบลเกล็ดแก้ว)	-	-	2,914,000	-	-	- จำนวนระบบไฟฟ้าที่ได้รับการพัฒนาให้ได้มาตรฐาน	- ลดพื้นที่เสี่ยงภัย - ประชาชนมีความปลอดภัยในชีวิตและทรัพย์สิน - ลดปัญหาอาชญากรรม	สำนักงานช่าง (ทต.เกล็ดแก้ว)
	รวม 4 โครงการ	-	-	-	1,578,980	80,851,000	-	-	-	-	-

**รายละเอียดโครงการพัฒนา
แผนพัฒนาท้องถิ่น (พ.ศ.2561 - 2565)
องค์การบริหารส่วนจังหวัดชลบุรี**

แบบ ผ. 02

ยุทธศาสตร์จังหวัดที่ 5 พัฒนาคณะและชุมชนให้มีคุณภาพและยั่งยืนตามหลักปรัชญาของเศรษฐกิจพอเพียง
ยุทธศาสตร์ อบท. ที่ 4 การพัฒนาคุณภาพชีวิตคู่เศรษฐกิจพอเพียง
ยุทธศาสตร์ อบจ.ชบ ที่ 4 การพัฒนาเศรษฐกิจตามหลักปรัชญาเศรษฐกิจพอเพียง
แผนงานสร้างความเข้มแข็งของชุมชน

ที่	โครงการ	วัตถุประสงค์	เป้าหมาย (ผลผลิตของโครงการ)	งบประมาณ					ตัวชี้วัด (KPI)	ผลที่คาดว่าจะได้รับ	หน่วยงานที่รับผิดชอบ
				2561	2562	2563	2564	2565			
1	ส่งเสริมเกษตรกรอินทรีย์ตามแนวทางเกษตรทฤษฎีใหม่	<ul style="list-style-type: none"> - เพื่อส่งเสริมให้ประชาชนและกลุ่มเกษตรกรได้ใช้ปุ๋ยอินทรีย์หรือปุ๋ยชีวภาพเพื่อการเพาะปลูก - เพื่อส่งเสริมให้ประชาชนและกลุ่มเกษตรกรปรับเปลี่ยนระบบการผลิตจากเกษตรเคมีมาเป็นเกษตรอินทรีย์ - เพื่อเพิ่มผลผลิตสินค้าเกษตรและเป็นที่รู้จักของผู้บริโภคทั่วไป - เพื่อเป็นวิธีการลดต้นทุนการผลิต - เพื่อสนับสนุนส่งเสริมแนวทางเกษตรอินทรีย์ซึ่งเป็นแนวทางหนึ่งของเกษตรทฤษฎีใหม่ตามแนวเศรษฐกิจพอเพียง 	<ul style="list-style-type: none"> - จัดซื้อปุ๋ยอินทรีย์ หรือปุ๋ยชีวภาพสนับสนุนเกษตรกรในพื้นที่จังหวัดชลบุรี - จัดอบรม/ศึกษาดูงาน เพื่อส่งเสริมการใช้ปุ๋ยอินทรีย์และปุ๋ยชีวภาพ 	4,000,000	4,000,000	4,000,000	4,000,000	4,000,000	<ul style="list-style-type: none"> - จำนวนกลุ่มองค์กรได้นำแนวทางหลักปรัชญาเศรษฐกิจพอเพียงมาใช้ในชีวิตประจำวันทำให้มีคุณภาพชีวิตดีขึ้น 	<ul style="list-style-type: none"> - ประชาชนและกลุ่มเกษตรกรมีปุ๋ยอินทรีย์และปุ๋ยชีวภาพในการเพาะปลูก - ลดต้นทุนการผลิตของภาคเกษตรกรรมได้เป็นอย่างดี - ประชาชนได้บริโภคพืชที่ปลอดภัยจากสารเคมี - ช่วยแก้ไขปัญหาความยากจน - ประชาชนได้รับทราบภารกิจที่ อบจ.ชบ จัดทำและเป็นการสร้างชื่อเสียงให้กับองค์กร 	กส.

ยุทธศาสตร์จังหวัดที่ 5 พัฒนาคณะและชุมชนให้มีคุณภาพและยั่งยืนตามหลักปรัชญาของเศรษฐกิจพอเพียง

ยุทธศาสตร์ อบท. ที่ 4 การพัฒนาคุณภาพชีวิตคู่เศรษฐกิจพอเพียง

ยุทธศาสตร์ อบจ.ชบ ที่ 4 การพัฒนาเศรษฐกิจตามหลักปรัชญาเศรษฐกิจพอเพียง

แผนงานสร้างความเข้มแข็งของชุมชน

ที่	โครงการ	วัตถุประสงค์	เป้าหมาย (ผลผลิตของโครงการ)	งบประมาณ					ตัวชี้วัด (KPI)	ผลที่คาดว่าจะได้รับ	หน่วยงานที่ รับผิดชอบ
				2561	2562	2563	2564	2565			
2	สนับสนุนเมล็ดพันธุ์ผักชนิดต่าง ๆ แก่ประชาชนเพื่อแก้ไขปัญหาความยากจน	<ul style="list-style-type: none"> - เพื่อส่งเสริมให้ประชาชนดำรงชีวิตตามแนวทางปรัชญาพระราชาทอง "เศรษฐกิจพอเพียง" - ส่งเสริมให้ประชาชนปลูกผักเพื่อบริโภคแทนการซื้อ เพื่อลดค่าใช้จ่ายภาคครัวเรือน - ส่งเสริมให้ประชาชนมีอาชีพเพื่อเพิ่มรายได้ - เพื่อพัฒนาคุณภาพชีวิตเกษตรกรสนับสนุนแนวทางในการแก้ไขปัญหาความยากจน - เพื่อลดปัญหาการว่างงาน 	<ul style="list-style-type: none"> - จัดซื้อเมล็ดพันธุ์ผัก สนับสนุนกลุ่มเกษตรกร ประชาชน ส่วนราชการ ส่วนภูมิภาค ท้องถิ่นในจังหวัดชลบุรี จำนวน 11 อำเภอ 	2,000,000	2,000,000	2,000,000	2,000,000	2,000,000	<ul style="list-style-type: none"> - จำนวนกลุ่มองค์กรได้นำแนวทางหลักปรัชญาเศรษฐกิจพอเพียงมาใช้ในชีวิตประจำวันทำให้มีคุณภาพชีวิตดีขึ้น 	<ul style="list-style-type: none"> - ลดค่าใช้จ่ายและช่วยแก้ปัญหาความยากจนในครัวเรือน - ประชาชนและกลุ่มเกษตรกรได้รับเมล็ดพันธุ์ผักที่มีคุณภาพในการเพาะปลูก - ประชาชนมีผักปลอดสารพิษบริโภคในครัวเรือน - สร้างอาชีพ เพิ่มรายได้ และลดต้นทุนการผลิตของภาคเกษตรได้เป็นอย่างดี - ลดค่าใช้จ่ายและช่วยแก้ปัญหาความยากจนในครัวเรือน - ประชาชนได้รับทราบภารกิจที่ อบจ.ชบ ดำเนินการ 	กส.

ยุทธศาสตร์จังหวัดที่ 5 พัฒนาคณะและชุมชนให้มีคุณภาพและยั่งยืนตามหลักปรัชญาของเศรษฐกิจพอเพียง

ยุทธศาสตร์ อบท. ที่ 4 การพัฒนาคุณภาพชีวิตคู่เศรษฐกิจพอเพียง

ยุทธศาสตร์ อบจ.ชบ. ที่ 4 การพัฒนาเศรษฐกิจตามหลักปรัชญาเศรษฐกิจพอเพียง

แผนงานสร้างความเข้มแข็งของชุมชน

ที่	โครงการ	วัตถุประสงค์	เป้าหมาย (ผลผลิตของโครงการ)	งบประมาณ					ตัวชี้วัด (KPI)	ผลที่คาดว่าจะได้รับ	หน่วยงานที่ รับผิดชอบ
				2561	2562	2563	2564	2565			
3	สนับสนุนการพัฒนาและส่งเสริมอาชีพแก่ชุมชน ประชาคมท้องถิ่น	<ul style="list-style-type: none"> - เพื่อพัฒนาศักยภาพทางด้านอาชีพสนับสนุนและส่งเสริมการประกอบอาชีพให้แก่ประชาชน ชุมชน กลุ่มประชาคม กลุ่มอาชีพ ให้ครอบคลุมทุกพื้นที่ในจังหวัด ชลบุรีตามความเหมาะสมของท้องถิ่น - เพื่อสร้างรายได้และยกระดับคุณภาพชีวิตของประชาชน ให้ดีขึ้น - เพื่อลดปัญหาการว่างงาน - เพื่อตอบสนองนโยบายรัฐบาล ในการแก้ไขปัญหาความยากจน - เพื่อส่งเสริมพัฒนาองค์ความรู้ ในด้านการอาชีพต่างๆ ให้แก่ประชาชน กลุ่มอาชีพ 	<ul style="list-style-type: none"> - ส่งเสริมการประกอบอาชีพแก่ชุมชนท้องถิ่น กลุ่มแม่บ้าน และกลุ่มอาชีพต่างๆ - ส่งเสริมพัฒนาศักยภาพทางด้านอาชีพ ให้แก่ประชาชน กลุ่มอาชีพ - จัดอบรม/ศึกษาดูงานด้านอาชีพ พัฒนาความรู้เทคโนโลยีใหม่ ๆ แก่กลุ่มอาชีพ ชุมชน ประชาคมและท้องถิ่น - สนับสนุนวัสดุอุปกรณ์เพื่อเพิ่มขีดความสามารถในการผลิตและจำหน่าย 	5,000,000	5,000,000	5,000,000	5,000,000	5,000,000	<ul style="list-style-type: none"> - จำนวนประชาชนที่ได้รับการส่งเสริมและมีรายได้เพิ่มขึ้น 	<ul style="list-style-type: none"> - สร้างอาชีพและรายได้ให้แก่ประชาชนในจังหวัดชลบุรี ยกระดับคุณภาพชีวิตให้ดีขึ้น - ประชาชนได้รับการพัฒนาความรู้ ความสามารถ ตลอดจนเพิ่มประสิทธิภาพในด้านอาชีพ เกิดการแลกเปลี่ยนความรู้ด้านอาชีพ - สินค้าได้รับการพัฒนาจนเป็นที่ยอมรับและต้องการของตลาดยิ่งขึ้น - เพิ่มศักยภาพการประกอบอาชีพให้แก่กลุ่มอาชีพและประชาชนทั่วไป - เกิดเครือข่ายในกลุ่มอาชีพต่างๆ เป็นการส่งเสริมให้มีความร่วมมือในการพัฒนาอาชีพให้เกิดความเข้มแข็ง - ช่วยแก้ไขปัญหาความยากจนของประชาชนในจังหวัดชลบุรี 	กส.

ยุทธศาสตร์จังหวัดที่ 5 พัฒนาคนและชุมชนให้มีคุณภาพและยั่งยืนตามหลักปรัชญาของเศรษฐกิจพอเพียง

ยุทธศาสตร์ อปท. ที่ 4 การพัฒนาคุณภาพชีวิตคู่เศรษฐกิจพอเพียง

ยุทธศาสตร์ อบจ.ชบ. ที่ 4 การพัฒนาเศรษฐกิจตามหลักปรัชญาเศรษฐกิจพอเพียง

แผนงานสร้างความเข้มแข็งของชุมชน

ที่	โครงการ	วัตถุประสงค์	เป้าหมาย (ผลผลิตของโครงการ)	งบประมาณ					ตัวชี้วัด (KPI)	ผลที่คาดว่าจะได้รับ	หน่วยงานที่ รับผิดชอบ
				2561	2562	2563	2564	2565			
4	สนับสนุนและส่งเสริมการผลิตและจำหน่ายผลิตภัณฑ์ชุมชนผลิตภัณฑ์ OTOP จังหวัดชลบุรี	<ul style="list-style-type: none"> เพื่อสนับสนุนและส่งเสริมการผลิตและจำหน่ายผลิตภัณฑ์ชุมชน ผลิตภัณฑ์ OTOP จังหวัดชลบุรี ให้มีคุณภาพเป็นที่ยอมรับและเป็นที่ยอมรับของตลาดสินค้าทั่วไป เพื่อสนับสนุนและส่งเสริมการผลิตและจำหน่ายผลิตภัณฑ์ OTOP จังหวัดชลบุรี ให้มีประสิทธิภาพทางการบริหารจัดการ การผลิต การตลาด ตลอดจนมีศักยภาพเชิงพาณิชย์และจำหน่ายได้มากขึ้น เพื่อเพิ่มศักยภาพผลิตภัณฑ์ชุมชน ผลิตภัณฑ์ OTOP จังหวัดชลบุรี ให้มีขีดความสามารถในการแข่งขัน เพื่อเพิ่มทางเลือกและสร้างอาชีพสำหรับผู้ว่างงาน 	<ul style="list-style-type: none"> จัดตั้งสถานที่จำหน่ายสินค้าชุมชนและผลิตภัณฑ์ OTOP ของจังหวัดชลบุรี ส่งเสริมสนับสนุนการจำหน่ายผลิตภัณฑ์ OTOP และสินค้าชุมชนของจังหวัดชลบุรี ศึกษาดูงานเพื่อพัฒนาองค์ความรู้และสร้างเครือข่ายสินค้า OTOP จัดทำโครงการ/กิจกรรมเพื่อส่งเสริมและสนับสนุนการจำหน่ายสินค้าชุมชน OTOP สนับสนุนวัสดุ อุปกรณ์ประกอบอาชีพ จัดอบรมพัฒนาความรู้ด้านการพัฒนาผลิตภัณฑ์ ดูแลและพัฒนาเว็บไซต์ปรับปรุงระบบให้มีความต่อเนื่องทันสมัย ปรับปรุงหรือซ่อมแซมศูนย์ OTOP อบจ.ชลบุรี จัดทำหนังสือ เอกสารเพื่อประชาสัมพันธ์ผลิตภัณฑ์ OTOP จังหวัดชลบุรี 	1,000,000	1,000,000	2,000,000	2,000,000	2,000,000	<ul style="list-style-type: none"> จำนวนสินค้า ผลิตภัณฑ์ ที่ได้รับการส่งเสริมและพัฒนา 	<ul style="list-style-type: none"> ผลิตภัณฑ์ชุมชนและผลิตภัณฑ์จังหวัดชลบุรี มีคุณภาพเป็นที่ยอมรับทั้งชาวไทยและชาวต่างประเทศ มีศูนย์จำหน่ายผลิตภัณฑ์และผลิตภัณฑ์ OTOP จังหวัดชลบุรี เพิ่มมากขึ้นและเป็นการส่งเสริมการท่องเที่ยวได้อีกทางหนึ่ง เป็นการเพิ่มโอกาสและเพิ่มรายได้ให้กับประชาชนผู้จำหน่ายและผู้ประกอบการผลิตภัณฑ์ชุมชน และผลิตภัณฑ์ OTOP จังหวัดชลบุรี เป็นการประชาสัมพันธ์บทบาทและภารกิจของ อบจ.ชบ. ให้ประชาชนรู้จักอย่างกว้างขวางขึ้น 	กส.

ยุทธศาสตร์จังหวัดที่ 5 พัฒนาคนและชุมชนให้มีคุณภาพและยั่งยืนตามหลักปรัชญาของเศรษฐกิจพอเพียง

ยุทธศาสตร์ อบท. ที่ 4 การพัฒนาคุณภาพชีวิตคู่เศรษฐกิจพอเพียง

ยุทธศาสตร์ อบจ.ชบ. ที่ 4 การพัฒนาเศรษฐกิจตามหลักปรัชญาเศรษฐกิจพอเพียง

แผนงานสร้างความเข้มแข็งของชุมชน

ที่	โครงการ	วัตถุประสงค์	เป้าหมาย (ผลผลิตของโครงการ)	งบประมาณ					ตัวชี้วัด (KPI)	ผลที่คาดว่าจะได้รับ	หน่วยงานที่ รับผิดชอบ
				2561	2562	2563	2564	2565			
5	พัฒนาศักยภาพและส่งเสริม การประกอบอาชีพตามแนวทาง ประชารัฐจังหวัดชลบุรี	<ul style="list-style-type: none"> - เพื่อส่งเสริมและแก้ไขปัญหาการประกอบอาชีพของประชาชน - เพื่อขับเคลื่อนนโยบายรัฐบาลตามโครงการตลาดประชารัฐ - ให้เกิดผลการปฏิบัติเป็นรูปธรรม - เพื่อพัฒนาศักยภาพของประชาชนและผู้ประกอบการ - สามารถยกระดับการสร้างงานสร้างอาชีพ และสร้างรายได้ - เพื่อส่งเสริม สนับสนุน - ให้ส่วนราชการ และผู้บริหารจัดการตลาดประชารัฐ (CMO) สามารถ - ให้คำแนะนำการบริหารจัดการตลาดได้อย่างมีประสิทธิภาพ - รวมทั้งการจัดทำแผนการตลาด - วิเคราะห์การตลาด พัฒนาสินค้า - และสร้างความพึงพอใจให้กับผู้บริโภค 	<ul style="list-style-type: none"> - ประชาชน ผู้ประกอบการ ส่วนราชการ และผู้บริหารจัดการตลาดประชารัฐ (CMO) ในจังหวัดชลบุรี - (รายละเอียดตามโครงการ กongsongsemai) 	-	2,000,000	2,000,000	2,000,000	2,000,000	- จำนวนประชาชนที่ได้รับ การส่งเสริมและมีรายได้ เพิ่มขึ้น	<ul style="list-style-type: none"> - ประชาชนในพื้นที่ทุกสาขาอาชีพมีสถานที่จำหน่ายสินค้า - มีการขับเคลื่อนนโยบายรัฐบาลตามโครงการตลาดประชารัฐให้เกิดผลการปฏิบัติเป็นรูปธรรม - พัฒนาศักยภาพของประชาชนและผู้ประกอบการสามารถยกระดับการสร้างงานสร้างอาชีพ และสร้างรายได้ - ส่งเสริม สนับสนุน - ให้ส่วนราชการ ผู้บริหารจัดการตลาดประชารัฐ (CMO) สามารถ - ให้คำแนะนำการบริหารจัดการตลาดได้อย่างมีประสิทธิภาพ - รวมทั้งการจัดทำแผนการตลาด - วิเคราะห์การตลาด พัฒนาสินค้า - และสร้างความพึงพอใจให้กับผู้บริโภค 	กส.

ยุทธศาสตร์จังหวัดที่ 5 พัฒนาคนและชุมชนให้มีคุณภาพและยั่งยืนตามหลักปรัชญาของเศรษฐกิจพอเพียง

ยุทธศาสตร์ อปท. ที่ 4 การพัฒนาคุณภาพชีวิตคู่เศรษฐกิจพอเพียง

ยุทธศาสตร์ อบจ.ชบ ที่ 4 การพัฒนาเศรษฐกิจตามหลักปรัชญาเศรษฐกิจพอเพียง

แผนงานสร้างความเข้มแข็งของชุมชน

ที่	โครงการ	วัตถุประสงค์	เป้าหมาย (ผลผลิตของโครงการ)	งบประมาณ					ตัวชี้วัด (KPI)	ผลที่คาดว่าจะได้รับ	หน่วยงานที่ รับผิดชอบ
				2561	2562	2563	2564	2565			
6	อุดหนุนสำนักงานเกษตรจังหวัดชลบุรี อำเภอเมืองชลบุรี จำนวน 3 โครงการ 1) จัดงานชลบุรีแฟร์	- เพื่อส่งเสริมกิจการวิสาหกิจ ชุมชนให้มีประสิทธิภาพ เข้มแข็ง และพึ่งตนเองได้ - เพื่อเผยแพร่ความรู้ เทคโนโลยี การผลิตและสร้างมูลค่าผลิตภัณฑ์ ของเครือข่ายวิสาหกิจชุมชน - เพื่อส่งเสริมการท่องเที่ยว จังหวัดชลบุรี	- จัดงาน " ชลบุรีแฟร์" ระยะเวลา การจัดงาน จำนวน 8 วัน โดยมีกิจกรรมต่างๆ ดังนี้ 1.จัดเวทีกลางแสดงนิทรรศการ ผลิตภัณฑ์วิสาหกิจชุมชน ด้านพืช ประมง ปศุสัตว์ จำนวน 1 เวที 2.อบรมให้ความรู้และถ่ายทอด เทคโนโลยีการเกษตร 3.จัดบูธจำหน่ายผลิตภัณฑ์ให้กับ สมาชิกกลุ่มเครือข่ายวิสาหกิจชุมชน 4.การประกวดแข่งขันการทำอาหาร พื้นบ้านและขนมไทยของจังหวัดชลบุรี 5.การฝึกอบรมการทำอาหาร 6. มีผู้เข้าชมงานไม่น้อยกว่า 12,000 คน มีเงินหมุนเวียน ไม่น้อยกว่า 10 ล้านบาท (หน่วยงานฯ สมทบ 150,000 บาท งบประมาณทั้งสิ้น 1,650,000 บาท) (รายละเอียดตามโครงการสำนักงาน เกษตรจังหวัดชลบุรี)	1,500,000	1,500,000	1,500,000	1,500,000	1,500,000	- จำนวนกลุ่ม ชมรม องค์กร ได้รับการพัฒนาขีดความ สามารถให้เข้มแข็ง	- สมาชิกกลุ่มวิสาหกิจชุมชน และเครือข่ายวิสาหกิจชุมชน สามารถจำหน่ายผลผลิตและ ผลิตภัณฑ์ไม่น้อยกว่า 10 ล้านบาท - ส่งเสริมการท่องเที่ยว ในจังหวัดชลบุรี โดยมีประชาชน มาเที่ยวชมงานจำนวนไม่น้อยกว่า 12,000 คน - มีการเชื่อมโยงเครือข่าย กลุ่มวิสาหกิจชุมชนการผลิต การตลาดระหว่างผู้ผลิตและ ผู้บริโภค	กส.

ยุทธศาสตร์จังหวัดที่ 5 พัฒนาคนและชุมชนให้มีคุณภาพและยั่งยืนตามหลักปรัชญาของเศรษฐกิจพอเพียง

ยุทธศาสตร์ อปท. ที่ 4 การพัฒนาคุณภาพชีวิตคู่เศรษฐกิจพอเพียง

ยุทธศาสตร์ อบจ.ชบ. ที่ 4 การพัฒนาเศรษฐกิจตามหลักปรัชญาเศรษฐกิจพอเพียง

แผนงานสร้างความเข้มแข็งของชุมชน

ที่	โครงการ	วัตถุประสงค์	เป้าหมาย (ผลผลิตของโครงการ)	งบประมาณ					ตัวชี้วัด (KPI)	ผลที่คาดว่าจะได้รับ	หน่วยงานที่ รับผิดชอบ
				2561	2562	2563	2564	2565			
2)	คลินิกเกษตรเคลื่อนที่	- เพื่อให้เกษตรกรที่มีปัญหา ด้านการเกษตรในพื้นที่ห่างไกล สามารถเข้าถึงการบริการทาง วิชาการและได้รับการแก้ปัญหา ด้านการเกษตรอย่างครบวงจร ในคราวเดียวกัน - เพื่อบูรณาการความร่วมมือ ระหว่างหน่วยงานวิชาการ หน่วยงานส่งเสริมและศูนย์บริการ และถ่ายทอดเทคโนโลยีการเกษตร ประจำตำบล ในการให้บริการ และแก้ไขปัญหาทางการเกษตร ร่วมกัน	- จัดคลินิกเกษตรเคลื่อนที่ใน พระราชานุเคราะห์ฯ จำนวน 4 ครั้ง เกษตรกรรับบริการ 1,200 คน (หน่วยงานฯ สมทบ 80,000 บาท งบประมาณทั้งสิ้น 634,900 บาท) (รายละเอียดตามโครงการสำนักงาน เกษตรจังหวัดชลบุรี)	554,900	554,900	554,900	554,900	554,900	- จำนวนกลุ่ม ชมรม องค์กร ได้รับการพัฒนาขีดความ สามารถให้เข้มแข็ง	- เกษตรกรได้รับการบริการ วิชาการพร้อมกัน ณ จุดเดียว และสามารถแก้ไขปัญหาอุปสรรค ได้อย่างรวดเร็วและทันต่อ เหตุการณ์ - มีการทำงานแบบการบูรณาการ ระหว่างหน่วยงานในสังกัด กระทรวงเกษตรและสหกรณ์ และหน่วยงานในจังหวัดชลบุรี - เกษตรกรที่ได้รับการ สามารถทำการผลิตทางการ เกษตรได้อย่างมีประสิทธิภาพ และยั่งยืน รวมไปถึงการแก้ไข ปัญหาร่วมกัน	กส.
3)	สนับสนุนจัดหน่วยให้บริการ ประชาชน กิจกรรม : ถ่ายทอดเทคโนโลยี ด้านเคหกิจเกษตร และด้าน การเกษตร	- เพื่อให้บริการแก่เกษตรกรและ ประชาชนทั่วไปในการแก้ไข ปัญหาความยากจนในท้องถิ่น - เพื่อบูรณาการความร่วมมือ ระหว่างหน่วยงาน ให้สามารถ พัฒนาและส่งเสริมอาชีพเกษตรกร และประชาชนทั่วไป	- จัดกิจกรรมถ่ายทอดเทคโนโลยี ด้านเคหกิจเกษตรสาธิตและฝึกปฏิบัติ โครงการหน่วยบำบัดทุกข์ บำรุงสุข สร้างรอยยิ้มให้ประชาชน และอบจ. ร่วมใจ ห่วงใยประชาชน (หน่วยงานฯ สมทบ 5,000 บาท งบประมาณทั้งสิ้น 95,000 บาท) (รายละเอียดตามโครงการสำนักงาน เกษตรจังหวัดชลบุรี)	90,000	90,000	90,000	90,000	90,000	- จำนวนกลุ่ม ชมรม องค์กรได้รับการพัฒนา ขีดความสามารถให้เข้มแข็ง	- เกษตรกรและประชาชนทั่วไป รับบริการวิชาการด้านเคหกิจ เกษตรและสามารถแก้ไขปัญหา ความยากจนได้ในระดับหนึ่ง	กส.

ยุทธศาสตร์จังหวัดที่ 5 พัฒนาคนและชุมชนให้มีคุณภาพและยั่งยืนตามหลักปรัชญาของเศรษฐกิจพอเพียง

ยุทธศาสตร์ อปท. ที่ 4 การพัฒนาคุณภาพชีวิตคู่เศรษฐกิจพอเพียง

ยุทธศาสตร์ อบจ.ชบ. ที่ 4 การพัฒนาเศรษฐกิจตามหลักปรัชญาเศรษฐกิจพอเพียง

แผนงานสร้างความเข้มแข็งของชุมชน

ที่	โครงการ	วัตถุประสงค์	เป้าหมาย (ผลผลิตของโครงการ)	งบประมาณ					ตัวชี้วัด (KPI)	ผลที่คาดว่าจะได้รับ	หน่วยงานที่ รับผิดชอบ
				2561	2562	2563	2564	2565			
7	อุดหนุนศูนย์วิจัยและพัฒนาการ เพาะเลี้ยงสัตว์น้ำจืด เขต 7 (ชลบุรี) อำเภอศรีราชา จำนวน 1 โครงการ 1) เพิ่มผลผลิตพันธุ์สัตว์น้ำ ในแหล่งน้ำธรรมชาติ	- เพื่อเพิ่มผลผลิตสัตว์น้ำ ในแหล่งน้ำธรรมชาติ - เพื่อส่งเสริมและสนับสนุน ให้เกษตรกรประกอบอาชีพเลี้ยง สัตว์น้ำมากขึ้น	- ผลิตพันธุ์สัตว์น้ำชนิดต่างๆ รวม 3,000,000 ตัว - สนับสนุนให้เกษตรกรที่ประกอบ อาชีพการเพาะเลี้ยงสัตว์น้ำในพื้นที่ จังหวัดชลบุรี (หน่วยงานฯ สมทบ 25,000 บาท งบประมาณทั้งสิ้น 625,000 บาท) (รายละเอียดตามโครงการศูนย์วิจัยและ พัฒนาการเพาะเลี้ยงสัตว์น้ำจืดฯ)	600,000	600,000	600,000	600,000	600,000	- จำนวนประชาชนที่ได้รับ การส่งเสริมและมีรายได้ เพิ่มขึ้น	- เพิ่มผลผลิตสัตว์น้ำในแหล่งน้ำ ธรรมชาติและจากการเลี้ยงเพิ่ม มากขึ้น - ชาวประมงและเกษตรกรผู้เพาะ เลี้ยงสัตว์น้ำมีรายได้เพิ่มมากขึ้น	กส.
8	อุดหนุนศูนย์ส่งเสริมและพัฒนา อาชีพการเกษตรจังหวัดชลบุรี (พันธุ์พืชเพาะเลี้ยง) อำเภอหนองใหญ่ จำนวน 1 โครงการ 1) ผลิตพันธุ์พืชพันธุ์ดีสนับสนุน โครงการองค์การบริหารส่วน จังหวัดชลบุรี ร่วมใจ ห่วงใย ประชาชน	- เพื่อส่งเสริมให้ประชาชน ปลูกผักบริโภคในครัวเรือน ลดรายจ่าย เพิ่มรายได้ - เพื่อส่งเสริมให้ประชาชนรู้จัก ความพอเพียง พอประมาณ ปลูกผักสวนครัวรั้วกินได้ ลดค่าใช้จ่ายในครัวเรือน ได้บริโภคผักที่ปลอดภัยและมี ชีวิตความเป็นอยู่ที่ดีขึ้น	- ผลิตพันธุ์พืชพันธุ์ดีสนับสนุนโครงการ องค์การบริหารส่วนจังหวัดชลบุรี ร่วมใจ ห่วงใยประชาชน เดือนละ 2 ครั้ง จำนวน 67,200 ต้นพันธุ์พืช ที่ผลิตสนับสนุน เช่น กัญชาน้ำว่า พันธุ์ดี มะละกอพันธุ์ดี พริกขี้หนูพันธุ์ดี พริกขูปเปอร์ฮอทพันธุ์ดี พริกมันพันธุ์ดี พริกหยวกพันธุ์ดี มะเขือเปราะพันธุ์ดี มะเขือยาวพันธุ์ดี พันธุ์มะระ พันธุ์พืช ผักสมุนไพรพื้นบ้าน และไม้ผล ไม้ยืนต้น เป็นต้น (หน่วยงานฯ สมทบ 20,000 บาท งบประมาณทั้งสิ้น 620,000 บาท) (รายละเอียดตามโครงการศูนย์ส่งเสริม และพัฒนาอาชีพการเกษตรฯ)	600,000	600,000	600,000	600,000	600,000	- จำนวนประชาชนที่ได้รับ การส่งเสริมและมีรายได้ เพิ่มขึ้น	- ประชาชนในเขตจังหวัดชลบุรี ได้รับพันธุ์พืชพันธุ์ดีไปปลูกไว้ บริโภคเองในครัวเรือนเป็นการ ลดค่าใช้จ่ายและปลอดภัย จากสารพิษ - สามารถขยายพันธุ์พืชพันธุ์ดี ปลูกในบริเวณบ้านแบบเศรษฐกิจ พอเพียงและจำหน่ายมี รายได้เพิ่ม	กส.
รวม_8 โครงการ				15,344,900	17,344,900	18,344,900	18,344,900	18,344,900			

รายละเอียดโครงการพัฒนา
แผนพัฒนาท้องถิ่น (พ.ศ.2561 - 2565)
องค์การบริหารส่วนจังหวัดชลบุรี

แบบ ผ. 02

ยุทธศาสตร์จังหวัดที่ 5 พัฒนาคมนและชุมชนให้มีคุณภาพและยั่งยืน ตามหลักปรัชญาของเศรษฐกิจพอเพียง

ยุทธศาสตร์ อพท. ที่ 7 ด้านความปลอดภัยในชีวิตและทรัพย์สิน

ยุทธศาสตร์ อบจ.ชบ ที่ 5 การป้องกันปราบปรามและฟื้นฟูผู้ติดยาเสพติด การรักษาความปลอดภัยในชีวิตและทรัพย์สิน

แผนงานบริหารงานทั่วไป

ที่	โครงการ	วัตถุประสงค์	เป้าหมาย (ผลผลิตของโครงการ)	งบประมาณ					ตัวชี้วัด (KPI)	ผลที่คาดว่าจะได้รับ	หน่วยงานที่ รับผิดชอบ
				2561	2562	2563	2564	2565			
1	บำรุงรักษาระบบ โทรทัศน์วงจรปิด (CCTV) ในเขตรับผิดชอบขององค์การ บริหารส่วนจังหวัดชลบุรี	- เพื่อจัดให้มีระบบการดูแล ความปลอดภัยในชีวิตและทรัพย์สิน ของประชาชน/นักท่องเที่ยว และที่พักอาศัยด้วยระบบโทรทัศน์ วงจรปิดตามโครงการพัฒนา ศักยภาพด้านความปลอดภัย บริเวณพื้นที่เสี่ยงภัยและเส้นทาง คมนาคมในเขตรับผิดชอบ ให้สามารถพร้อมทำงาน ได้อย่างต่อเนื่องและ มีประสิทธิภาพ - เพื่อจัดให้มีการบำรุงรักษา ซ่อมแซมแก้ไขหรือเปลี่ยนอุปกรณ์ ระบบโทรทัศน์วงจรปิด ตามโครงการพัฒนาศักยภาพ ด้านความปลอดภัยบริเวณพื้นที่ เสี่ยงภัยและเส้นทางคมนาคม ในเขตรับผิดชอบที่เสียหาย หรือเกิดปัญหา ได้รวดเร็ว ภายในเวลาที่กำหนด	- เพื่อเป็นค่าใช้จ่ายในการบำรุง รักษาระบบโทรทัศน์วงจรปิด ในเขตรับผิดชอบของ อบจ.ชบ.	32,000,000	32,000,000	32,000,000	32,000,000	32,000,000	- จำนวนครั้งในการเพิ่ม ประสิทธิภาพการรักษา ความปลอดภัยในชีวิต และทรัพย์สิน	- ระบบโทรทัศน์วงจรปิด (CCTV) ในเขตรับผิดชอบของ . อบจ.ชบได้รับการซ่อมแซม ได้อย่างต่อเนื่องและมีประสิทธิภาพ ในการดูแลป้องกันปราบปราม รักษาความปลอดภัยในชีวิต และทรัพย์สินของประชาชน และที่พักอาศัย	สป. สน.ช.
	รวม 1 โครงการ			32,000,000	32,000,000	32,000,000	32,000,000	32,000,000			

ยุทธศาสตร์จังหวัดที่ 5 พัฒนาคณะและชุมชนให้มีคุณภาพและยั่งยืน ตามหลักปรัชญาของเศรษฐกิจพอเพียง

ยุทธศาสตร์ อปท. ที่ 7 ด้านความปลอดภัยในชีวิตและทรัพย์สิน

ยุทธศาสตร์ อบจ.ชบ. ที่ 5 การป้องกันปราบปรามและฟื้นฟูผู้ติดยาเสพติด การรักษาความปลอดภัยในชีวิตและทรัพย์สิน

แผนงานการรักษาความสงบภายใน

ที่	โครงการ	วัตถุประสงค์	เป้าหมาย (ผลผลิตของโครงการ)	งบประมาณและที่ผ่านมา					ตัวชี้วัด (KPI)	ผลที่คาดว่าจะได้รับ	หน่วยงานที่ รับผิดชอบ
				2561	2562	2563	2564	2565			
1	ส่งเสริมกระบวนการการเรียนรู้ ด้านอค์ศศึกษาในสถานศึกษา ในสังกัดองค์การบริหารส่วน จังหวัดชลบุรี	- เพื่อให้เกิดการบูรณาการและ ขยายเครือข่ายในการให้ความสำคัญ ต่อกระบวนการเรียนรู้ของเยาวชน ในด้านการป้องกัน และบรรเทา สาธารณภัย - เพื่อให้นักเรียนประชาชนที่อาศัย โดยรอบโรงเรียนและบุคลากรทาง การศึกษาของโรงเรียนในสังกัดได้ เรียนรู้แนวทางในการระงับเหตุและ แนวทางในการช่วยเหลือผู้ประสบภัย เบื้องต้นทั้งทฤษฎีการเกิดเหตุเพลิงไหม้ หลักการหนีไฟและหลักปฏิบัติ ในการระงับเหตุเบื้องต้น	- เพื่อเป็นค่าใช้จ่ายในการ ฝึกอบรมให้ความรู้บุคลากร ทางการศึกษานักเรียนและ ประชาชนที่เข้ารับการอบรม จำนวน 11 โรงเรียน (รายละเอียดตามโครงการ สำนักการช่าง)	-	676,900	286,200	300,000	300,000	- จำนวนครั้งในการเพิ่ม ประสิทธิภาพการรักษา ความปลอดภัยในชีวิต และทรัพย์สิน	- ขยายเครือข่ายความร่วมมือ ในการให้ความสำคัญต่อการเรียนรู้ ของเยาวชนต่อการป้องกันและ บรรเทาสาธารณภัยได้กว้างขวาง มากขึ้น - นักเรียนบุคลากรทางการศึกษา โรงเรียนในสังกัดและประชาชนที่ อาศัยอยู่ในชุมชนโดยรอบมีความรู้ ด้านทฤษฎีในการเกิดเหตุเพลิงไหม้ วิธีปฏิบัติตนในการอพยพหนีไฟ และสามารถระงับเหตุเพลิงไหม้ เบื้องต้นได้	สน.ช.
2	ส่งเสริมความรู้ในการป้องกัน และบรรเทาสาธารณภัยจาก ภัยพิบัติสารเคมีรั่วไหล	- เพื่อเพิ่มทักษะความชำนาญในการ เผชิญเหตุอค์ศศึกษาจากสารเคมีให้กับ ผู้มีหน้าที่เกี่ยวข้องให้เป็นมาตรฐาน เดียวกัน - เพื่อการระงับเหตุที่รวดเร็วเป็น มาตรฐานเป็นไปอย่างประสิทธิภาพต่อ ทางราชการสูงสุด - เพื่อสร้างเครือข่ายในรูปแบบบูรณา การปฏิบัติอย่างเป็นรูปธรรมในด้าน การป้องกันและบรรเทาสาธารณภัย ในจังหวัดชลบุรี	- เพื่อเป็นค่าใช้จ่ายในการฝึกอบรม ส่งเสริมความรู้ในการป้องกัน และบรรเทาสาธารณภัยจาก ภัยพิบัติสารเคมีรั่วไหล (รายละเอียดตามโครงการ สำนักการช่าง)	-	-	200,000	200,000	200,000	- จำนวนครั้งในการ เพิ่มประสิทธิภาพการรักษา ความปลอดภัยในชีวิต และทรัพย์สิน	- เจ้าหน้าที่มีความรู้ความสามารถ และมีทักษะเพิ่มมากขึ้น - หน่วยงานสามารถเข้าระงับเหตุ ได้รวดเร็วมีประสิทธิภาพสร้าง ความพึงพอใจต่อผู้ประกอบการ มากขึ้น	สน.ช.

ยุทธศาสตร์จังหวัดที่ 5 พัฒนาคมนและชุมชนให้มีคุณภาพและยั่งยืน ตามหลักปรัชญาของเศรษฐกิจพอเพียง

ยุทธศาสตร์ อพท. ที่ 7 ด้านความปลอดภัยในชีวิตและทรัพย์สิน

ยุทธศาสตร์ อบจ.ชบ. ที่ 5 การป้องกันปราบปรามและฟื้นฟูผู้ติดยาเสพติด การรักษาความปลอดภัยในชีวิตและทรัพย์สิน

แผนงานการรักษาความสงบภายใน

ที่	โครงการ	วัตถุประสงค์	เป้าหมาย (ผลผลิตของโครงการ)	งบประมาณและที่ผ่านมา					ตัวชี้วัด (KPI)	ผลที่คาดว่าจะได้รับ	หน่วยงาน รับผิดชอบ
				2561	2562	2563	2564	2565			
3	ปลูกฝังจิตสำนึกลดอุบัติเหตุทางถนน	- เพื่อให้ผู้เข้ารับการฝึกอบรมได้รับความรู้ความเข้าใจเกี่ยวกับกฎหมายจราจรและร่วมกิจกรรมรณรงค์ "เมาไม่ขับ" - เพื่อให้ผู้เข้ารับการฝึกอบรมเกิดความตระหนักต่อความสูญเสียของเหยื่อเมาแล้วขับและจะไม่หวนกลับไปกระทำผิดซ้ำ	- เพื่อเป็นค่าใช้จ่ายในการฝึกอบรมผู้ถูกคุมประพฤติในจังหวัดชลบุรี ที่กระทำความผิด "เมาแล้วขับ" ช่วงเทศกาลสงกรานต์/ปีใหม่ (รายละเอียดตามโครงการสำนักการช่าง)	-	-	100,000	100,000	100,000	- จำนวนครั้งในการเพิ่มประสิทธิภาพการรักษาความปลอดภัยในชีวิตและทรัพย์สิน	- ผู้เข้ารับการฝึกอบรมได้รับความรู้ความเข้าใจเกี่ยวกับกฎหมายจราจรเพิ่มขึ้นและร่วมกิจกรรมรณรงค์ "เมาไม่ขับ" - ผู้เข้ารับการฝึกอบรมเกิดความตระหนักต่อความสูญเสียของเหยื่อเมาแล้วขับและจะไม่หวนกลับไปกระทำผิดซ้ำอีก - ปัญหาอุบัติเหตุทางถนนจากการเมาแล้วขับลดลงความปลอดภัยในชีวิตทรัพย์สินของประชาชนเพิ่มขึ้น	สน.ช.
4	จัดซื้อถังดับเพลิงแบบยกหัวชนิด CO2	- เพื่อให้เจ้าหน้าที่และบุคลากรของอบจ.ชลบุรี ที่ประสบเหตุอัคคีภัยมีถังดับเพลิงแบบยกหัวที่มีประสิทธิภาพและเพียงพอในการเข้าระงับเหตุอัคคีภัยเบื้องต้น	- เพื่อเป็นค่าจัดซื้อชุดถังดับเพลิงแบบยกหัวชนิด CO2 จำนวน 50 ถัง (รายละเอียดตามโครงการสำนักการช่าง)	-	-	175,000	175,000	175,000	- จำนวนครั้งในการเพิ่มประสิทธิภาพการรักษาความปลอดภัยในชีวิตและทรัพย์สิน	- เจ้าหน้าที่และบุคลากรของอบจ.ชลบุรี ที่ประสบเหตุอัคคีภัยมีถังดับเพลิงแบบยกหัวที่มีประสิทธิภาพและเพียงพอในการเข้าระงับเหตุอัคคีภัยเบื้องต้น	สน.ช.

ยุทธศาสตร์จังหวัดที่ 5 พัฒนาคณะและชุมชนให้มีคุณภาพและยั่งยืน ตามหลักปรัชญาของเศรษฐกิจพอเพียง

ยุทธศาสตร์ อบท. ที่ 7 ด้านความปลอดภัยในชีวิตและทรัพย์สิน

ยุทธศาสตร์ อบจ.ชบ. ที่ 5 การป้องกันปราบปรามและฟื้นฟูผู้ติดยาเสพติด การรักษาความปลอดภัยในชีวิตและทรัพย์สิน

แผนงานการรักษาความสงบภายใน

ที่	โครงการ	วัตถุประสงค์	เป้าหมาย (ผลผลิตของโครงการ)	งบประมาณและที่ผ่านมา					ตัวชี้วัด (KPI)	ผลที่คาดว่าจะได้รับ	หน่วยงาน รับผิดชอบ
				2561	2562	2563	2564	2565			
5	ส่งเสริมความรู้ในการซ่อมแซม ป้องกันและบรรเทาสาธารณภัย จากอัคคีภัยในโรงพยาบาล	- เพื่อให้มีการฝึกอบรมเตรียม ความพร้อมในการป้องกันและบรรเทา สาธารณภัยด้านอัคคีภัยที่เกิดขึ้น ในโรงพยาบาลให้กับผู้มีหน้าที่เกี่ยวข้อง ในรูปแบบบูรณาการการปฏิบัติ ให้เป็นมาตรฐานเดียวกัน - เพื่อเพิ่มศักยภาพเจ้าหน้าที่ที่ปฏิบัติ งานด้านการป้องกันและบรรเทา สาธารณภัยให้มีศักยภาพ และประสิทธิภาพต่อทางราชการสูงสุด - เพื่อสร้างเครือข่ายในรูปแบบ บูรณาการการปฏิบัติอย่างเป็นรูปธรรม ในด้านการป้องกันและบรรเทา สาธารณภัยในจังหวัดชลบุรี	- เพื่อเป็นค่าใช้จ่ายในการฝึกอบรม ส่งเสริมความรู้ในการซ่อมแซม ป้องกันและบรรเทาสาธารณภัย จากอัคคีภัยในโรงพยาบาล (รายละเอียดตามโครงการ สำนักการช่าง)	-	-	200,000	200,000	200,000	- จำนวนครั้งในการเพิ่ม ประสิทธิภาพการรักษา ความปลอดภัยในชีวิต และทรัพย์สิน	- เจ้าหน้าที่เกี่ยวข้องมีความรู้ และมีทักษะเพิ่มมากขึ้น - เพื่อเพิ่มศักยภาพเจ้าหน้าที่ ที่ปฏิบัติงานด้านการป้องกันและ บรรเทาสาธารณภัยให้มีศักยภาพ และประสิทธิภาพต่อทางราชการ สูงสุด - เพื่อสร้างเครือข่ายในรูปแบบ บูรณาการการปฏิบัติอย่างเป็น รูปธรรมในด้านการป้องกันและ บรรเทาสาธารณภัยในจังหวัดชลบุรี	สน.ช.
6	ป้องกันและลดความเสี่ยง การเกิดอัคคีภัย	- เพื่อส่งเสริมบูรณาการร่วมกัน ลดความเสี่ยงและป้องกันการลุกลาม เมื่อเกิดไฟไหม้ป่า - ป้องกันการเกิดมลพิษต่อระบบ ทางเดินหายใจให้กับประชาชน จากไฟป่า - รักษาสภาพแวดล้อมของป่า และสัตว์ป่าให้ยังคงสภาพธรรมชาติ ตลอดฤดูแล้ง	- เพื่อเป็นค่าใช้จ่ายในการฝึกอบรม รณรงค์ป้องกันเพื่อลดความเสี่ยง การเกิดอัคคีภัยในป่า (รายละเอียดตามโครงการ สำนักการช่าง)	-	-	100,000	100,000	100,000	- จำนวนครั้งในการเพิ่ม ประสิทธิภาพการรักษา ความปลอดภัยในชีวิต และทรัพย์สิน	- สลัดไฟไหม้ป่าลดลง - พื้นที่สีเขียวและพื้นที่ป่าเพิ่มขึ้น - หน่วยงานและประชาชนในพื้นที่ มีความพึงพอใจมากขึ้น	สน.ช.

ยุทธศาสตร์จังหวัดที่ 5 พัฒนาคมนและชุมชนให้มีคุณภาพและยั่งยืน ตามหลักปรัชญาของเศรษฐกิจพอเพียง

ยุทธศาสตร์ อพท. ที่ 7 ด้านความปลอดภัยในชีวิตและทรัพย์สิน

ยุทธศาสตร์ อพจ.ชบ ที่ 5 การป้องกันปราบปรามและฟื้นฟูผู้ติดยาเสพติด การรักษาความปลอดภัยในชีวิตและทรัพย์สิน

แผนงานการรักษาความสงบภายใน

ที่	โครงการ	วัตถุประสงค์	เป้าหมาย (ผลผลิตของโครงการ)	งบประมาณและที่ผ่านมา					ตัวชี้วัด (KPI)	ผลที่คาดว่าจะได้รับ	หน่วยงาน รับผิดชอบ
				2561	2562	2563	2564	2565			
7	ส่งเสริมความรู้และการป้องกันภัยทางถนน	<ul style="list-style-type: none"> - เพื่อให้ผู้เข้ารับการศึกษาฝึกอบรมได้รับความรู้และทักษะเกี่ยวกับการขับขี่รถยนต์อย่างถูกต้องตามหลักการขับขี่ปลอดภัย มีวินัยจราจรและถูกกฎหมายจราจร - เพื่อให้ผู้ผ่านการฝึกอบรมได้นำความรู้เข้าทดสอบเพื่อรับใบอนุญาตขับขี่รถยนต์จากกรมขนส่งทางบก - เพื่อลดปัญหาอุบัติเหตุทางถนนจากการจราจร สร้างความปลอดภัยในชีวิตและทรัพย์สินของประชาชน - เพื่อสร้างจิตสำนึกในการรักษาวินัยจราจร 	<ul style="list-style-type: none"> - เพื่อเป็นค่าจ่ายในการฝึกอบรมส่งเสริมความรู้และการป้องกันภัยทางถนน (รายละเอียดตามโครงการสำนักการช่าง) 	-	-	120,800	120,800	120,800	<ul style="list-style-type: none"> - จำนวนครั้งในการเพิ่มประสิทธิภาพการรักษาความปลอดภัยในชีวิตและทรัพย์สิน 	<ul style="list-style-type: none"> - ผู้เข้ารับการศึกษาฝึกอบรมได้รับความรู้และทักษะเกี่ยวกับการขับขี่รถยนต์อย่างถูกต้องตามหลักการขับขี่ปลอดภัย มีวินัยจราจร และถูกกฎหมายจราจร เพิ่มขึ้น - ผู้ผ่านการฝึกอบรมสามารถนำความรู้ที่ได้รับเข้าทดสอบเพื่อรับใบอนุญาตขับขี่รถยนต์จากกรมขนส่งทางบกได้มากขึ้น - ปัญหาอุบัติเหตุและผลกระทบมีความสำคัญเพิ่มมากขึ้น - ผู้รับการฝึกอบรมได้รับความรู้ด้านกฎหมายที่เกี่ยวข้องกับการใช้รถใช้ถนนแล้วสามารถนำไปใช้ในชีวิตประจำวันให้เกิดประโยชน์ต่อตนเองรวมทั้งสังคมส่วนรวมได้ดียิ่งขึ้น 	สน.ช.

ยุทธศาสตร์จังหวัดที่ 5 พัฒนาคมนและชุมชนให้มีคุณภาพและยั่งยืน ตามหลักปรัชญาของเศรษฐกิจพอเพียง

ยุทธศาสตร์ อบท. ที่ 7 ด้านความปลอดภัยในชีวิตและทรัพย์สิน

ยุทธศาสตร์ อบจ.ชบ. ที่ 5 การป้องกันปราบปรามและฟื้นฟูผู้ติดยาเสพติด การรักษาความปลอดภัยในชีวิตและทรัพย์สิน

แผนงานการรักษาความสงบภายใน

ที่	โครงการ	วัตถุประสงค์	เป้าหมาย (ผลผลิตของโครงการ)	งบประมาณและที่ผ่านมา					ตัวชี้วัด (KPI)	ผลที่คาดว่าจะได้รับ	หน่วยงาน รับผิดชอบ
				2561	2562	2563	2564	2565			
8	ก่อสร้างอาคารป้องกันและบรรเทาสาธารณภัยองค์การบริหารส่วนจังหวัดชลบุรี	<ul style="list-style-type: none"> - เพื่อเป็นสถานที่สำหรับเตรียมความพร้อมในการออกปฏิบัติงาน - เพื่อความคล่องตัวในการบริหารจัดการด้านงานป้องกันและบรรเทาสาธารณภัย - เพื่อรองรับการพัฒนาศูนย์วิทยุให้สามารถติดต่อสื่อสารได้ - ครอบคลุมพื้นที่ - เพื่อใช้เป็นสถานที่เก็บรักษาวัสดุอุปกรณ์ด้านงานป้องกันบรรเทาสาธารณภัย - เพื่อสะดวกและเป็นเอกภาพในการเฝ้าระวังภัยให้แก่อาคารสำนักงานอบจ. และสวนเฉลิมพระเกียรติราชินี 	<ul style="list-style-type: none"> - เป็นอาคาร คสล. 2 ชั้น ขนาดกว้าง 12.00 เมตร ยาว 23.00 เมตร (ตามแบบ อบจ.ชบ.) 	-	4,408,400	-	-	-	<ul style="list-style-type: none"> - จำนวนหน่วยงานที่ให้บริการเบ็ดเสร็จที่จัดสร้าง/ปรับปรุง - จัดการสถานที่รองรับการบริการประชาชน 	<ul style="list-style-type: none"> - ออกปฏิบัติงานรวมทั้งการติดต่อสื่อสารได้เร็วขึ้นและมีประสิทธิภาพมากขึ้น - ปัญหายานพาหนะและอุปกรณ์เสียหายใช้งานลดน้อยลง - ยืดอายุการใช้งานของยานพาหนะและอุปกรณ์ให้ยาวนานขึ้น - เพิ่มพื้นที่และความสะดวกในการเตรียมความพร้อมมากขึ้น - การจัดเก็บและค้นหาระบบฐานข้อมูลและเอกสารเป็นไปได้อย่างรวดเร็วขึ้น 	สน.ช.

ยุทธศาสตร์จังหวัดที่ 5 พัฒนาคมนและชุมชนให้มีคุณภาพและยั่งยืน ตามหลักปรัชญาของเศรษฐกิจพอเพียง

ยุทธศาสตร์ อพท. ที่ 7 ด้านความปลอดภัยในชีวิตและทรัพย์สิน

ยุทธศาสตร์ อพจ.ชบ ที่ 5 การป้องกันปราบปรามและฟื้นฟูผู้ติดยาเสพติด การรักษาความปลอดภัยในชีวิตและทรัพย์สิน

แผนงานการรักษาความสงบภายใน

ที่	โครงการ	วัตถุประสงค์	เป้าหมาย (ผลผลิตของโครงการ)	งบประมาณ					ตัวชี้วัด (KPI)	ผลที่คาดว่าจะได้รับ	หน่วยงาน รับผิดชอบ
				2561	2562	2563	2564	2565			
9	อุดหนุนสำนักงานป้องกันและบรรเทาสาธารณภัยจังหวัดชลบุรี อำเภอเมืองชลบุรี จำนวน 2 โครงการ 1) ป้องกันและลดอุบัติเหตุทางถนนช่วงเทศกาลปีใหม่และสงกรานต์ของจังหวัดชลบุรี 2) ประชุมชี้แจงมอบนโยบายพิธีชุมนุมสวนสนามของอพพร. จังหวัดชลบุรี เนื่องในวัน อพพร.	- เพื่อป้องกันและลดอุบัติเหตุทางถนนในช่วงเทศกาลสงกรานต์ปีงัย เสี่ยงต่อการเกิดอุบัติเหตุทางถนน - เพื่ออำนวยความสะดวกด้านการจราจรและรักษาความสงบเรียบร้อยให้กับประชาชน - เพื่อประชุมชี้แจงมอบนโยบายพิธีชุมนุมสวนสนามให้กับ อพพร.	- เพื่อเป็นค่าใช้จ่ายในการดำเนินการดังนี้ 1) ค่าตอบแทนการปฏิบัติของเจ้าหน้าที่ ตำรวจฝ่ายพลเรือนอาสาสมัคร หรือ อพพร. ในเขตจังหวัดชลบุรี 2) ค่าบริการจัดการจุดตรวจหลัก 3) บริหารจัดการศูนย์ปฏิบัติการฯ จังหวัดชลบุรี 4) บริหารจัดการศูนย์ปฏิบัติการฯ อำเภอ จำนวน 11 อำเภอ 5) ค่าธรรมเนียมประชาสัมพันธ์ (รายละเอียดตามโครงการของ สนง.ป้องกันบรรเทาสาธารณภัยฯ)	1,438,000	1,438,000	1,438,000	1,438,000	1,438,000	- จำนวนครั้งในการเพิ่มประสิทธิภาพการรักษาความปลอดภัยในชีวิตและทรัพย์สิน	- อุบัติเหตุในช่วงเทศกาลลดลง - ประชาชนได้รับความสะดวกในการเดินทาง - อพพร. มีความรู้ความสามารถในการปฏิบัติงานเพิ่มมากขึ้น	สน.ช.
	รวม 9 โครงการ	-	-	1,438,000	6,523,300	2,620,000	2,633,800	2,633,800	-	-	-

ยุทธศาสตร์จังหวัดที่ 5 พัฒนาคมนและชุมชนให้มีคุณภาพและยั่งยืน ตามหลักปรัชญาของเศรษฐกิจพอเพียง

ยุทธศาสตร์ อพท. ที่ 7 ด้านความปลอดภัยในชีวิตและทรัพย์สิน

ยุทธศาสตร์ อพจ.ชบ ที่ 5 การป้องกันปราบปรามและฟื้นฟูผู้ติดยาเสพติด การรักษาความปลอดภัยในชีวิตและทรัพย์สิน

แผนงานสร้างความเข้มแข็งของชุมชน

ที่	โครงการ	วัตถุประสงค์	เป้าหมาย (ผลผลิตของโครงการ)	งบประมาณ					ตัวชี้วัด (KPI)	ผลที่คาดว่าจะได้รับ	หน่วยงาน รับผิดชอบ
				2561	2562	2563	2564	2565			
1	สนับสนุนป้องกันและแก้ไขปัญหายาเสพติด โดยศูนย์ปฏิบัติการป้องกันยาเสพติดองค์การบริหารส่วนจังหวัดชลบุรี	<ul style="list-style-type: none"> - เพื่อสนองนโยบายของรัฐบาลในการแก้ไขปัญหายาเสพติด / ผู้ติดยาเสพติด ตามแผนปฏิบัติการป้องกันและแก้ไขปัญหายาเสพติด ในการลดปริมาณผู้กระทำความผิดเกี่ยวกับยาเสพติด นำคนออกจากวงจรการกระทำผิดเกี่ยวกับยาเสพติดให้เห็นอย่างชัดเจน จนไม่ส่งผลกระทบต่อสังคมและประชาชน - เพื่อการป้องกันและแก้ไขปัญหาการแพร่ระบาดของยาเสพติดในเชิงรุกและบูรณาการ - เพื่อส่งเสริมให้ชุมชน/ หน่วยงานองค์กรทุกภาคส่วนเข้ามามีบทบาทและมีส่วนร่วมในการแก้ไขปัญหายาเสพติดลดปัญหาการแพร่ระบาดของยาเสพติด 	<ul style="list-style-type: none"> - ประชาชน นักเรียน นักศึกษา ทุกภาคส่วนของสังคม ทุกหน่วยงานในจังหวัดชลบุรี 	5,000,000	5,000,000	2,000,000	2,000,000	2,000,000	<ul style="list-style-type: none"> - จำนวนองค์กรเข้าร่วมกันต่อต้านและรณรงค์ไม่เกี่ยวข้องกับยาเสพติด 	<ul style="list-style-type: none"> - การกิจด้านการต่อสู้เอาชนะยาเสพติดประสบผลสำเร็จ อย่างเป็นรูปธรรม - ลดปัญหายาเสพติดสังคมเข้มแข็ง ลดปัญหาทางสังคมประชาชน ห่างไกลยาเสพติด - เกิดความสงบสุขของสังคมชุมชน และประชาชนในพื้นที่จังหวัดชลบุรี ให้มีคุณภาพชีวิตที่ดี 	กก.

ยุทธศาสตร์จังหวัดที่ 5 พัฒนาคมนและชุมชนให้มีคุณภาพและยั่งยืน ตามหลักปรัชญาของเศรษฐกิจพอเพียง

ยุทธศาสตร์ อปท. ที่ 7 ด้านความปลอดภัยในชีวิตและทรัพย์สิน

ยุทธศาสตร์ อบจ.ชบ. ที่ 5 การป้องกันปราบปรามและฟื้นฟูผู้ติดยาเสพติด การรักษาความปลอดภัยในชีวิตและทรัพย์สิน

แผนงานสร้างความเข้มแข็งของชุมชน

ที่	โครงการ	วัตถุประสงค์	เป้าหมาย (ผลผลิตของโครงการ)	งบประมาณ					ตัวชี้วัด (KPI)	ผลที่คาดว่าจะได้รับ	หน่วยงานที่ รับผิดชอบ
				2561	2562	2563	2564	2565			
2	อุดหนุนสำนักงานคุมประพฤติ จังหวัดชลบุรี อำเภอเมืองชลบุรี จำนวน 1 โครงการ 1) เพิ่มศักยภาพในแก้ไข ปัญหายาเสพติดของสำนักงาน คุมประพฤติจังหวัดชลบุรี	- เพื่อใช้ตรวจยืนยันผล ปัสสาวะของจำเลยและผู้ถูกคุม ความประพฤติประกอบการ รายงานผลต่อศาล - เพื่อป้องกันไม่ให้จำเลยและ ผู้ถูกคุมความประพฤติหลบหนีไป กระทำความผิดซ้ำ - เพื่อใช้เป็นข้อมูลประกอบการ วางแผนการคุมความประพฤติ ได้อย่างเหมาะสม - เพื่อลดปัญหาอาชญากรรม ในพื้นที่จังหวัดชลบุรี - เพื่อประโยชน์และความสงบสุข ของสังคม ชุมชน ตลอดจนประชาชน ในพื้นที่จังหวัดชลบุรี	- เพื่อเป็นค่าชุดน้ำยาตรวจสอบ หรือทดสอบหายาเสพติด (ทดสอบจากปัสสาวะ) (หน่วยงานสมทบ จำนวน 50,000 บาท งบประมาณทั้งสิ้น 152,000 บาท) (รายละเอียดตามโครงการสำนักงาน คุมประพฤติจังหวัดชลบุรี)	-	250,000	102,000	102,000	102,000	- จำนวนครั้งที่เข้า ร่วมกันต่อต้านและ รณรงค์ไม่เกี่ยวข้องกับ ยาเสพติด	- มีชุดตรวจสอบสารเสพติดในปัสสาวะ ที่เพียงพอในการสุ่มตรวจ ผู้กระทำความผิดอันจะทำให้งาน คุมประพฤติในมิติของการบังคับ ใช้กฎหมายมีประสิทธิภาพ - เกิดประโยชน์ในเชิงบูรณาการ ทรัพยากรในชุมชนเป็นไปตาม เป้าหมายการแก้ไขปัญหายา เสพติด - การลดปัญหาอาชญากรรม ในจังหวัดชลบุรีเกิดความสงบสุข	กก.
3	อุดหนุนทัณฑสถานหญิงชลบุรี อำเภอเมืองชลบุรี จำนวน 1 โครงการ 1) เพิ่มศักยภาพในการ ป้องกันและแก้ไขปัญหายา เสพติดภายในทัณฑสถาน หญิง จ.ชลบุรี	- เพื่อตอบสนองนโยบายการ ป้องกันและแก้ไขปัญหายาเสพติด ของจังหวัดชลบุรี - เพื่อเพิ่มมาตรฐานในการป้องกัน และปราบปรามยาเสพติดภายใน ทัณฑสถานหญิงชลบุรี - เพื่อเป็นการป้องกัน มิให้เจ้าหน้าที่และผู้ต้องขัง เข้าไปยุ่งเกี่ยวกับยาเสพติด - เพื่อให้เกิดการบูรณาการในการ ทำงานร่วมกันระหว่างทัณฑสถานหญิง ชลบุรี กับหน่วยงานภายนอก	- เพื่อเป็นค่าชุดตรวจปัสสาวะ เพื่อหาสารเสพติด, ถุงมือ, หน้ากากอนามัย (หน่วยงานสมทบ จำนวน 50,000 บาท งบประมาณทั้งสิ้น 150,000 บาท) (รายละเอียดตามโครงการ ทัณฑสถานหญิงชลบุรี)	-	100,000	100,000	100,000	100,000	- จำนวนครั้งที่เข้าร่วม กันต่อต้านและรณรงค์ ไม่เกี่ยวข้องกับยาเสพติด	- สามารถสนองตอบนโยบาย การป้องกันและแก้ไขปัญหายา เสพติดของรัฐบาลภายใน พื้นที่จังหวัดชลบุรี ได้เป็นผลสำเร็จ - ทัณฑสถานหญิงชลบุรี มีมาตรการในการป้องกันและ ปราบปรามยาเสพติดเพิ่มขึ้น - เจ้าหน้าที่และผู้ต้องขังทัณฑสถาน หญิงชลบุรี ไม่เข้าไปยุ่งเกี่ยวกับยาเสพติด - เกิดการบูรณาการในการทำงาน ร่วมกันระหว่างทัณฑสถานหญิง ชลบุรี กับหน่วยงานภายนอก	กก.

ยุทธศาสตร์จังหวัดที่ 5 พัฒนาคมนและชุมชนให้มีคุณภาพและยั่งยืน ตามหลักปรัชญาของเศรษฐกิจพอเพียง

ยุทธศาสตร์ อปท. ที่ 7 ด้านความปลอดภัยในชีวิตและทรัพย์สิน

ยุทธศาสตร์ อบจ.ชบ. ที่ 5 การป้องกันปราบปรามและฟื้นฟูผู้ติดยาเสพติด การรักษาความปลอดภัยในชีวิตและทรัพย์สิน

แผนงานสร้างความเข้มแข็งของชุมชน

ที่	โครงการ	วัตถุประสงค์	เป้าหมาย (ผลผลิตของโครงการ)	งบประมาณ					ตัวชี้วัด (KPI)	ผลที่คาดว่าจะได้รับ	หน่วยงานที่ รับผิดชอบ
				2561	2562	2563	2564	2565			
4	อุดหนุนตำรวจภูธรจังหวัดชลบุรี อำเภอเมืองชลบุรี จำนวน 1 โครงการ 1) เพิ่มศักยภาพในการป้องกัน และแก้ไขปัญหายาเสพติด ในพื้นที่ตำรวจภูธร จังหวัดชลบุรี	- ดำเนินการป้องกันและแก้ไขปัญหายาเสพติดในระดับพื้นที่แพร่ระบาด เช่น หมู่บ้าน ชุมชนแออัด หอพัก ห้องเช่า เป็นต้น และพื้นที่ที่มี ความเสี่ยงต่อการแพร่ระบาดของยาเสพติด เช่น โรงเรียน โรงงาน อุตสาหกรรม และสถานบริการ สถานประกอบการ - ดำเนินการต่อกลุ่มผู้เกี่ยวข้อง ในหมู่บ้าน/ชุมชนมิให้เข้าไปเกี่ยวข้อง กับยาเสพติดโดยเฉพาะอย่างยิ่ง การดำเนินการปราบปราม ตามข้อร้องเรียนของประชาชน - เพื่อเป็นการบังคับใช้กฎหมาย ตามพระราชบัญญัติมาตรการ ในการปราบปรามผู้กระทำความผิด เกี่ยวกับยาเสพติด พ.ศ. 2534 ให้เกิดประโยชน์สูงสุด	- เพื่อจัดซื้อชุดทดสอบยาเสพติด ในปีสภาวะ <u>ประกอบด้วย</u> 1. ชุดตรวจสอบหาสารเสพติด ประเภทแอมเฟตามีน 2. ชุดตรวจสอบหาสารเสพติด ประเภทโคคาอีน 3. ชุดตรวจสอบหาสารเสพติด ประเภทกัญชา (หน่วยงานสมทบ จำนวน 20,000 บาท) งบประมาณทั้งสิ้น 2,020,000 บาท (รายละเอียดตามโครงการ ตำรวจภูธรจังหวัดชลบุรี)	-	2,000,000	2,000,000	2,000,000	2,000,000	- จำนวนองค์กร ที่เข้าร่วมกันต่อต้าน และรณรงค์ไม่เกี่ยวข้องกับ ยาเสพติด	- ชุดตรวจหาสารเสพติดสามารถ ดำเนินการป้องกันและแก้ไข ผู้กระทำความผิดเกี่ยวกับยาเสพติด ให้บรรลุตามเป้าหมาย - สามารถควบคุมปัญหาการค้า และการแพร่ระบาดของยาเสพติด ให้เพิ่มขึ้นได้ - ทราบถึงสถานการณ์และ เครือข่ายผู้กระทำความผิดเกี่ยวกับ ยาเสพติดในพื้นที่และสามารถ ประมวลวิเคราะห์เพื่อใช้ประโยชน์ ต่อไป - ประชาชนในพื้นที่จังหวัดชลบุรี มีความปลอดภัยในชีวิตและ ทรัพย์สิน - ประชาชนมีความพึงพอใจ ในการแก้ไขปัญหายาเสพติด ในหมู่บ้าน/ชุมชนของจังหวัดชลบุรี	กก.

ยุทธศาสตร์จังหวัดที่ 5 พัฒนาคมนและชุมชนให้มีคุณภาพและยั่งยืน ตามหลักปรัชญาของเศรษฐกิจพอเพียง

ยุทธศาสตร์ อปท. ที่ 7 ด้านความปลอดภัยในชีวิตและทรัพย์สิน

ยุทธศาสตร์ อบจ.ชบ ที่ 5 การป้องกันปราบปรามและฟื้นฟูผู้ติดยาเสพติด การรักษาความปลอดภัยในชีวิตและทรัพย์สิน

แผนงานสร้างความเข้มแข็งของชุมชน

ที่	โครงการ	วัตถุประสงค์	เป้าหมาย (ผลผลิตของโครงการ)	งบประมาณ					ตัวชี้วัด (KPI)	ผลที่คาดว่าจะได้รับ	หน่วยงานที่ รับผิดชอบ
				2561	2562	2563	2564	2565			
5	อุดหนุนกองบังคับการสืบสวนสอบสวนตำรวจภูธรภาค 2 จำนวน 1 โครงการ (1) โครงการพัฒนาศักยภาพการรักษาความปลอดภัยในชีวิตและทรัพย์สิน	- เพื่อพัฒนา ยกระดับมาตรฐานตลอดจนเพิ่มขีดความสามารถในการรักษาความปลอดภัยในชีวิตและทรัพย์สินของจังหวัดชลบุรี - เพื่อให้กองบังคับการสืบสวนสอบสวนตำรวจภูธรภาค 2 มีระบบงานด้านเทคโนโลยี เครื่องมือพิเศษต่างๆ เพื่อการรักษาความปลอดภัยได้อย่างมีประสิทธิภาพ - เพื่อให้เจ้าหน้าที่ผู้ปฏิบัติงานมีเครื่องมือด้านเทคโนโลยีและเครื่องมือพิเศษต่างๆ ที่เหมาะสมเพิ่มประสิทธิภาพประหยัดเวลา ค่าใช้จ่ายและทรัพยากรมนุษย์ ในการปฏิบัติงานด้านรักษาความปลอดภัยในชีวิตและทรัพย์สินของประชาชน	- เพื่อจัดซื้ออุปกรณ์ต่างๆ รายละเอียด ประกอบด้วย (1) เครื่องดูดเสียง จำนวน 3 เครื่อง (2) กล้องส่องกลางคืน จำนวน 2 กล้อง (3) กล้องบันทึกภาพเคลื่อนไหวประจำตัวขนาดความจุ 62 GB จำนวน 20 กล้อง (4) เครื่องคอมพิวเตอร์โน้ตบุ๊ก จำนวน 5 เครื่อง ตามมาตราฐานครุภัณฑ์คอมพิวเตอร์ (5) เครื่องอากาศยานไร้คนขับ จำนวน 2 เครื่อง (6) เครื่องตรวจหุ่นระเบิดสนาม จำนวน 2 เครื่อง (7) เครื่องมือเก็บกู้วัตถุระเบิดประจำตัวบุคคล จำนวน 5 ชุด (8) เครื่องตัดคลื่นสัญญาณวิทยุ/โทรศัพท์ จำนวน 2 เครื่อง (9) ฮุกแอนโตน จำนวน 3 ชุด (10) เครื่องตรวจโลหะ แอนด์สแกน จำนวน 2 เครื่อง (11) เครื่อง Gps Tracker ใช้ติดตั้งรถยนต์ จำนวน 6 ตัว (12) กล้อง Gopro Hero๗ Black Mega Accessory จำนวน 1 ตัว ฯลฯ (หน่วยงานสมทบ จำนวน 30,000 บาท งบประมาณทั้งสิ้น 1,193,700 บาท) (รายละเอียดตามโครงการกองบังคับการสืบสวนสอบสวนตำรวจภูธรภาค 2)	-	-	1,163,700	-	-	- จำนวนครั้งในการเพิ่มประสิทธิภาพการรักษาความปลอดภัยในชีวิตและทรัพย์สิน	- ประชาชนได้รับความปลอดภัยในชีวิตและทรัพย์สิน ลดช่องโหว่ของการเกิดอาชญากรรมในพื้นที่จังหวัดชลบุรี - เป็นการเสริมสร้างภาพลักษณ์อันดีในการปฏิบัติงานร่วมกันระหว่างจังหวัดชลบุรี และกองบังคับการสืบสวนสอบสวนตำรวจภูธรภาค 2 ในการพัฒนาและเพิ่มขีดความสามารถในการป้องกันอาชญากรรมในทุกรูปแบบ	สป.

ยุทธศาสตร์จังหวัดที่ 5 พัฒนาคมนและชุมชนให้มีคุณภาพและยั่งยืน ตามหลักปรัชญาของเศรษฐกิจพอเพียง

ยุทธศาสตร์ อพท. ที่ 7 ด้านความปลอดภัยในชีวิตและทรัพย์สิน

ยุทธศาสตร์ อพจ.ชบ. ที่ 5 การป้องกันปราบปรามและฟื้นฟูผู้ติดยาเสพติด การรักษาความปลอดภัยในชีวิตและทรัพย์สิน

แผนงานสร้างความเข้มแข็งของชุมชน

ที่	โครงการ	วัตถุประสงค์	เป้าหมาย (ผลผลิตของโครงการ)	งบประมาณ					ตัวชี้วัด (KPI)	ผลที่คาดว่าจะได้รับ	หน่วยงานที่ รับผิดชอบ
				2561	2562	2563	2564	2565			
6	อุดหนุนที่ทำการปกครอง จังหวัดชลบุรี จำนวน 1 โครงการ 1) เพิ่มศักยภาพในการ ป้องกันและแก้ไขปัญหายา เสพติด ของ คอ.ปส.จ.ชบ.	- เพื่อให้การดำเนินงานป้องกัน และแก้ไขปัญหายาเสพติด ของจังหวัดชลบุรีในด้านต่างๆ เกิดเอกภาพและเกิดประสิทธิภาพ ในการดำเนินงาน	- เป็นค่าใช้จ่ายในการเพิ่มศักยภาพ ในการป้องกันและแก้ไขปัญหายา เสพติดของ คอ.ปส.จ.ชบ. ดังนี้ - จัดประชุมคณะกรรมการศูนย์ อำนวยการป้องกันและปราบปราม ยาเสพติด 2. ประสานงาน บูรณาการ - ประสานงานบูรณาการ (รายละเอียดตามโครงการของ ที่ทำการปกครองจังหวัดชลบุรี)	6,000,000	6,000,000	6,000,000	6,000,000	6,000,000	- จำนวนองค์กร เข้าร่วมกันต่อต้าน และรณรงค์ไม่เกี่ยวข้อง กับยาเสพติด	- การดำเนินการป้องกันและ แก้ไขปัญหายาเสพติดในจังหวัด ชลบุรีสามารถดำเนินการได้ อย่างมีประสิทธิภาพ	กก.
7	อุดหนุนเรือนจำกลาง จังหวัดชลบุรี อำเภอบ้านบึง จำนวน 1 โครงการ (1) เพิ่มศักยภาพในการ ป้องกันและแก้ไขปัญหายา เสพติดของเรือนจำกลาง ชลบุรี	- เพื่อให้การป้องกันการแพร่ระบาด ของยาเสพติดในพื้นที่เรือนจำ ซึ่งเป็นพื้นที่จังหวัดชลบุรี มีภูมิคุ้มกัน ป้องกันยาเสพติด ทั้งในระดับเรือนจำ และพื้นที่ใกล้เคียง ด้านการแก้ไขปัญหายาเสพติดและผู้ ติดยาเสพติดในพื้นที่จังหวัดชลบุรี ได้เข้าสู่กระบวนการบำบัดรักษา กลับมาใช้ชีวิตในสังคมได้อย่าง ปกติสุขภายหลังพ้นโทษ - เพื่อเป็นการเพิ่มประสิทธิภาพ ด้านการปราบปรามยาเสพติด ที่แพร่ระบาดเข้ามาในเรือนจำ	- เพื่อเป็นค่าชุดตรวจสารเสพติด ในปัสสาวะ จำนวน 25,000 ชุด (หน่วยงานสมทบ จำนวน 20,000 บาท งบประมาณทั้งสิ้น 520,000 บาท) (รายละเอียดตามโครงการ เรือนจำกลางจังหวัดชลบุรี)	-	500,000	500,000	500,000	500,000	- จำนวนองค์กร ที่เข้าร่วมกันต่อต้าน และรณรงค์ไม่เกี่ยวข้อง กับยาเสพติด	- การดำเนินการป้องกัน และแก้ไขปัญหายาเสพติด ในเรือนจำกลางชลบุรี ซึ่งเป็น หนึ่งในพื้นที่จังหวัดชลบุรี ด้านการป้องกัน ปราบปราม เกิดผลสัมฤทธิ์ตามเป้าหมาย และตัวชี้วัดของศูนย์อำนวยการ ป้องกันและปราบปรามยาเสพติด แห่งชาติ - การดำเนินงานตามนโยบาย ด้านการป้องกัน และแก้ไขปัญหายา เสพติดอย่างต่อเนื่อง กับหน่วยงานบูรณาการในพื้นที่ เกิดความเอกภาพ มีความเข้มแข็ง สามารถควบคุม ดูแล และกำกับ ติดตามการดำเนินงานป้องกัน และแก้ไขปัญหายาเสพติดของ หน่วยงานในระดับพื้นที่ได้อย่างมี ประสิทธิภาพ	กก.

ยุทธศาสตร์จังหวัดที่ 5 พัฒนาคมนและชุมชนให้มีคุณภาพและยั่งยืน ตามหลักปรัชญาของเศรษฐกิจพอเพียง

ยุทธศาสตร์ อพท. ที่ 7 ด้านความปลอดภัยในชีวิตและทรัพย์สิน

ยุทธศาสตร์ อจ.ชบ. ที่ 5 การป้องกันปราบปรามและฟื้นฟูผู้ติดยาเสพติด การรักษาความปลอดภัยในชีวิตและทรัพย์สิน

แผนงานสร้างความเข้มแข็งของชุมชน

ที่	โครงการ	วัตถุประสงค์	เป้าหมาย (ผลผลิตของโครงการ)	งบประมาณ					ตัวชี้วัด (KPI)	ผลที่คาดว่าจะได้รับ	หน่วยงานที่ รับผิดชอบ
				2561	2562	2563	2564	2565			
8	อุดหนุนเรือนจำพิเศษพิทยา อำเภอบางละมุง จำนวน 1 โครงการ (1) เพิ่มศักยภาพในการป้องกัน และแก้ไขปัญหายาเสพติด ของเรือนจำพิเศษพิทยา	- เพื่อตอบสนองนโยบายการป้องกัน และแก้ไขปัญหายาเสพติดของจังหวัด ชลบุรี - เพื่อเป็นการป้องปรามและป้องกัน การลักลอบเสพยาเสพติดในเรือนจำ - เพื่อค้นหาและยืนยันการมีสาร เสพติดในร่างกายผู้ต้องขัง และขยายผลหาผู้กระทำความผิด	- เพื่อเป็นค่าใช้จ่ายในการเพิ่มศักยภาพ ในการป้องกันและแก้ไขปัญหายาเสพติด ประกอบด้วย 1. ชุดตรวจสารเสพติดในปัสสาวะ ชนิดหยด (ยาบ้า) พร้อมอุปกรณ์ 2. ถุงมือยาง ขนาด L 100 ชิ้น / กล่อง 3. หน้ากากอนามัย 50 ชิ้น / กล่อง (หน่วยงานสมทบ จำนวน 51,600 บาท รวมงบประมาณทั้งสิ้น 551,600 บาท) (รายละเอียดตามโครงการเรือนจำพิเศษ พิทยา)	-	100,000	500,000	500,000	500,000	- จำนวนองค์กร ที่เข้าร่วมกันต่อต้าน และรณรงค์ไม่เกี่ยวข้องกับ ภัยยาเสพติด	- สามารถดำเนินงานตาม นโยบายการป้องกันและแก้ไข ปัญหายาเสพติดของจังหวัด ชลบุรี - เรือนจำมีมาตรการป้องกัน และแก้ไขปัญหายาเสพติดที่ดีขึ้น - สามารถขยายผลตรวจสอบ ได้ว่ามีผู้ต้องขังลักลอบนำ ยาเสพติดเข้ามาในเรือนจำ หรือไม่ - การปฏิบัติต่อผู้ต้องขัง ตรงตามหลักทัณฑ์พิทยา - การควบคุมผู้ต้องขังเป็นไป อย่างมีประสิทธิภาพและ ประสิทธิผล	กก.
	รวม 8 โครงการ	-	-	11,000,000	13,950,000	12,365,700	11,202,000	11,202,000	-	-	-
	รวมทั้งสิ้น 18 โครงการ	-	-	44,438,000	52,473,300	46,985,700	45,835,800	45,835,800	-	-	-

รายละเอียดโครงการพัฒนา
แผนพัฒนาท้องถิ่น (พ.ศ.2561 - 2565)
องค์การบริหารส่วนจังหวัดชลบุรี

แบบ ผ. 02

ยุทธศาสตร์จังหวัดที่ 6 บริหารจัดการทรัพยากรธรรมชาติและสิ่งแวดล้อมให้เกิดความสมดุลอย่างมีส่วนร่วม

ยุทธศาสตร์ อบท. ที่ 5 การอนุรักษ์ / พื้นฟูสิ่งแวดล้อม และพลังงาน

ยุทธศาสตร์ อบจ.ชบ ที่ 6 การจัดการสิ่งแวดล้อม

แผนงานสร้างความเข้มแข็งของชุมชน

ที่	โครงการ	วัตถุประสงค์	เป้าหมาย (ผลผลิตของโครงการ)	งบประมาณ					ตัวชี้วัด (KPI)	ผลที่คาดว่าจะได้รับ	หน่วยงานที่ รับผิดชอบ
				2561	2562	2563	2564	2565			
1	อนุรักษ์ทรัพยากรธรรมชาติและสิ่งแวดล้อม	- เพื่อสร้างจิตสำนึก ส่งเสริมให้เยาวชนและประชาชนมีความรู้ ความเข้าใจ มีส่วนร่วมในการจัดการทรัพยากรธรรมชาติและสิ่งแวดล้อม	- อบรมสร้างจิตสำนึกเยาวชนและประชาชนจังหวัดชลบุรี	2,000,000	2,000,000	2,000,000	2,000,000	2,000,000	- จำนวนกิจกรรมด้านทรัพยากรธรรมชาติและสิ่งแวดล้อมที่ได้รับการพัฒนาให้ประชาชนมีคุณภาพชีวิตที่ดีขึ้น	- เยาวชนและประชาชนได้รับความรู้ ความเข้าใจ มีจิตสำนึกมีส่วนร่วมในการอนุรักษ์ทรัพยากรธรรมชาติและสิ่งแวดล้อม	สน.ช.
2	บริหารจัดการทรัพยากรธรรมชาติและสิ่งแวดล้อมชายฝั่งแบบบูรณาการ	- เพื่อส่งเสริมสนับสนุนให้มีการบริหารจัดการชายฝั่งทะเลแบบบูรณาการภายใต้ความร่วมมือของทุกภาคส่วนที่เกี่ยวข้องและการพัฒนาศักยภาพบุคลากรในการจัดการชายฝั่งแบบบูรณาการ - เพื่อเสริมสร้างความร่วมมือ แลกเปลี่ยนเรียนรู้ประสบการณ์ สมาชิกเครือข่ายศึกษาวัฒนธรรม ความเป็นอยู่ของประเทศที่พัฒนาแล้ว ในการบริหารจัดการชายฝั่ง	- สมาชิกองค์กรปกครองส่วนท้องถิ่น ในจังหวัดชลบุรี 99 แห่ง ภายใต้โครงการจัดการชายฝั่งแบบบูรณาการ จังหวัดชลบุรี มีพันธกิจร่วมกันในเครือข่าย PEMSEA และบุคลากรขององค์การบริหารส่วนจังหวัดชลบุรี	1,000,000	1,000,000	1,000,000	1,000,000	1,000,000	- จำนวนกิจกรรมด้านทรัพยากรธรรมชาติและสิ่งแวดล้อมที่ได้รับการพัฒนาให้ประชาชนมีคุณภาพชีวิตที่ดีขึ้น	- ความร่วมมือของหน่วยงานที่เกี่ยวข้องและสมาชิกเครือข่าย ทั้งในระดับท้องถิ่น ประเทศ และระหว่างประเทศเพื่อการบริหารจัดการชายฝั่งทะเล เกิดความยั่งยืนให้จังหวัดชลบุรี นำไปสู่การพัฒนาที่ยั่งยืนในอนาคต - ทรัพยากรธรรมชาติและสิ่งแวดล้อมชายฝั่งทะเลได้รับการเฝ้าระวัง ดูแลรักษา คุ้มครอง พื้นฟูและใช้ประโยชน์ร่วมกันอย่างยั่งยืน	สน.ช.
รวม 2 โครงการ				3,000,000	3,000,000	3,000,000	3,000,000	3,000,000			

ยุทธศาสตร์จังหวัดที่ 6 บริหารจัดการทรัพยากรธรรมชาติและสิ่งแวดล้อมให้เกิดความสมดุลอย่างมีส่วนร่วม

ยุทธศาสตร์ อพท. ที่ 5 การอนุรักษ์ / ฟื้นฟูสิ่งแวดล้อม และพลังงาน

ยุทธศาสตร์ อบจ.ชบ ที่ 6 การจัดการสิ่งแวดล้อม

แผนงานเกษตรและชุมชน

ที่	โครงการ	วัตถุประสงค์	เป้าหมาย (ผลผลิตของโครงการ)	งบประมาณ					ตัวชี้วัด (KPI)	ผลที่คาดว่าจะได้รับ	หน่วยงานที่ รับผิดชอบ
				2561	2562	2563	2564	2565			
1	โครงการบริหารจัดการ โรงปรับปรุงคุณภาพน้ำ จังหวัดชลบุรี	- เพื่อให้การจัดการเดินระบบ และบำรุงรักษาโรงปรับปรุง คุณภาพน้ำจังหวัดชลบุรี สามารถบำบัดน้ำเสียได้อย่าง มีประสิทธิภาพ และเครื่องจักร ที่มีอยู่สามารถใช้งานได้อย่างยาวนาน และการเดินระบบบำบัดน้ำเสีย เป็นไปอย่างต่อเนื่องไม่เกิดผลเสีย ต่อทางราชการ	- บำรุงรักษาบริหารจัดการ โรงปรับปรุงคุณภาพน้ำจังหวัดชลบุรี ตามแผนเส้นท่อน้ำเสียผ่าน ได้แก่ เทศบาลเมืองชลบุรี เทศบาลเมืองบ้านสวนเทศบาล ตำบลเสม็ด และเทศบาลตำบล บางทราย	4,200,000	4,200,000	4,200,000	4,200,000	4,200,000	- จำนวนกิจกรรมด้าน ทรัพยากรธรรมชาติและ สิ่งแวดล้อมที่ได้รับการ พัฒนาให้ประชาชน มีคุณภาพชีวิตที่ดีขึ้น	- สามารถบำบัดน้ำเสีย ได้อย่างมีประสิทธิภาพ - ประชาชนหรือหน่วยงาน มีความพึงพอใจต่อการบริหาร จัดการ - เสริมสร้างศักยภาพในการ จัดการคุณภาพน้ำขององค์กร บริหารส่วนจังหวัดชลบุรี	สน.ช.
2	ซ่อมแซม ปรับปรุง บำรุงรักษา เปลี่ยนอุปกรณ์ เครื่องจักร รวมทั้ง ระบบโรงปรับปรุงคุณภาพน้ำ จังหวัดชลบุรี	- เพื่อให้การจัดการเดินระบบ และบำรุงรักษาโรงปรับปรุง คุณภาพน้ำจังหวัดชลบุรี มีประสิทธิภาพ เครื่องจักร ได้รับการบำรุงรักษา ยืดอายุ การใช้งานและเดินระบบ บำบัดน้ำเสียได้อย่างต่อเนื่อง	- อุปกรณ์ เครื่องจักร อาคาร ประตูล กันน้ำทะเลไหลย้อน อุปกรณ์ระบบ ที่ชำรุดเสื่อมสภาพตามอายุการใช้งาน - ซ่อมแซม บำรุงรักษา ทรัพย์สิน โรงปรับปรุงคุณภาพน้ำจังหวัดชลบุรี	5,000,000	5,000,000	6,000,000	5,000,000	5,000,000	- จำนวนกิจกรรมด้าน ทรัพยากรธรรมชาติและ สิ่งแวดล้อมที่ได้รับการ พัฒนาให้ประชาชน มีคุณภาพชีวิตที่ดีขึ้น	- ระบบบำบัดน้ำเสีย โรงปรับปรุงคุณภาพน้ำ จังหวัดชลบุรี สามารถเดินระบบ ได้อย่างมีประสิทธิภาพ ยืดอายุการใช้งานได้อย่างคุ้มค่า ประหยัดงบประมาณ	สน.ช.

ยุทธศาสตร์จังหวัดที่ 6 บริหารจัดการทรัพยากรธรรมชาติและสิ่งแวดล้อมให้เกิดความสมดุลอย่างมีส่วนร่วม

ยุทธศาสตร์ อปท. ที่ 5 การอนุรักษ์ / ฟื้นฟูสิ่งแวดล้อม และพลังงาน

ยุทธศาสตร์ อบจ.ชบ ที่ 6 การจัดการสิ่งแวดล้อม

แผนงานทะเลและชุมชน

ที่	โครงการ	วัตถุประสงค์	เป้าหมาย (ผลผลิตของโครงการ)	งบประมาณ					ตัวชี้วัด (KPI)	ผลที่คาดว่าจะได้รับ	หน่วยงานที่ รับผิดชอบ
				2561	2562	2563	2564	2565			
3	บริหารจัดการศูนย์กำจัดขยะมูลฝอยศูนย์รวมจังหวัดชลบุรี	<ul style="list-style-type: none"> - เพื่อให้การบริหารจัดการศูนย์กำจัดขยะมูลฝอยรวมจังหวัดชลบุรี เป็นไปอย่างต่อเนื่อง - เพื่อสนับสนุนหน่วยงานรัฐภาคเอกชน และประชาชนในการพัฒนาคุณภาพชีวิตในภาพรวม 	<ul style="list-style-type: none"> - จัดหาบริการจัดโครงการค่าสาธารณูปโภค ค่าบำรุงรักษาทรัพย์สิน 	3,000,000	500,000	500,000	500,000	500,000	<ul style="list-style-type: none"> - จำนวนกิจกรรมด้านทรัพยากรธรรมชาติและสิ่งแวดล้อมที่ได้รับการพัฒนาให้ประชาชนมีคุณภาพชีวิตที่ดีขึ้น 	<ul style="list-style-type: none"> - ลดปัญหาการกำจัดขยะมูลฝอยของ อปท.ที่เป็นเครือข่าย - สามารถดำเนินการได้อย่างต่อเนื่องและมีประสิทธิภาพ 	สน.ช.
4	บำรุงดูแลรักษาภูมิทัศน์ในความรับผิดชอบขององค์การบริหารส่วนจังหวัดชลบุรี	<ul style="list-style-type: none"> - เพื่อบำรุงรักษาต้นไม้ - เพื่อให้ประชาชนมีสถานที่ออกกำลังกาย - เพื่อเพิ่มพื้นที่สีเขียว 	<ul style="list-style-type: none"> - ค่าดูแลบำรุงรักษาต้นไม้เป็นการอนุรักษ์ทรัพยากรธรรมชาติและสภาพแวดล้อม - ค่าปรับปรุงภูมิทัศน์ - ค่าดำเนินการฯ 	3,000,000	2,022,000	1,874,000	2,000,000	2,000,000	<ul style="list-style-type: none"> - จำนวนพื้นที่สีเขียวของจังหวัดที่ได้รับการปรับปรุงเพิ่มขึ้น 	<ul style="list-style-type: none"> - มีสวนสาธารณะสถานที่ออกกำลังกายเพิ่มมากขึ้น - มีพื้นที่สีเขียวมากขึ้น 	สน.ช.

ยุทธศาสตร์จังหวัดที่ 6 บริหารจัดการทรัพยากรธรรมชาติและสิ่งแวดล้อมให้เกิดความสมดุลอย่างมีส่วนร่วม

ยุทธศาสตร์ อปท. ที่ 5 การอนุรักษ์ / ฟื้นฟูสิ่งแวดล้อม และพลังงาน

ยุทธศาสตร์ อบจ.ชบ ที่ 6 การจัดการสิ่งแวดล้อม

แผนงานเคหะและชุมชน

ที่	โครงการ	วัตถุประสงค์	เป้าหมาย (ผลผลิตของโครงการ)	งบประมาณ					ตัวชี้วัด (KPI)	ผลที่คาดว่าจะได้รับ	หน่วยงานที่ รับผิดชอบ
				2561	2562	2563	2564	2565			
5	บริหารจัดการขยะอันตราย ชุมชนจังหวัดชลบุรี	- เพื่อให้การบริหารจัดการขยะ อันตรายชุมชนของ อปท.ในพื้นที่ จังหวัดชลบุรี สามารถดำเนินการ ได้อย่างมีประสิทธิภาพ - เพื่อช่วยลดปริมาณขยะใน พื้นที่จังหวัดชลบุรี เกิดความ คุ้มค่าในการลงทุนตามนโยบาย ของรัฐบาลและกระทรวง มหาดไทย	- ค่าบริการกำจัดและขนส่งขยะ อันตรายภายในชุมชนในจังหวัดชลบุรี	-	-	600,000	600,000	600,000	- จำนวนกิจกรรมด้าน ทรัพยากรธรรมชาติและ สิ่งแวดล้อมที่ได้รับการ พัฒนาให้ประชาชนมี คุณภาพชีวิตที่ดีขึ้น	- ปริมาณขยะอันตรายชุมชน ที่มีอยู่ได้รับการกำจัดอย่าง ถูกต้องตามหลักสุขาภิบาล - ช่วยลดปริมาณขยะชุมชน ในพื้นที่จังหวัดชลบุรี	สน.ช.
6	1 อปท. 1 ถนนท้องถิ่น ใส่ใจสิ่งแวดล้อม	- เพื่อให้องค์กรปกครองท้องถิ่น มีถนนที่มีความสวยงาม เป็นระเบียบเรียบร้อย มีสิ่งแวดล้อมที่ดี	- ปลูกต้นไม้บริเวณเกาะกลางถนน แยกทางหลวงหมายเลข 3 ถนนสุขุมวิท กม. ที่ 108 ตำบลแสนสุข	-	390,000	-	-	-	- จำนวนพื้นที่สีเขียว ของจังหวัดชลบุรีได้รับ การปรับปรุงเพิ่มขึ้น	- มีถนนที่มีความสวยงาม เป็นระเบียบเรียบร้อย มีสิ่งแวดล้อมที่ดีและ ประชาชนเดินทางสัญจร ด้วยความปลอดภัย	สน.ช.

ยุทธศาสตร์จังหวัดที่ 6 บริหารจัดการทรัพยากรธรรมชาติและสิ่งแวดล้อมให้เกิดความสมดุลอย่างมีส่วนร่วม

ยุทธศาสตร์ อพท. ที่ 5 การอนุรักษ์ / พื้นฟูสิ่งแวดล้อม และพลังงาน

ยุทธศาสตร์ อบจ.ชบ ที่ 6 การจัดการสิ่งแวดล้อม

แผนงานเคหะและชุมชน

ที่	โครงการ	วัตถุประสงค์	เป้าหมาย (ผลผลิตของโครงการ)	งบประมาณ					ตัวชี้วัด (KPI)	ผลที่คาดว่าจะได้รับ	หน่วยงานที่ รับผิดชอบ
				2561	2562	2563	2564	2565			
7	ปรับปรุงซ่อมแซมสวนสาธารณะ ในความรับผิดชอบของ อบจ.ชบ.	- เพื่อบำรุงรักษาพันธุ์ไม้ - เพื่อให้ประชาชนมีสถานที่ ออกกำลังกาย พักผ่อนหย่อนใจ และทำกิจกรรมต่างๆ	- งานปรับปรุงซ่อมแซมสวนกลางบ้าน และสวนลานคนเมือง	613,800	613,800	617,370	617,370	617,370	- จำนวนพื้นที่สีเขียว ของจังหวัดที่ได้รับการ ปรับปรุงเพิ่มขึ้น	- มีสวนสาธารณะ สถานที่ ออกกำลังกายเพิ่มมากขึ้น - มีพื้นที่สีเขียวเพิ่มมากขึ้น	สน.ช.
8	ปรับปรุงซ่อมแซม สวนสาธารณะ สวนเฉลิมพระเกียรติราชินี	- เพื่อความปลอดภัยและสุขภาพ ของประชาชนที่มาใช้บริการ - เพื่อให้ประชาชนทั่วไปมีสถานที่ ออกกำลังกาย พักผ่อนหย่อนใจ และทำกิจกรรมต่างๆ - เพื่อลดค่าใช้จ่ายในการซ่อม บำรุง	- ปรับปรุงซ่อมแซมสวนสาธารณะ เฉลิมพระเกียรติราชินีฯ ประกอบด้วย 1. งานก่อสร้างลานอเนกประสงค์ 2. งานติดตั้งคอนกรีตสระน้ำ 3. งานทางเดินแอสฟัลท์ติกคอนกรีต 4. งานวางท่อประปา 5. งานซ่อมสะพาน 6. งานครุภัณฑ์	2,635,800	2,635,800	4,010,272	4,010,272	4,010,272	- จำนวนพื้นที่สีเขียว ของจังหวัดที่ได้รับการ ปรับปรุงเพิ่มขึ้น	- มีสวนสาธารณะ สถานที่ ออกกำลังกายเพิ่มมากขึ้น - มีพื้นที่สีเขียวเพิ่มมากขึ้น	สน.ช.
9	จัดซื้อพร้อมติดตั้งเครื่อง ออกกำลังกายภายในสวน เฉลิมพระเกียรติราชินี สวนกลางบ้าน ลานคนเมือง และสวนท่านนารถ	- เพื่อส่งเสริมให้ประชาชน ได้มีสถานที่ออกกำลังกาย อย่างต่อเนื่องและสม่ำเสมอ - เพื่อสร้างแรงจูงใจให้ ประชาชนสนใจในการ ออกกำลังกายเพิ่มมากขึ้น	- จัดซื้อและติดตั้งเครื่องออกกำลังกาย สวนเฉลิมพระเกียรติราชินี จำนวน 15 เครื่อง - สวนลานคนเมือง จำนวน 15 เครื่อง - สวนท่านนารถ จำนวน 13 เครื่อง - สวนกลางบ้าน จำนวน 12 เครื่อง รวมทั้งสิ้น 55 เครื่อง	-	-	8,710,400	-	-	- จำนวนประชาชน ที่ได้รับการบริการ	- ประชาชนมาใช้สวนสาธารณะ เพิ่มมากขึ้น - ประชาชนมีสถานที่ ออกกำลังกายที่ได้มาตรฐาน เหมาะสม และปลอดภัย	สน.ช.

ยุทธศาสตร์จังหวัดที่ 6 บริหารจัดการทรัพยากรธรรมชาติและสิ่งแวดล้อมให้เกิดความสมดุลอย่างมีส่วนร่วม

ยุทธศาสตร์ อบท. ที่ 5 การอนุรักษ์ / พื้นฟูสิ่งแวดล้อม และพลังงาน

ยุทธศาสตร์ อบจ.ชบ ที่ 6 การจัดการสิ่งแวดล้อม

แผนงานเคหะและชุมชน

ที่	โครงการ	วัตถุประสงค์	เป้าหมาย (ผลผลิตของโครงการ)	งบประมาณ					ตัวชี้วัด (KPI)	ผลที่คาดว่าจะได้รับ	หน่วยงานที่ รับผิดชอบ
				2561	2562	2563	2564	2565			
10	ปรับปรุงไฟฟ้าแสงสว่าง สวนสาธารณะ ลานคนเมือง ตำบลเสม็ด อำเภอเมืองชลบุรี	- เพื่อก่อให้เกิดความปลอดภัย ในชีวิตและทรัพย์สิน - เพื่อลดปัญหาอาชญากรรม - เพื่อลดพื้นที่เสี่ยงภัยในเวลา กลางคืน	- เปลี่ยนเสาไฟฟ้าพร้อมอุปกรณ์ และสายไฟฟ้า - ตู้ควบคุมไฟฟ้า - ไฟส่องสนามบาสเก็ตบอล - ชุดปั้มน้ำและอุปกรณ์ควบคุม	-	-	807,000	-	-	- จำนวนพื้นที่ในสวน สาธารณะ ลานคนเมือง ได้รับการพัฒนาด้านไฟฟ้า ส่องสว่างมากขึ้น	- ลดพื้นที่เสี่ยงภัย - ประชาชนมีความปลอดภัย ในชีวิตและทรัพย์สิน - ลดปัญหาอาชญากรรม	สน.ช.
11	ปรับปรุงไฟฟ้าแสงสว่าง สวนสาธารณะ สวนกลางบ้าน ตำบลเสม็ด อำเภอเมืองชลบุรี	- เพื่อก่อให้เกิดความปลอดภัย ในชีวิตและทรัพย์สิน - เพื่อลดปัญหาอาชญากรรม - เพื่อลดพื้นที่เสี่ยงภัยในเวลา กลางคืน	- เปลี่ยนเสาไฟฟ้าพร้อมอุปกรณ์ และสายไฟฟ้า - ตู้ควบคุมไฟฟ้า - ไฟส่องสนามบาสเก็ตบอล - ชุดปั้มน้ำและอุปกรณ์ควบคุม	-	-	321,000	-	-	- จำนวนพื้นที่ในสวน สาธารณะ สวนกลางบ้าน ได้รับการพัฒนาด้านไฟฟ้า ส่องสว่างมากขึ้น	- ลดพื้นที่เสี่ยงภัย - ประชาชนมีความปลอดภัย ในชีวิตและทรัพย์สิน - ลดปัญหาอาชญากรรม	สน.ช.
	รวม 11 โครงการ			18,449,600	15,361,600	27,640,042	16,927,642	16,927,642			
	รวมทั้งสิ้น 13 โครงการ			21,449,600	18,361,600	30,640,042	19,927,642	19,927,642			

รายละเอียดโครงการพัฒนา
แผนพัฒนาท้องถิ่นสี่ปี (พ.ศ.2561 - 2564)
องค์การบริหารส่วนจังหวัดชลบุรี

ยุทธศาสตร์จังหวัดที่ 5 พัฒนาคมนาคมและชุมชนให้มีคุณภาพและยั่งยืน ตามหลักปรัชญาของเศรษฐกิจพอเพียง

ยุทธศาสตร์ อปท. ที่ 6 การบริหารจัดการตามหลักธรรมาภิบาล

ยุทธศาสตร์ อบจ.ชบ ที่ 7 การบริหารจัดการตามหลักธรรมาภิบาล

แผนงานบริหารงานทั่วไป

ที่	โครงการ	วัตถุประสงค์	เป้าหมาย (ผลผลิตของโครงการ)	งบประมาณ					ตัวชี้วัด (KPI)	ผลที่คาดว่าจะได้รับ	หน่วยงานที่ รับผิดชอบ
				2561	2562	2563	2564	2565			
1	อบรมความรู้ด้านกฎหมายให้แก่ประชาชนในจังหวัดชลบุรี	- เพื่อให้ประชาชนในจังหวัดชลบุรี ได้มีความรู้ความเข้าใจกฎหมายที่ควรรู้ เกี่ยวกับสิทธิและหน้าที่ตามกฎหมาย	- อบรมเชิงเสวนาให้ความรู้ด้านกฎหมาย สำหรับกลุ่มประชาชนในจังหวัดชลบุรี	167,200	167,200	167,200	167,200	167,200	- จำนวนประชาชน ที่มีความเข้าใจ มีจิตสำนึก และการมีส่วนร่วม ทางการเมือง	- ประชาชนในจังหวัดชลบุรี มีความรู้ความเข้าใจในกฎหมายที่ควรรู้ เกี่ยวกับสิทธิหน้าที่ตามกฎหมาย ประชาชนมีคุณภาพชีวิตที่ดี ร่วมกับภาครัฐที่มีธรรมาภิบาล มีสัมพันธภาพที่ดีนำไปสู่ความร่วมมือ ร่วมใจพัฒนาอย่างยั่งยืน	สป.
2	คำบำรุงสมาคมองค์การบริหารส่วนจังหวัดแห่งประเทศไทย	- เพื่อส่งเสริมและพัฒนาศักยภาพ การบริการสาธารณะขององค์กร - ปกครองส่วนท้องถิ่นในด้านต่างๆ ให้เกิดประสิทธิภาพ	- เป็นค่าใช้จ่ายในการบำรุงสมาคม	1,000,000	1,000,000	2,000,000	2,000,000	2,000,000	- จำนวนภารกิจ ที่ได้บริการประชาชน อย่างรวดเร็ว	- เครือข่ายหรือสมาชิกมีความเข้มแข็ง สามารถบริหารจัดการเครือข่าย อย่างยั่งยืนมีประสิทธิภาพ และประสิทธิผล	สป.
3	พัฒนาเทคโนโลยีสารสนเทศการสื่อสารขององค์การบริหารส่วนจังหวัดชลบุรี	- เพื่อใช้ในการประชาสัมพันธ์เผยแพร่ และบริการข่าวสารสู่หน่วยงานภาครัฐ ภาคประชาชนทั่วไปและสามารถ รองรับปริมาณข้อมูลและการให้บริการ เข้าใช้ระบบอินเทอร์เน็ต	- เซิร์ฟเวอร์และบำรุงรักษาเว็บไซต์ ระบบจดหมายอิเล็กทรอนิกส์ และระบบ ร้องเรียนร้องทุกข์ - พัฒนาและบำรุงรักษาระบบงานต่างๆ เช่น ระบบจัดเก็บเอกสารอิเล็กทรอนิกส์ ระบบบริหารเครื่องคอมพิวเตอร์ ฯลฯ	3,316,000	3,316,000	3,316,000	3,316,000	3,316,000	- จำนวนครั้งของระบบ ที่ได้รับการดูแลและพัฒนา	- หน่วยงานภาครัฐ เอกชน และประชาชนทั่วไปได้รับการ ประชาสัมพันธ์เผยแพร่ข่าวสาร ผ่านระบบเครือข่ายอินเทอร์เน็ต ในรูปแบบเว็บไซต์ของหน่วยงาน	สป.

ยุทธศาสตร์จังหวัดที่ 5 พัฒนาคมนาคมและชุมชนให้มีคุณภาพและยั่งยืน ตามหลักปรัชญาของเศรษฐกิจพอเพียง

ยุทธศาสตร์ อปท. ที่ 6 การบริหารจัดการตามหลักธรรมาภิบาล

ยุทธศาสตร์ อบจ.ชบ. ที่ 7 การบริหารจัดการตามหลักธรรมาภิบาล

แผนงานบริหารงานทั่วไป

ที่	โครงการ	วัตถุประสงค์	เป้าหมาย (ผลผลิตของโครงการ)	งบประมาณ					ตัวชี้วัด (KPI)	ผลที่คาดว่าจะได้รับ	หน่วยงานที่ รับผิดชอบ
				2561	2562	2563	2564	2565			
		<ul style="list-style-type: none"> - เพื่อพัฒนาระบบประมวลผลและจัดเก็บข้อมูลสารสนเทศและสอดคล้องกับกระบวนการปฏิบัติงาน - เพื่อให้มีระบบป้องกันการบุกรุกและกำจัดไวรัสคอมพิวเตอร์อย่างเป็นระบบต่อเนื่อง - เพื่อจัดให้มีระบบเครือข่ายท้องถิ่น (LAN) และระบบอินเทอร์เน็ตใช้เชื่อมโยงหน่วยงานภายในเข้าด้วยกันและเชื่อมโยงเข้าเครือข่ายสาธารณะเพื่อเป็นช่องทางการสื่อสารข้อมูลและสารสนเทศระหว่างหน่วยงานภายใน อปท. 	<ul style="list-style-type: none"> - จัดซื้อลิขสิทธิ์โปรแกรมต่างๆ เช่น โปรแกรมป้องกันและกำจัดไวรัสคอมพิวเตอร์ ฯลฯ - พัฒนาและบำรุงรักษา ระบบเครือข่ายคอมพิวเตอร์ ขององค์การบริหารส่วน-จังหวัดชลบุรี - บำรุงรักษาสายสัญญาณคอมพิวเตอร์พร้อมอุปกรณ์เครือข่ายภายใน 							<ul style="list-style-type: none"> - องค์การบริหารส่วนจังหวัดชลบุรี มีระบบงานการจัดเก็บข้อมูลสารสนเทศพร้อมสนับสนุนในการปฏิบัติงานของหน่วยงาน - องค์การบริหารส่วนจังหวัดชลบุรี มีความพร้อมในการให้บริการด้านเทคโนโลยีสารสนเทศในรูปแบบต่างๆ ภายในหน่วยงานและมีการบำรุงรักษาอุปกรณ์ รวมถึงโปรแกรมและระบบงานต่างๆ ภายในหน่วยงานให้มีประสิทธิภาพอย่างต่อเนื่อง 	
4	ให้ความรู้ปลูกจิตสำนึกในการป้องกันและปราบปรามการทุจริต	<ul style="list-style-type: none"> - เพื่อให้เจ้าหน้าที่ ของ อปท. มีความรู้ ความเข้าใจกฎหมายที่ควรรู้เกี่ยวกับสิทธิและหน้าที่ตามกฎหมาย 	<ul style="list-style-type: none"> - อบรมให้ความรู้ข้าราชการ พนักงาน พนักงานจ้างของ อปท. 	100,000	100,000	100,000	100,000	100,000	<ul style="list-style-type: none"> - จำนวนครั้งที่มีการอบรมบุคลากรด้านการพัฒนาระบบข้อมูลและการทำงานสู่มืออาชีพ 	<ul style="list-style-type: none"> - ข้าราชการและเจ้าหน้าที่รัฐ ที่เข้าร่วมโครงการเกิดความตระหนักและเกิดค่านิยมต่อต้านการทุจริตในภาครัฐ 	สป.

ยุทธศาสตร์จังหวัดที่ 5 พัฒนาคณะและชุมชนให้มีคุณภาพและยั่งยืน ตามหลักปรัชญาของเศรษฐกิจพอเพียง

ยุทธศาสตร์ อปท. ที่ 6 การบริหารจัดการตามหลักธรรมาภิบาล

ยุทธศาสตร์ อบจ.ชบ. ที่ 7 การบริหารจัดการตามหลักธรรมาภิบาล

แผนงานบริหารงานทั่วไป

ที่	โครงการ	วัตถุประสงค์	เป้าหมาย (ผลผลิตของโครงการ)	งบประมาณ					ตัวชี้วัด (KPI)	ผลที่คาดว่าจะได้รับ	หน่วยงานที่ รับผิดชอบ
				2561	2562	2563	2564	2565			
5	ส่งเสริมกิจกรรม/ฝึกอบรม/ สัมมนาหรือศึกษาดูงาน ของผู้บริหารสมาชิกสภา ข้าราชการ อบจ.บุคลากร ของหน่วยงานอื่นและพนักงาน ส่วนท้องถิ่นที่เกี่ยวข้อง	- เพื่อเพิ่มความรู้ ความเข้าใจ ในทักษะการบริหาร และแนวทาง การพัฒนาที่หลากหลาย นำมาปรับใช้ ในการจัดการภาครัฐแนวใหม่ และการบริหารท้องถิ่นสมัยใหม่ ให้กับผู้บริหาร สมาชิกสภาองค์กร- บริหารส่วนจังหวัด บุคลากร ของหน่วยงานอื่น และพนักงาน ส่วนท้องถิ่นที่เกี่ยวข้อง	- ฝึกอบรมสัมมนาศึกษาดูงาน ของผู้บริหาร สมาชิกสภา อบจ. ข้าราชการ อบจ. บุคลากรของหน่วยงานอื่น และพนักงานส่วนท้องถิ่นที่เกี่ยวข้อง ทั้งในประเทศและต่างประเทศ รวมทั้งการจัดกิจกรรมต่างๆ ที่เป็นการ ส่งเสริมศักยภาพการสร้างความรัก ความสามัคคีในหมู่คณะตามโครงการ	8,000,000	8,000,000	2,000,000	2,000,000	2,000,000	- จำนวนครั้งที่มีการอบรม บุคลากรด้านการพัฒนา ระบบข้อมูลและการทำงาน สู่มืออาชีพ	- ผู้เข้ารับการอบรมสัมมนามีความรู้ ความเข้าใจในทักษะการบริหาร ตามแนวคิดการจัดการภาครัฐสมัยใหม่ สามารถนำความรู้ที่ได้รับจากการอบรม สัมมนาและศึกษาดูงานไปพัฒนา ประสิทธิภาพการบริหารงาน ได้อย่างถูกต้องและเหมาะสม	กก.
6	ฝึกอบรม สัมมนา ประชุม ดูงาน สำหรับบุคลากร ประชาคม และผู้นำชุมชนในการพัฒนา ท้องถิ่น	- เพื่อเพิ่มพูนเทคนิคความรู้ความเข้าใจ ในหลักการพัฒนาท้องถิ่น ตลอดจน สามารถประยุกต์ใช้หลักการพัฒนา ท้องถิ่นแบบบูรณาการร่วมกัน ระหว่างองค์กรปกครองส่วนท้องถิ่นได้	- ผู้บริหารและเจ้าหน้าที่ปฏิบัติงาน ด้านการจัดทำแผน งบประมาณ และการติดตามประเมินผล - ตัวแทนภาคประชาชนขององค์กร ปกครองส่วนท้องถิ่นในเขตจังหวัดชลบุรี	400,000	600,000	600,000	600,000	600,000	- จำนวนครั้งที่มีการอบรม บุคลากรด้านการพัฒนา ระบบข้อมูลและการทำงาน สู่มืออาชีพ	- ผู้เข้ารับการฝึกอบรมได้เพิ่มพูน เทคนิคในการพัฒนาท้องถิ่น ตลอดจนสามารถนำทฤษฎีไปประยุกต์ ใช้ในหลักการพัฒนาท้องถิ่นได้	กผ.
7	อบรมสัมมนาและดูงาน สำหรับผู้บริหาร/สมาชิกสภา อบจ. /ข้าราชการ อบจ./ข้าราชการครู อบจ.ลูกจ้างประจำ/พนักงานจ้าง /และบุคลากรทางการศึกษา โรงเรียนในสังกัด อบจ.	- เพื่อพัฒนาทักษะ ความรู้ ความเข้าใจ ในหลักการทำงานตามหน้าที่ ความรับผิดชอบให้กับผู้บริหาร สมาชิกสภา อบจ.ข้าราชการ ลูกจ้างประจำและพนักงานจ้างในสังกัด	- เป็นค่าใช้จ่ายในโครงการฝึกอบรม สัมมนา เช่น อาหาร ค่าวิทยากร ค่าที่พัก ค่ายานพาหนะ ฯลฯ	9,000,000	11,500,000	12,000,000	12,000,000	12,000,000	- จำนวนครั้งที่มีการอบรม บุคลากรด้านการพัฒนา ระบบข้อมูลและการทำงาน สู่มืออาชีพ	- ผู้บริหาร สมาชิกสภา อบจ. ข้าราชการ อบจ. ข้าราชการครู ในสังกัด อบจ. ลูกจ้างประจำ และพนักงานจ้างมีความรู้ ความสามารถในการปฏิบัติงานเพิ่มขึ้น	กจ.

ยุทธศาสตร์จังหวัดที่ 5 พัฒนาคณะและชุมชนให้มีคุณภาพและยั่งยืน ตามหลักปรัชญาของเศรษฐกิจพอเพียง

ยุทธศาสตร์ อปท. ที่ 6 การบริหารจัดการตามหลักธรรมาภิบาล

ยุทธศาสตร์ อบจ.ชบ ที่ 7 การบริหารจัดการตามหลักธรรมาภิบาล

แผนงานบริหารงานทั่วไป

ที่	โครงการ	วัตถุประสงค์	เป้าหมาย (ผลผลิตของโครงการ)	งบประมาณ					ตัวชี้วัด (KPI)	ผลที่คาดว่าจะได้รับ	หน่วยงานที่ รับผิดชอบ
				2561	2562	2563	2564	2565			
8	พัฒนาระบบบันทึกเวลาบุคลากรองค์การบริหารส่วนจังหวัด ด้วยบัตรและลายนิ้วมือ	- เพื่อพัฒนาระบบคอมพิวเตอร์ในการควบคุมการทำงาน ของระบบบันทึกเวลา - เพื่อพัฒนาโปรแกรมสำหรับการบริหารและการจัดการ	- ค่าดูแลรักษาเครื่องบันทึกเวลาด้วยบัตรและลายนิ้วมือรายปี - เครื่องบันทึกเวลาด้วยบัตรและลายนิ้วมือ จำนวน 5 เครื่อง โปรแกรม Master Time จำนวน 1 ลิขสิทธิ์ ติดตั้ง ณ อบจ.ชลบุรี จำนวน 4 เครื่อง ติดตั้ง ณ อาคารที่พักนักกีฬา จำนวน 1 เครื่อง เข้าดำเนินการบำรุงรักษาทุกๆ 4 เดือน จำนวน 3 ครั้ง/ปี รับประกันอุปกรณ์ เครื่องบันทึกเวลาด้วยบัตรและลายนิ้วมือ	99,000	110,000	120,000	130,000	143,000	- จำนวนครั้งของระบบที่ได้รับการดูแลและพัฒนา	-ระบบบันทึกเวลาได้รับการดูแลและบำรุงรักษา -สามารถทำงานได้อย่างต่อเนื่องและมีประสิทธิภาพ	กจ.
9	ปรับปรุงและต่อเติมอาคารสำนักงานองค์การบริหารส่วนจังหวัดชลบุรีชั้น 1 (อาคาร 1)	- เพื่อให้เป็นสถานที่ในการปฏิบัติงานเพื่อเพิ่มประสิทธิภาพ รองรับบุคลากรครูภัณฑ์ เครื่องมือเป็นจำนวนมาก ทำให้สถานที่ในการปฏิบัติงานและให้บริการประชาชน ส่วนราชการ บุคคล หรือคณะบุคคลที่มาศึกษาดูงาน อบจ. ชลบุรี มีไม่เพียงพอ จึงปรับปรุงและต่อเติมอาคารบางส่วนของอาคารเป็นสำนักงาน และห้องประชุม	- ปรับปรุงและต่อเติมอาคารสำนักงาน อบจ. ชลบุรี ชั้น 1 (อาคาร 1) ขนาดกว้าง 9.00 เมตร ยาว 49.00 เมตร (ตามแบบแปลนองค์การบริหารส่วนจังหวัดชลบุรี)	-	-	10,886,000	-	-	- จำนวนหน่วยงานที่ให้บริการเบ็ดเสร็จที่จัดสร้าง/ปรับปรุง จัดการสถานที่รองรับการบริการประชาชน	- อาคารสำนักงาน สามารถใช้เป็นสถานที่ในการบริหารงานราชการ ในองค์การบริหารส่วนจังหวัดชลบุรี และรองรับประชาชนทั่วไปที่มาติดต่อประสานงาน สามารถใช้งานได้อย่างมีประสิทธิภาพ	สป.

ยุทธศาสตร์จังหวัดที่ 5 พัฒนาคณะและชุมชนให้มีคุณภาพและยั่งยืน ตามหลักปรัชญาของเศรษฐกิจพอเพียง

ยุทธศาสตร์ อพท. ที่ 6 การบริหารจัดการตามหลักธรรมาภิบาล

ยุทธศาสตร์ อบจ.ชบ ที่ 7 การบริหารจัดการตามหลักธรรมาภิบาล

แผนงานบริหารงานทั่วไป

ที่	โครงการ	วัตถุประสงค์	เป้าหมาย (ผลผลิตของโครงการ)	งบประมาณ					ตัวชี้วัด (KPI)	ผลที่คาดว่าจะได้รับ	หน่วยงานที่ รับผิดชอบ
				2561	2562	2563	2564	2565			
10	ปรับปรุงศูนย์เครื่องจักรกล อบจ.ชบ.ตำบลเสม็ด อำเภอเมืองชลบุรี	- เพื่อปรับปรุงอาคารศูนย์เครื่องจักรกล สามารถใช้งานได้ยังมีประสิทธิภาพ - เพื่ออำนวยความสะดวก ในการปฏิบัติงานของเจ้าหน้าที่ ศูนย์เครื่องจักรกล	- ก่อสร้างปรับปรุงหลังคาโรงจอดรถ ขนาด 1,900 ตารางเมตร และพื้นที่จอดรถ ขนาด 1,200 ตารางเมตร พร้อมปรับปรุง อาคารสำนักงานขนาด 200 ตารางเมตร และอาคารห้องเก็บอุปกรณ์และเครื่องมือ ขนาด 200 ตารางเมตร (ตามแบบองค์การบริหารส่วนจังหวัดชลบุรี)	-	4,794,000	-	-	-	- จำนวนหน่วยงาน ที่ให้บริการเบ็ดเสร็จ ที่จัดสร้าง/ปรับปรุงจัดการ สถานที่รองรับการบริการ ประชาชน	- เจ้าหน้าที่ศูนย์เครื่องจักรกล ได้รับความสะดวกในการปฏิบัติงาน สามารถทำงานได้อย่างมีประสิทธิภาพ มากยิ่งขึ้น	สำนัก การช่าง
11	ปรับปรุงระบบเครื่องปรับอากาศ สำนักงานองค์การบริหาร ส่วนจังหวัดชลบุรี อาคาร 1 และอาคาร 2	- เพื่อเพิ่มประสิทธิภาพในการ ปฏิบัติงานการปรับปรุง ดูแลทรัพย์สิน ให้มีคุณภาพ และพร้อมใช้งาน - เพื่อประหยัดค่าใช้จ่ายในการบำรุง รักษาและเกิดความคุ้มค่าในการใช้ พลังงานไฟฟ้า	- เพื่อเป็นค่าใช้จ่ายในการปรับปรุงระบบ ปรับอากาศ ประกอบด้วย 1. อาคาร 1 ชั้น 1,2,3 2. อาคาร 2 ชั้น 1,2,3,4 (รายละเอียดตามโครงการสำนักปลัดฯ)	-	-	32,000,000	-	-	- จำนวนการจัดทำ ครุภัณฑ์ เพื่อการพัฒนา ประสิทธิภาพการปฏิบัติงาน	- ประชาชนได้รับการบริการอย่างมี คุณภาพ และสามารถให้บริการได้ ครบทุกภาคส่วน	สป.
12	ปรับปรุงระบบป้องกันภัย การใช้งานผ่านระบบเครือข่าย และระบบคอมพิวเตอร์แม่ข่าย เสมือนขององค์การบริหารส่วน จังหวัดชลบุรี	- เพื่อป้องกันการเข้าถึงระบบ เครือข่ายขององค์การบริหารส่วน จังหวัดชลบุรีจากภายนอก - เพื่อสามารถตรวจสอบการใช้งาน ได้อย่างถูกต้อง และสามารถทำงาน ร่วมกับระบบบริหารจัดการผู้ใช้ได้ - เพื่อให้องค์กรสามารถบริหารจัดการ ปริมาณข้อมูลบนเครือข่ายได้อย่างมี ประสิทธิภาพ - เพื่อป้องกันการใช้งาน และการตรวจสอบการใช้งานที่ผิด วัตถุประสงค์ขององค์กร	- ปรับปรุงระบบป้องกันภัยฯ จำนวน 4 รายการ ดังนี้ 1.จัดหาและติดตั้งเครื่องคอมพิวเตอร์ แม่ข่าย แบบที่ 2 2.จัดหาและติดตั้งอุปกรณ์จัดเก็บ Log file ระบบเครือข่าย แบบที่ 2 3.จัดหาและติดตั้งอุปกรณ์ป้องกันเครือข่าย (Next Generation Firewall) แบบที่ 2 4.ติดตั้งระบบและติดตั้งอุปกรณ์ (รายละเอียดตามโครงการสำนักปลัดฯ)	-	-	1,857,000	-	-	- จำนวนการจัดทำ ครุภัณฑ์ เพื่อการพัฒนา ประสิทธิภาพการปฏิบัติงาน	- อบจ.ชลบุรีมีการป้องกันการเข้าถึง ระบบเครือข่ายของ อบจ.ชลบุรี จากภายนอก - อบจ.ชลบุรี สามารถตรวจสอบ การใช้งานและสามารถทำงานร่วมกับ ระบบบริหารจัดการผู้ใช้เพื่อตรวจสอบ ได้อย่างถูกต้อง - อบจ.ชลบุรี มีการป้องกันการใช้งาน และการตรวจสอบการใช้งานที่ผิด วัตถุประสงค์ขององค์กร	สป.

ยุทธศาสตร์จังหวัดที่ 5 พัฒนาคณะและชุมชนให้มีคุณภาพและยั่งยืน ตามหลักปรัชญาของเศรษฐกิจพอเพียง

ยุทธศาสตร์ อบท. ที่ 6 การบริหารจัดการตามหลักธรรมาภิบาล

ยุทธศาสตร์ อบจ.ชบ ที่ 7 การบริหารจัดการตามหลักธรรมาภิบาล

แผนงานบริหารงานทั่วไป

ที่	โครงการ	วัตถุประสงค์	เป้าหมาย (ผลผลิตของโครงการ)	งบประมาณ					ตัวชี้วัด (KPI)	ผลที่คาดว่าจะได้รับ	หน่วยงานที่ รับผิดชอบ
				2561	2562	2563	2564	2565			
13	ปรับปรุงระบบสัญญาณภาพและเสียงห้องประชุมขององค์การบริหารส่วนจังหวัดชลบุรี	<ul style="list-style-type: none"> - เพื่อปรับปรุงห้องประชุมให้มีความพร้อมรองรับการประชุมขององค์การบริหารส่วนจังหวัดชลบุรี - เพื่อปรับปรุงสัญญาณภาพและเสียงภายในห้องประชุมต่างๆ ให้มีประสิทธิภาพและพร้อมใช้งานได้ตลอดเวลา - จัดหาอุปกรณ์ทดแทนของเดิมที่เสื่อมสภาพ 	<ul style="list-style-type: none"> - เพื่อเป็นค่าใช้จ่ายในการปรับปรุงระบบสัญญาณภาพและเสียงห้องประชุมต่างๆ จำนวน 5 ห้องประชุม ประกอบด้วย 1.ห้องประชุมวชิรปราการ 2.ห้องประชุมราชพฤกษ์ 3.ห้องประชุมยูงทอง 4.ห้องประชุมแก้วเจ้าจอม 5.ห้องประชุมสำนักปลัดฯ (รายละเอียดตามโครงการสำนักปลัดฯ)	-	-	6,861,000	-	-	<ul style="list-style-type: none"> - จำนวนการจัดทำครุภัณฑ์ เพื่อการพัฒนาประสิทธิภาพการปฏิบัติงาน 	<ul style="list-style-type: none"> - องค์การบริหารส่วนจังหวัดชลบุรีสามารถใช้งานระบบสัญญาณภาพและเสียงห้องประชุมได้อย่างต่อเนื่องและมีประสิทธิภาพ 	สป.
14	ปรับปรุงภูมิทัศน์ภายในสถานีขนส่งผู้โดยสารจังหวัดชลบุรี	<ul style="list-style-type: none"> - เพื่อให้สภาพภายนอกอาคารสำนักงานของสถานีขนส่งผู้โดยสารจังหวัดชลบุรีมีความสวยงามเป็นที่ประทับใจแก่ผู้มาเยือน - เพื่อให้สภาพแวดล้อม มีความสะอาดสวยงามเป็นระเบียบเรียบร้อยและเป็นภาพลักษณ์ที่ดีขององค์กร 	<ul style="list-style-type: none"> - ปรับปรุงภูมิทัศน์ภายในสถานีขนส่งผู้โดยสารจังหวัดชลบุรี (รายละเอียดตามโครงการสำนักปลัดฯ)	-	-	464,000	-	-	<ul style="list-style-type: none"> - จำนวนหน่วยงานที่ให้บริการเบ็ดเสร็จที่จัดสร้าง/ปรับปรุง จัดการสถานที่รองรับการบริการประชาชน 	<ul style="list-style-type: none"> - ภูมิทัศน์ภายในบริเวณรอบๆอาคารสำนักงานของสถานีขนส่งผู้โดยสารจังหวัดชลบุรีมีความสวยงามเหมาะสมต่อการปฏิบัติงานและเยี่ยมชม - มีสภาพภูมิทัศน์และทัศนียภาพที่สะอาดสวยงามเป็นระเบียบเรียบร้อยและเกิดภาพลักษณ์ที่ดีขององค์กร 	สป.

ยุทธศาสตร์จังหวัดที่ 5 พัฒนาคณะและชุมชนให้มีคุณภาพและยั่งยืน ตามหลักปรัชญาของเศรษฐกิจพอเพียง

ยุทธศาสตร์ อบท. ที่ 6 การบริหารจัดการตามหลักธรรมาภิบาล

ยุทธศาสตร์ อบจ.ชบ. ที่ 7 การบริหารจัดการตามหลักธรรมาภิบาล

แผนงานบริหารงานทั่วไป

ที่	โครงการ	วัตถุประสงค์	เป้าหมาย (ผลผลิตของโครงการ)	งบประมาณ					ตัวชี้วัด (KPI)	ผลที่คาดว่าจะได้รับ	หน่วยงานที่ รับผิดชอบ
				2561	2562	2563	2564	2565			
15	ก่อสร้างอาคารสำนักงาน 5 ชั้น องค์การบริหารส่วนจังหวัดชลบุรี	- เพื่อใช้เป็นสถานที่ในการรองรับบริการ ผู้มาติดต่อราชการ ส่วนราชการอื่น บุคคล หรือคณะบุคคลตลอดจน ประชาชนทั่วไป - เพื่อให้มีสถานที่สำหรับการปฏิบัติงาน ของเจ้าหน้าที่มีเพียงพอ เหมาะสม และมีประสิทธิภาพมากยิ่งขึ้น	- ก่อสร้างอาคารสำนักงาน 5 ชั้น ขนาดกว้าง 10.00 เมตร ยาว 39.00 เมตร (ตามแบบแปลน อบจ. ชลบุรี) งบประมาณดำเนินการทั้งสิ้น จำนวน 95,318,100 บาท - ปี 2563 จำนวน 20,318,100 บาท - ปี 2564 จำนวน 75,000,000 บาท	-	-	20,318,100	75,000,000	-	- จำนวนหน่วยงานที่ให้ บริการเบ็ดเสร็จที่จัดสร้าง/ ปรับปรุง จัดการสถานที่ รองรับการบริการประชาชน	- ส่วนราชการมีสถานที่ปฏิบัติงาน เพียงพอและสำหรับประชุมจัดฝึก อบรมต่างๆ ของหน่วยงานราชการที่ ขอใช้บริการ - มีอาคารสำหรับต้อนรับ รับรอง คณะศึกษาดูงานองค์การบริหารส่วน จังหวัดชลบุรี - สามารถรองรับประชาชนที่มาติดต่อ ราชการและเป็นสถานที่ประชุมและ จัดกิจกรรมได้อย่างเพียงพอสามารถ ตอบสนองความต้องการของประชาชน ได้อย่างมีประสิทธิภาพ	สป.
16	เพิ่มประสิทธิภาพการปฏิบัติงาน เพื่อรองรับ Thailand 4.0 ขององค์การบริหารส่วน- จังหวัดชลบุรี	- เพื่อจัดซื้อเครื่องคอมพิวเตอร์แท็บเล็ต ให้เพียงพอต่อการใช้งานสำหรับ การประชุม - เพื่อเพิ่มประสิทธิภาพ ในการปฏิบัติงานตามภารกิจ ของหน่วยงานโดยนำอุปกรณ์เทคโนโลยี ที่ทันสมัยมาเป็นเครื่องมือ ในการสนับสนุนการทำงาน และช่วยลด ค่าใช้จ่ายในการจัดทำเอกสารประกอบ การประชุม - เพื่อให้มีอุปกรณ์ที่มีประสิทธิภาพ รองรับงานในปัจจุบันและงาน ที่จะเกิดขึ้นในอนาคต	- จัดหาเทคโนโลยีสารสนเทศ ประกอบด้วย 1. คอมพิวเตอร์แท็บเล็ต จำนวน 65 เครื่อง 2. อุปกรณ์กระจายสัญญาณไร้สาย (Access Point) แบบที่ 2 จำนวน 2 เครื่อง 3. อุปกรณ์กระจายสัญญาณ (L2 Switch) ขนาด 24 ช่อง แบบที่ 2 จำนวน 1 เครื่อง (ตั้งงบประมาณตามราคามาตรฐาน กระทรวงดิจิทัลเพื่อเศรษฐกิจและสังคม)	-	-	1,956,100	-	-	- จำนวนการจัดหา ครุภัณฑ์ เพื่อการพัฒนา ประสิทธิภาพการปฏิบัติงาน	- มีเครื่องคอมพิวเตอร์แท็บเล็ต เพียงพอต่อการใช้งานสำหรับ การประชุม - สามารถเพิ่มประสิทธิภาพในการ ปฏิบัติงานตามภารกิจของหน่วยงาน โดยนำอุปกรณ์ / เทคโนโลยีที่ทันสมัย มาเป็นเครื่องมือในการสนับสนุน การทำงานและช่วยลดค่าใช้จ่าย	สป.

ยุทธศาสตร์จังหวัดที่ 5 พัฒนาคณะและชุมชนให้มีคุณภาพและยั่งยืน ตามหลักปรัชญาของเศรษฐกิจพอเพียง

ยุทธศาสตร์ อพท. ที่ 6 การบริหารจัดการตามหลักธรรมาภิบาล

ยุทธศาสตร์ อบจ.ชบ ที่ 7 การบริหารจัดการตามหลักธรรมาภิบาล

แผนงานบริหารงานทั่วไป

ที่	โครงการ	วัตถุประสงค์	เป้าหมาย (ผลผลิตของโครงการ)	งบประมาณ					ตัวชี้วัด (KPI)	ผลที่คาดว่าจะได้รับ	หน่วยงานที่ รับผิดชอบ
				2561	2562	2563	2564	2565			
			4. ปากกาสำหรับคอมพิวเตอร์แท็บเล็ต จำนวน 65 อัน 5. อุปกรณ์เชื่อมต่อมัลติมีเดียแบบไร้สาย จำนวน 2 เครื่อง 6. ซองใส่คอมพิวเตอร์แท็บเล็ต จำนวน 65 อัน 7. อุปกรณ์แปลงสัญญาณภาพและเสียง สำหรับคอมพิวเตอร์แท็บเล็ต จำนวน 1 เครื่อง 8. เครื่องคอมพิวเตอร์โน้ตบุ๊ก สำหรับงานประมวลผล (สำหรับการบริหารจัดการ จัดการเครื่องคอมพิวเตอร์แท็บเล็ต) จำนวน 1 เครื่อง 9. การอบรมการใช้งานระบบ และแอปพลิเคชันสำหรับห้องประชุม จำนวน 1 งาน 10. งานเดินสายสัญญาณเครือข่าย คอมพิวเตอร์และไฟฟ้าพร้อมอุปกรณ์ 11. งานติดตั้งอุปกรณ์ พร้อมงานเช็คระบบ จำนวน 1 งาน (ตั้งงบประมาณตามราคาท้องถิ่น) (รายละเอียดตามโครงการสำนักปลัดฯ)							ในการจัดทำเอกสารการประชุม - มีอุปกรณ์ที่มีประสิทธิภาพรองรับ งานในปัจจุบันและงานที่จะเกิดขึ้น ในอนาคต	

ยุทธศาสตร์จังหวัดที่ 5 พัฒนาคณะและชุมชนให้มีคุณภาพและยั่งยืน ตามหลักปรัชญาของเศรษฐกิจพอเพียง

ยุทธศาสตร์ อปท. ที่ 6 การบริหารจัดการตามหลักธรรมาภิบาล

ยุทธศาสตร์ อบจ.ชบ. ที่ 7 การบริหารจัดการตามหลักธรรมาภิบาล

แผนงานบริหารงานทั่วไป

ที่	โครงการ	วัตถุประสงค์	เป้าหมาย (ผลผลิตของโครงการ)	งบประมาณ					ตัวชี้วัด (KPI)	ผลที่คาดว่าจะได้รับ	หน่วยงานที่ รับผิดชอบ
				2561	2562	2563	2564	2565			
17	ก่อสร้างศาลาประชาคม หมู่ที่ 5 ตำบลโป่ง อำเภอบางละมุง	- เพื่อใช้เป็นที่ประชุม สถานที่อบรมต่างๆ ของหมู่บ้าน หน่วยงาน ส่วนราชการ ประชาชนในพื้นที่เทศบาลตำบลโป่งและพื้นที่ใกล้เคียง มาขอใช้บริการ - เพื่อใช้เป็นที่จัดกิจกรรม เพื่อส่วนรวมของประชาชน หน่วยงาน และส่วนราชการต่างๆ	- ก่อสร้างศาลาประชาคม ขนาดกว้าง 39.00 เมตร ยาว 58.00 เมตร สูง 4.56 เมตร พื้นที่ใช้สอยรวม 2,262.00 ตารางเมตร (หน่วยงานสบทบ จำนวน 36,000 บาท งบประมาณทั้งสิ้น 39,986,000 บาท) (รายละเอียดตามโครงการอำเภอบางละมุง)	-	-	-	39,950,000	-	- จำนวนอาคาร ที่ได้รับการจัดสร้าง	- ใช้เป็นสถานที่จัดการประชุม ประชาคม จัดการอบรมสัมมนา ของหมู่บ้านและส่วนราชการต่างๆ - ใช้เป็นสถานที่ในการจัดกิจกรรม ต่างๆของหมู่บ้านและชุมชน	สป.
18	อุดหนุนสำนักงานจังหวัดชลบุรี จำนวน 1 โครงการ (1) โครงการเพิ่มประสิทธิภาพ เพื่อเตรียมความพร้อมในการรับเสด็จ การจัดงานพิธี/รัฐพิธี และงานต้อนรับบุคคลสำคัญ ในประเทศและต่างประเทศ	- เพื่อสร้างสำนึก ความศรัทธา ในสถาบันชาติ ศาสนา และพระมหากษัตริย์ - เพื่อให้การจัดงานพิธี/รัฐพิธี และการรับเสด็จฯ เป็นไปด้วย ความเรียบร้อยสมพระเกียรติ ตามราชประเพณี - เพื่อต้อนรับบุคคลสำคัญ ทั้งในประเทศ และต่างประเทศ ที่มาเยือนหรือปฏิบัติ การกิจในพื้นที่จังหวัดชลบุรี	- จัดเตรียมความพร้อมด้านต่างๆ ในการรับเสด็จ การจัดงานพิธี/งานรัฐพิธี และงานต้อนรับบุคคลสำคัญในประเทศ และต่างประเทศที่มาเยี่ยมเยือน หรือปฏิบัติภารกิจในพื้นที่จังหวัดชลบุรี (รายละเอียดตามโครงการของสำนักงาน จังหวัดชลบุรี)	7,000,000	11,500,000	10,000,000	10,000,000	10,000,000	- จำนวนผู้เข้าร่วมกิจกรรม	- ประชาชนในจังหวัดชลบุรี ได้น้อมรำลึกในพระมหากรุณาธิคุณ ของพระบรมวงศานุวงศ์ทุกพระองค์ - การจัดงานพิธีต่างๆ การรับเสด็จฯ เป็นไปด้วยความเรียบร้อย สมพระเกียรติ - ประชาชนในพื้นที่จังหวัดชลบุรี ได้เลื่อนใสศรัทธา ในสถาบันชาติ ศาสนาและพระมหากษัตริย์	สป.
	รวม 18 โครงการ	-	-	29,082,200	41,087,200	104,645,400	145,263,200	30,326,200	-	-	-

บัญชีครุภัณฑ์
แผนพัฒนาท้องถิ่น (พ.ศ. 2561 - 2564)
องค์การบริหารส่วนจังหวัดชลบุรี

ที่	แผนงาน	หมวด	ประเภท	เป้าหมาย (ผลผลิตของครุภัณฑ์)	งบประมาณ					หน่วยงาน รับผิดชอบหลัก			
					2561	2562	2563	2564	2565				
1	บริหารงานทั่วไป	ครุภัณฑ์	ครุภัณฑ์สำนักงาน	1.จัดซื้อเก้าอี้แถว แบบ 4 ที่นั่ง จำนวน 32 ชุด	-	-	226,000	-	-	สป. , สถานีขนส่ง			
				- สำนักปลัดฯ จำนวน 7 ชุด - สถานีขนส่ง จำนวน 25 ชุด									
2	บริหารงานทั่วไป	ครุภัณฑ์	ครุภัณฑ์งานบ้านงานครัว	2.จัดซื้อพัดลมโคจร ขนาด 18 นิ้ว พร้อมติดตั้ง จำนวน 4 ตัว	-	-	12,700	-	-	สถานีขนส่ง			
				- สถานีขนส่ง									
(ตั้งงบประมาณตามราคาท้องถิ่น)													
2	บริหารงานทั่วไป	ครุภัณฑ์	ครุภัณฑ์งานบ้านงานครัว	1. จัดซื้อตู้เย็น 1 ประตู ขนาด 1.7 คิว จำนวน 16 เครื่อง	-	-	73,440	-	-	กท.			
				- กองการท่องเที่ยวฯ									
				(ตั้งงบประมาณตามราคามาตรฐานครุภัณฑ์)									
				2. ผ้าม่านและอุปกรณ์ พร้อมติดตั้ง ชั้น 1-4	-	-	269,000	-	-	กท.			
				- กองการท่องเที่ยวฯ									
				(ตั้งงบประมาณตามราคาท้องถิ่น)									
3.	จัดซื้อเครื่องตัดหญ้าแบบข้อแข็ง จำนวน 3 เครื่อง	-	-	28,500	-	-	สน.ช.						
		- สำนักการช่าง											
		4.จัดซื้อเครื่องแต่งพุ่มไม้ ขนาด 22 นิ้ว จำนวน 2 เครื่อง	-	-	22,000	-	-	สน.ช.					
			- สำนักการช่าง										
			5.จัดซื้อเครื่องเจีย ขนาด 5 นิ้ว จำนวน 1 ตัว	-	-	5,500	-	-	สน.ช.				
- สำนักการช่าง													
(ตั้งงบประมาณตามราคามาตรฐานครุภัณฑ์)													
6.	จัดซื้อตู้เชื่อม จำนวน 2 ตู้	-	-	27,000	-	-	สน.ช.						
		- สำนักการช่าง											

ที่	แผนงาน	หมวด	ประเภท	เป้าหมาย (ผลผลิตของครุภัณฑ์)	งบประมาณ					หน่วยงาน รับผิดชอบหลัก	
					2561	2562	2563	2564	2565		
				7.จัดซื้อเลื่อยยนต์ จำนวน 2 ตัว	-	-	22,000	-	-	สน.ช.	
				- สำนักการช่าง							
				8.จัดซื้อชุดแท่นตัด จำนวน 1 ตัว	-	-	6,500	-	-	สน.ช.	
				- สำนักการช่าง							
				9.จัดซื้อชุดตัดแก๊ส (มีถังแก๊ส) จำนวน 1 ชุด	-	-	14,500	-	-	สน.ช.	
				- สำนักการช่าง							
				10.จัดซื้อส่วนโรตารี 3 ระบบ จำนวน 1 ตัว	-	-	8,500	-	-	สน.ช.	
				- สำนักการช่าง							
				(ตั้งงบประมาณตามราคาท้องถิ่น)							
3	บริหารงานทั่วไป	ครุภัณฑ์	ครุภัณฑ์กีฬา	1.จัดซื้อจักรยานนั่งเอนปั่น จำนวน 1 เครื่อง	-	-	174,500	-	-	กท.	
				- กองการท่องเที่ยวฯ							
				2. จัดซื้อเสาสบาสเก็ตบอล จำนวน 1 คู่	-	-	54,500	-	-	สน.ช.	
				(ตั้งงบประมาณตามราคาท้องถิ่น)							
4	บริหารงานทั่วไป	ครุภัณฑ์	ครุภัณฑ์การแพทย์	1. จัดซื้อเครื่องกระตุกหัวใจด้วยไฟฟ้า ชนิดอัตโนมัติ (AED)	-	-	390,000	-	-	กท.	
				จำนวน 3 เครื่อง							
				(ตั้งงบประมาณตามราคาท้องถิ่น)							
5	บริหารงานทั่วไป	ครุภัณฑ์	ครุภัณฑ์โฆษณาและเผยแพร่	1. จัดซื้อโทรทัศน์ แอล อี ดี (LED TV) ระดับความละเอียด	-	-	14,600	-	-	กท.	
				จอภาพ 1366 x 768 พิกเซล ขนาด 32 นิ้ว จำนวน 2 เครื่อง							
				(ตั้งงบประมาณตามราคาท้องถิ่น)							
				(ตั้งงบประมาณตามราคาท้องถิ่น)							
				(ตั้งงบประมาณตามราคาท้องถิ่น)							
				(ตั้งงบประมาณตามราคาท้องถิ่น)							

ที่	แผนงาน	หมวด	ประเภท	เป้าหมาย (ผลผลิตของโครงการ)	งบประมาณ					หน่วยงาน รับผิดชอบหลัก
					2561	2562	2563	2564	2565	
6	บริหารงานทั่วไป	ครุภัณฑ์	ครุภัณฑ์ยานพาหนะและขนส่ง	2. จัดซื้อโทรทัศน์ แอล อี ดี (LED TV) แบบ Smart TV ระดับความละเอียดจอภาพ 1920 x 1080 พิกเซล ขนาด 55 นิ้ว จำนวน 5 เครื่อง - สถานีขนส่ง (ตั้งงบประมาณตามราคามาตรฐานครุภัณฑ์)	-	-	98,000	-	-	สถานีขนส่ง
				1. จัดซื้อรถบรรทุก (ดีเซล) ขนาด 6 ตัน 6 ล้อ ปริมาตรกระบอกลูบไม่ต่ำกว่า 6,000 ซีซี หรือกำลังเครื่องยนต์สูงสุดไม่ต่ำกว่า 170 กิโลวัตต์ แบบบรรทุกน้ำ จำนวน 2 คัน - สำนักงานช่าง (ตั้งงบประมาณตามราคามาตรฐานครุภัณฑ์)	-	-	5,000,000	-	-	สน.ช.
				2. จัดซื้อเครื่องบันทึกข้อมูลการเดินทาง (GPS) จำนวน 19 ชุด - สำนักงานช่าง	-	140,300	-	-	-	สน.ช.
				3. จัดซื้อเครื่องรูดบัตร (ใบขับขี่ แบบ SMART CARD) จำนวน 19 ชุด - สำนักงานช่าง (ตั้งงบประมาณตามราคาท้องถิ่น)	-	40,700	-	-	-	สน.ช.
	รวม 6 โครงการ				-	181,000	6,447,240	-	-	
	รวมทั้งสิ้น 24 โครงการ				29,082,200	41,268,200	111,092,640	145,263,200	30,326,200	

รายละเอียดโครงการพัฒนา
แผนพัฒนาท้องถิ่นสี่ปี (พ.ศ.2561 - 2564)
องค์การบริหารส่วนจังหวัดชลบุรี

ยุทธศาสตร์จังหวัดที่ 5 พัฒนาคนและชุมชนให้มีคุณภาพและยั่งยืน ตามหลักปรัชญาของเศรษฐกิจพอเพียง

ยุทธศาสตร์ อปท. ที่ 6 การบริหารจัดการตามหลักธรรมาภิบาล

ยุทธศาสตร์ อบจ.ชบ ที่ 7 การบริหารจัดการตามหลักธรรมาภิบาล

แผนงานสร้างความเข้มแข็งและชุมชน

ที่	โครงการ	วัตถุประสงค์	เป้าหมาย (ผลผลิตของโครงการ)	งบประมาณ					ตัวชี้วัด (KPI)	ผลที่คาดว่าจะได้รับ	หน่วยงานที่ รับผิดชอบ
				2561	2562	2563	2564	2565			
1	ดำเนินกิจกรรมเกี่ยวกับลูกเสือ ชาวบ้านในจังหวัดชลบุรี	- เพื่อเทิดทูนสถาบันชาติ ศาสนา พระมหากษัตริย์ให้มีความมั่นคง - เพื่อขยายผลและเผยแพร่กิจกรรม ลูกเสือชาวบ้านลูกเสือชาวบ้าน ให้เป็นประโยชน์ในการเสริมสร้าง ความเข้มแข็งของครอบครัว ชุมชน และสังคมอย่างกว้างขวาง - เพื่อพัฒนาศักยภาพของคน ให้เป็นพลเมืองดีที่มีคุณภาพ ยึดมั่น และปฏิบัติตามพระบรมราโชวาท อุดมการณ์ เจตนารมณ์ คำปฏิญาณ กฎ และธรรมเนียมประเพณีของลูกเสือ ชาวบ้านให้เป็นรูปธรรม	- ค่าใช้จ่ายในการดำเนินกิจกรรม ลูกเสือชาวบ้านในจังหวัดชลบุรี เช่น การฝึกอบรมใหม่ การจัด ชุมนุมและการฝึกทบทวน เป็นต้น - ผู้เข้ารับการฝึกอบรมมีศักยภาพ ในการพัฒนาคุณภาพชีวิตและมีส่วน ช่วยเหลือสนับสนุนเสริมสร้างความ เข้มแข็งของครอบครัว ชุมชน และสังคม รวมทั้งแก้ไขปัญหาต่างๆ ของสังคมได้อย่างมีประสิทธิภาพ	4,000,000	4,000,000	4,000,000	4,000,000	4,000,000	- จำนวนประชาชน ที่มีความรู้ความเข้าใจ ตามระบอบประชาธิปไตย	- สถาบันชาติ ศาสนา พระมหากษัตริย์มีความมั่นคง - ส่งเสริมความรู้รักสามัคคี ในหมู่ประชาชน - ส่งเสริมการมีส่วนร่วม ของประชาชน - มีสมาชิกกลุ่มลูกเสือชาวบ้าน เพิ่มขึ้นมีศักยภาพในการพัฒนา คุณภาพชีวิตและมีส่วนช่วยเหลือ สนับสนุน เสริมสร้างความเข้มแข็ง ของครอบครัว ชุมชน และสังคม - สร้างความสามัคคี ปองดอง เกิดความสงบสุขของสังคม ชุมชน และความร่วมมือระหว่าง ภาคประชาชน องค์กรรัฐและเอกชน	กก.

ยุทธศาสตร์จังหวัดที่ 5 พัฒนาคณะและชุมชนให้มีคุณภาพและยั่งยืน ตามหลักปรัชญาของเศรษฐกิจพอเพียง

ยุทธศาสตร์ อปท. ที่ 6 การบริหารจัดการตามหลักธรรมาภิบาล

ยุทธศาสตร์ อบจ.ชบ. ที่ 7 การบริหารจัดการตามหลักธรรมาภิบาล

แผนงานสร้างความเข้มแข็งและชุมชน

ที่	โครงการ	วัตถุประสงค์	เป้าหมาย (ผลผลิตของโครงการ)	งบประมาณ					ตัวชี้วัด (KPI)	ผลที่คาดว่าจะได้รับ	หน่วยงานที่ รับผิดชอบ
				2561	2562	2563	2564	2565			
2	อบรมสัมมนาผู้นำท้องถิ่น ผู้นำท้องถิ่น สมาชิกสัมพันธ์ อบจ. (สส.อบจ.) ชลบุรี และพนักงานส่วนท้องถิ่น	- เพื่อส่งเสริมความเป็นพลเมืองที่ดี และยึดมั่นในการปกครอง ระบอบประชาธิปไตยอันมี พระมหากษัตริย์ทรงเป็นประมุข - เพื่อส่งเสริมความเข้าใจร่วมกัน ของประชาชนทุกภาคส่วน ให้เกิดความสมัคสมานสามัคคี เป็นอันหนึ่งอันเดียวกัน	- จัดกิจกรรมในรูปแบบต่างๆ ของเครือข่ายสมาชิกสัมพันธ์องค์กร บริหารส่วนจังหวัดชลบุรี (สส.อบจ.ชบ.) ผู้นำชุมชน ผู้นำท้องถิ่น ผู้นำองค์กร ปกครองส่วนท้องถิ่น ผู้แทนประชาคม ประชาชน คณะผู้บริหารองค์กรภาครัฐ ข้าราชการหน่วยงานอื่น หรือองค์กร อื่นๆ ในจังหวัดชลบุรี	2,000,000	2,000,000	2,000,000	2,000,000	2,000,000	- จำนวนของภาคเอกชน และภาคประชาชน ที่เข้ามามีส่วนร่วม ในการบริหารจัดการ ภาครัฐ	- ประชาชนเข้ามามีส่วนร่วม ในการบริหารจัดการภาครัฐ - อบจ.ชบ.มีเครือข่ายในการ ทำงานที่มีประสิทธิภาพ - ประชาชน/สส.อบจ.ชบ./ชุมชน ทุกภาคส่วนเข้ามามีบทบาท และมีส่วนร่วมในการดูแลท้องถิ่น ของตนสร้างความเข้มแข็งให้กับชุมชน เกิดการทำงานร่วมกัน ได้แลกเปลี่ยนแนวความคิด	กก.
3	องค์การบริหารส่วนจังหวัดชลบุรี ร่วมใจ ห่วงใยประชาชน	- เพื่อส่งเสริมการมีส่วนร่วมของ ประชาชนในการปกครองท้องถิ่น กับองค์กรภาครัฐ - เพื่อให้ผู้บริหาร สมาชิกสภา อบจ. และข้าราชการ อบจ.ชบ. ได้มีโอกาส พบปะพูดคุยกับผู้นำท้องถิ่นในพื้นที่ และมีโอกาสช่วยเหลือ เด็ก สตรี คนชราและผู้ด้อยโอกาส ให้มีชีวิต และความเป็นอยู่ที่ดีขึ้น	-หน่วยงานภาครัฐ ภาคเอกชน ผู้บริหารและสมาชิกสภาท้องถิ่น ผู้นำท้องถิ่นประชาชน ในพื้นที่ จังหวัดชลบุรี	2,000,000	2,000,000	3,000,000	3,000,000	3,000,000	- จำนวนประชาชน ที่ได้รับการบริการ ตามภารกิจอย่างรวดเร็ว	- พัฒนาคุณภาพชีวิตประชาชน ในพื้นที่จังหวัดชลบุรีให้ดีขึ้น - ประชาชนในพื้นที่มีส่วนร่วม ในการแสดงความคิดเห็นและสามารถ สะท้อนปัญหาความเดือดร้อน ของประชาชนเพื่อนำไปสู่การแก้ไข	กก.

ยุทธศาสตร์จังหวัดที่ 5 พัฒนาคณะและชุมชนให้มีคุณภาพและยั่งยืน ตามหลักปรัชญาของเศรษฐกิจพอเพียง

ยุทธศาสตร์ อปท. ที่ 6 การบริหารจัดการตามหลักธรรมาภิบาล

ยุทธศาสตร์ อบจ.ชบ. ที่ 7 การบริหารจัดการตามหลักธรรมาภิบาล

แผนงานสร้างความเข้มแข็งและชุมชน

ที่	โครงการ	วัตถุประสงค์	เป้าหมาย (ผลผลิตของโครงการ)	งบประมาณ					ตัวชี้วัด (KPI)	ผลที่คาดว่าจะได้รับ	หน่วยงานที่ รับผิดชอบ
				2561	2562	2563	2564	2565			
4	ก่อสร้างอาคารเนกประสงค์ คอนกรีตเสริมเหล็ก ชั้นเดียว สำนักงานขนส่งจังหวัดชลบุรี อำเภอบางละมุง	<ul style="list-style-type: none"> - เพื่อพัฒนาปรับปรุงสถานที่ให้บริการประชาชนให้เป็นมาตรฐานสร้างภาพที่ดีแก่จังหวัดชลบุรี - เพื่อเป็นมาตรการในการรองรับภาคแรงงานที่จะเข้ามาอาศัยอยู่ในเขตจังหวัดชลบุรี อันเนื่องมาจากการขยายตัวของภาคอุตสาหกรรมที่เติบโต ตามโครงการพัฒนาระเบียงเศรษฐกิจพิเศษภาคตะวันออก (EEC) ของรัฐบาล - เพื่อเพิ่มขีดความสามารถความพร้อมด้านสถานที่ ให้กับสำนักงานขนส่งจังหวัดชลบุรี สาขาอำเภอบางละมุง ในการให้บริการประชาชนได้มากขึ้น - เพื่อใช้เป็นห้องประชุม อบรมสัมมนา 	- อาคารเนกประสงค์ ขนาดกว้าง 20 เมตร ยาว 50 เมตร พื้นที่ใช้สอยรวม 1,000 เมตร จำนวน 1 หลัง (รายละเอียดตามโครงการสำนักงานขนส่งจังหวัดชลบุรี อำเภอบางละมุง)	-	-	15,000,000	-	-	<ul style="list-style-type: none"> - จำนวนหน่วยงานที่ให้บริการเบ็ดเสร็จที่จัดสร้าง/ปรับปรุงจัดการสถานที่รับรองการบริการประชาชน 	<ul style="list-style-type: none"> - เพื่อให้ประชาชนในเขตจังหวัดชลบุรีที่มาใช้บริการงานด้านทะเบียนและภาษีรถยนต์ งานใบอนุญาตขับรถ สำนักงานขนส่งจังหวัดชลบุรี สาขาอำเภอบางละมุง ได้รับความสะดวกในการติดต่อราชการ - ในอนาคตสามารถรองรับประชาชนในเขตจังหวัดชลบุรีที่มาใช้บริการสำนักงานขนส่งจังหวัดชลบุรี สาขาอำเภอบางละมุงได้มากขึ้น 	สป.
5	ก่อสร้างอาคารเนกประสงค์ คอนกรีตเสริมเหล็ก 2 ชั้น อำเภอสัตหีบ	<ul style="list-style-type: none"> - เพื่อให้ประชาชน มีสถานที่ในการระดมสมอง ในการพัฒนาชุมชนด้านต่างๆ - เพื่อให้ประชาชน มีสถานที่ในการจัดกิจกรรมต่างๆ - เพื่อส่งเสริมการมีส่วนร่วมของประชาชน 	- เป็นอาคารเนกประสงค์ คลส. 2 ชั้น ขนาดกว้าง 18.00 เมตร ยาว 26.00 เมตร (ตามแบบอำเภอสัตหีบ)	-	-	15,500,000	-	-	<ul style="list-style-type: none"> - จำนวนหน่วยงานที่ให้บริการเบ็ดเสร็จที่จัดสร้าง/ปรับปรุงจัดการสถานที่รับรองการบริการประชาชน 	<ul style="list-style-type: none"> - ประชาชนมีอาคารสถานที่ในการระดมสมอง ในการพัฒนาชุมชนด้านต่างๆ - ประชาชนมีสถานที่ในการจัดกิจกรรมต่างๆ - ประชาชนเกิดการมีส่วนร่วมในการดำเนินกิจกรรมต่างๆ 	สป.

ยุทธศาสตร์จังหวัดที่ 5 พัฒนาคอนและชุมชนให้มีคุณภาพและยั่งยืน ตามหลักปรัชญาของเศรษฐกิจพอเพียง

ยุทธศาสตร์ อปท. ที่ 6 การบริหารจัดการตามหลักธรรมาภิบาล

ยุทธศาสตร์ อบจ.ชบ ที่ 7 การบริหารจัดการตามหลักธรรมาภิบาล

แผนงานสร้างความเข้มแข็งและชุมชน

ที่	โครงการ	วัตถุประสงค์	เป้าหมาย (ผลผลิตของโครงการ)	งบประมาณ					ตัวชี้วัด (KPI)	ผลที่คาดว่าจะได้รับ	หน่วยงานที่ รับผิดชอบ
				2561	2562	2563	2564	2565			
6	ก่อสร้างอาคารอเนกประสงค์ อำเภอเกาะจันทร์	- เพื่อเป็นศูนย์บริการประชาชน ด้านการส่งเสริม การเล่นกีฬา การออกกำลังกาย - เพื่อเป็นศูนย์บริการประชาชน ในการจัดกิจกรรมต่างๆ	- เป็นอาคาร คสล. ชั้นเดียว ขนาดกว้าง 25.00 เมตร ยาว 50.00 เมตร (รายละเอียดตามโครงการอำเภอ เกาะจันทร์)	-	-	4,947,000	-	-	- มีอาคารที่สามารถ รองรับการจัดกิจกรรม ของประชาชนได้อย่าง เพียงพอ	- มีสถานที่จัดกิจกรรมด้านสาธารณ- ประโยชน์ต่อชุมชน เช่น การออก- กำลังกาย - มีสถานที่จัดกิจกรรมต่างๆ ของประชาชน	สป.
7	อุดหนุนที่ทำการปกครอง จังหวัดชลบุรี (1) โครงการหน่วยบำบัดทุกข์ บำรุงสุข สร้างรอยยิ้มให้ประชาชน ของจังหวัดชลบุรี ประจำปี 2560	- เพื่อสนับสนุนภารกิจในด้าน การให้บริการ การเข้าถึง ประชาชนและการออกตรวจ ติดตามผลการดำเนินงาน ตามนโยบายของรัฐบาล	- ตรวจสอบพบประเยียมเยียน ประชาชนในจังหวัดชลบุรี จัดหาอุปกรณ์ เครื่องมือที่มีส่วนในการ เพิ่มศักยภาพในการปฏิบัติงาน ของโครงการและจัดทำเอกสารเผยแพร่ ประชาสัมพันธ์งานตามโครงการ	950,000	950,000	950,000	950,000	950,000	- จำนวนประชาชน ที่มีความรู้ความเข้าใจ ตามระบอบประชาธิปไตย	- ได้รับทราบผลการดำเนินการตาม นโยบาย ของรัฐบาลและสามารถนำมา เป็นข้อมูลในการวางแผนพัฒนาต่อไป	สป.
8	อุดหนุนอำเภอพนัสนิคม จำนวน 1 โครงการ (1) โครงการปรับปรุงศาลา ประชาคม	- เพื่อเป็นการปรับปรุง ศาลาประชาคมให้มีความทันสมัย และสวยงาม - เพื่อรองรับการประชุมในระดับ ต่างๆ ของหน่วยงานภาครัฐ เอกชน ประชาชนทั่วไป	- เพื่อเป็นค่าใช้จ่ายในการปรับปรุง ศาลาประชาคม ดังนี้ 1. งานหมวดเครื่องปรับอากาศ 2. งานหมวดเครื่องเสียง 3. งานซ่อมระบบระบายน้ำฝนหลังคา ฝ้าเพดาน 4. งานซ่อมแซมห้องน้ำ ,ทาสีอาคาร ฯลฯ (รายละเอียดตามโครงการอำเภอ พนัสนิคม)	-	-	2,000,000	-	-	- จำนวนหน่วยงาน ที่ให้บริการเบ็ดเสร็จ ที่จัดสร้าง/ปรับปรุง จัดการสถานที่รับรอง การบริการประชาชน	- ศาลาประชาคมอำเภอพนัสนิคม ให้มีความทันสมัยและสวยงาม - สามารถรองรับการประชุม ในระดับต่างๆจากหน่วยงาน ภาครัฐ เอกชนและประชาชนทั่วไป	สป.

ยุทธศาสตร์จังหวัดที่ 5 พัฒนาคณะและชุมชนให้มีคุณภาพและยั่งยืน ตามหลักปรัชญาของเศรษฐกิจพอเพียง

ยุทธศาสตร์ อปท. ที่ 6 การบริหารจัดการตามหลักธรรมาภิบาล

ยุทธศาสตร์ อบจ.ชบ. ที่ 7 การบริหารจัดการตามหลักธรรมาภิบาล

แผนงานสร้างความเข้มแข็งและชุมชน

ที่	โครงการ	วัตถุประสงค์	เป้าหมาย (ผลผลิตของโครงการ)	งบประมาณ					ตัวชี้วัด (KPI)	ผลที่คาดว่าจะได้รับ	หน่วยงานที่ รับผิดชอบ
				2561	2562	2563	2564	2565			
9	อุดหนุนอำเภอหนองใหญ่ จำนวน 1 โครงการ (1) โครงการปรับปรุง ศาลาประชาคม	- เพื่อเป็นการปรับปรุงศาลา ประชาคมอำเภอหนองใหญ่ ให้มีความทันสมัย และสวยงาม กว้างขวาง รองรับการขยายตัว ทางเศรษฐกิจและสังคม - เพื่อรองรับการประชุมในระดับต่างๆ เช่น หน่วยงานภาครัฐ ภาคเอกชน และประชาชนทั่วไป ในการจัดประชุม ฝึกอบรมต่างๆ ได้อย่างมีประสิทธิภาพ เพียงพอและเหมาะสม	- เพื่อเป็นค่าใช้จ่ายในการปรับปรุง ศาลาประชาคม ดังนี้ 1.ต่อเติมด้านข้างศาลาประชาคม ด้านซ้ายและด้านขวา 2.เปลี่ยนหลังคา และฝ้าเพดาน 3.เปลี่ยนผ้าม่าน และผนังบนเวที (รายละเอียดตามโครงการอำเภอ หนองใหญ่)	-	-	6,000,000	-	-	- จำนวนหน่วยงาน ที่ให้บริการเบ็ดเสร็จ ที่จัดสร้าง/ปรับปรุง จัดการสถานที่รับรอง การบริการประชาชน	- ศาลาประชาคมอำเภอหนองใหญ่ ให้มีความทันสมัย สวยงาม กว้างขวาง สามารถจัดงานพิธีต่างๆ ได้อย่าง สวยงาม สมพระเกียรติ และรองรับ การขยายตัวทางเศรษฐกิจและสังคม - สามารถรองรับการประชุมในระดับ ต่างๆ เช่น หน่วยงานภาครัฐ ภาคเอกชน และประชาชนทั่วไป ในการจัดประชุม ฝึกอบรมต่างๆ ได้อย่างมีประสิทธิภาพ	สป.
	รวม 9 โครงการ	-	-	8,950,000	8,950,000	53,397,000	9,950,000	9,950,000	-	-	-

รายละเอียดโครงการพัฒนา
แผนพัฒนาท้องถิ่น (พ.ศ.2561 - 2565)
สำหรับ โครงการที่เกี่วข้องขององค์กรปกครองส่วนท้องถิ่น
องค์การบริหารส่วนจังหวัดชลบุรี

ยุทธศาสตร์จังหวัดที่ 5 พัฒนาคนและชุมชนให้มีคุณภาพและยั่งยืน ตามหลักปรัชญาของเศรษฐกิจพอเพียง

ยุทธศาสตร์ อปท. ที่ 6 การบริหารจัดการตามหลักธรรมาภิบาล

ยุทธศาสตร์ อบจ.ชบ ที่ 7 การบริหารจัดการตามหลักธรรมาภิบาล

แผนงานสร้างความเข้มแข็งและชุมชน

ที่	โครงการ	วัตถุประสงค์	เป้าหมาย (ผลผลิตของโครงการ)	งบประมาณ					ตัวชี้วัด (KPI)	ผลที่คาดว่าจะได้รับ	หน่วยงานที่ รับผิดชอบ
				2561	2562	2563	2564	2565			
1	ก่อสร้างอาคารอเนกประสงค์ คอนกรีตเสริมเหล็ก ชั้นเดียว องค์การบริหารส่วนตำบลหนองรี อำเภอเมืองชลบุรี	- เพื่อให้มีสถานที่เื่ออำนวยความสะดวก การจัดกิจกรรมต่างๆ - เพื่อให้การใช้สถานที่ได้เกิด ประโยชน์สูงสุด	- เป็นอาคาร คสล. ชั้นเดียว ขนาดกว้าง 25.00 เมตร ยาว 50.00 เมตร (ตามแบบ อบต.หนองรี)	-	4,650,000	-	-	-	- จำนวนหน่วยงาน ที่ให้บริการเบ็ดเสร็จ ที่จัดสร้าง/ปรับปรุง จัดการสถานที่รับรอง การบริการประชาชน	- มีสถานที่ที่เอื้ออำนวยต่อการ จัดกิจกรรมต่างๆ - เกิดประโยชน์สูงสุดในการใช้งาน สถานที่	สป. (อบต.หนองรี)
2	ก่อสร้างอาคารอเนกประสงค์ องค์การบริหารส่วนตำบล หนองเหียง อำเภอนพนาคิม	- เพื่อรองรับงานบริการ และตอบสนองความต้องการ ของประชาชน - เพื่อให้มีอาคารอเนกประสงค์ ที่สามารถใช้งานได้ยังมีประสิทธิภาพ มั่นคง แข็งแรง	- เป็นอาคาร คสล. ชั้นเดียว ขนาดกว้าง 15.00 เมตร ยาว 36.00 เมตร (ตามแบบแปลนองค์การบริหารส่วน จังหวัดชลบุรี เลขที่ 10/2560)	-	2,100,000	-	-	-	- จำนวนหน่วยงาน ที่ให้บริการเบ็ดเสร็จ ที่จัดสร้าง/ปรับปรุง จัดการสถานที่รับรอง การบริการประชาชน	- ประชาชนสามารถใช้บริการ ได้สะดวก รวดเร็ว และได้รับการตอบ- สนองความต้องการ - มีอาคารอเนกประสงค์ ที่สามารถใช้งานได้ยังมีประสิทธิภาพ มั่นคง แข็งแรง	สป. (อบต. หนองเหียง)
3	ก่อสร้างอาคารอเนกประสงค์ องค์การบริหารส่วนตำบลบ้านเข็ด อำเภอนพนาคิม	- เพื่อให้มีอาคารอเนกประสงค์ ไว้จัดกิจกรรมร่วมกับประชาชนในพื้นที่ - เพื่อความสะดวกในการจัดกิจกรรม	- เป็นอาคาร คสล. ชั้นเดียว ขนาดกว้าง 15.00 เมตร ยาว 36.00 เมตร จำนวน 2 หลัง (ตามแบบองค์การบริหารส่วนจังหวัดชลบุรี เลขที่ 10/2560)	-	4,200,000	-	-	-	- จำนวนหน่วยงาน ที่ให้บริการเบ็ดเสร็จ ที่จัดสร้าง/ปรับปรุง จัดการสถานที่รับรอง การบริการประชาชน	- มีอาคารอเนกประสงค์ ไว้จัดกิจกรรมต่างๆได้ตลอดทั้งปี - ประชาชนได้รับความสะดวก ในการเข้าร่วมกิจกรรม	สป. (อบต.บ้านเข็ด)

ยุทธศาสตร์จังหวัดที่ 5 พัฒนาคอนและชุมชนให้มีคุณภาพและยั่งยืน ตามหลักปรัชญาของเศรษฐกิจพอเพียง

ยุทธศาสตร์ อบท. ที่ 6 การบริหารจัดการตามหลักธรรมาภิบาล

ยุทธศาสตร์ อบจ.ชบ ที่ 7 การบริหารจัดการตามหลักธรรมาภิบาล

แผนงานสร้างความเข้มแข็งและชุมชน

ที่	โครงการ	วัตถุประสงค์	เป้าหมาย (ผลผลิตของโครงการ)	งบประมาณ					ตัวชี้วัด (KPI)	ผลที่คาดว่าจะได้รับ	หน่วยงานที่ รับผิดชอบ
				2561	2562	2563	2564	2565			
4	ก่อสร้างอาคารอเนกประสงค์ เทศบาลเมืองบ้านบึง อำเภอบ้านบึง	- เพื่อส่งเสริมให้มีศูนย์กลาง ในการแลกเปลี่ยนความคิดเห็น ประสบการณ์ หรือความรู้ในด้านต่างๆ - เพื่อเป็นศูนย์กลางการเรียนรู้ การป้องกันและบรรเทาสาธารณภัย ของกลุ่มเครือข่ายท้องถิ่น และกลุ่มโรงงานอุตสาหกรรม - เพื่อส่งเสริมการฝึกอาชีพ ของประชาชนในชุมชน	- เป็นอาคารคอนกรีตเสริมเหล็ก ขนาดกว้าง 18.00 เมตร ยาว 14.00 เมตร หรือพื้นที่ไม่น้อยกว่า 876.00 ตารางเมตร (ตามแบบแปลนเทศบาลเมืองบ้านบึง)	-	-	-	8,830,000	-	- มีสถานที่อาคาร ในการจัดกิจกรรม เพิ่มขึ้น	- สามารถให้บริการในด้านการป้องกัน และบรรเทาสาธารณภัย ให้กับประชาชนผู้ประสบภัยได้อย่าง มีประสิทธิภาพ สามารถลดอันตราย และความเสียหายต่อชีวิต และทรัพย์สินของประชาชน ผู้ประสบภัย - ประชาชนมีส่วนร่วมในกิจกรรม และได้เข้าร่วมทางสังคม เกิดการแลกเปลี่ยน เป็นการใช้เวลา- ว่างให้เกิดประโยชน์	สป. (ทม.บ้านบึง)
5	ก่อสร้างอาคารอเนกประสงค์ องค์การบริหารส่วนตำบลหนอง ไผ่แก้ว ตำบลหนองไผ่แก้ว อำเภอบ้านบึง	- เพื่อมีอาคารอเนกประสงค์ ใช้ในการจัดกิจกรรมต่างๆ - เพื่อประหยัดเวลาในการเดินทาง และประหยัดค่าใช้จ่าย	- เป็นอาคารคอนกรีตเสริมเหล็ก ชั้นเดียว ขนาดกว้าง 25.00 เมตร ยาว 50.00 เมตร (ตามแบบแปลนองค์การบริหารส่วน จังหวัดชลบุรี เลขที่ 10/2560)	-	-	4,650,000	-	-	- การจัดกิจกรรม ในพื้นที่สำเร็จลุล่วง ตามวัตถุประสงค์	- มีอาคารอเนกประสงค์ที่มั่นคง แข็งแรง และปลอดภัย - มีอาคารอเนกประสงค์ จัดกิจกรรมได้อย่างสะดวก	สป. (อบต.หนอง - ไผ่แก้ว)
6	ก่อสร้างอาคารหลังคาคลุม ลานอเนกประสงค์ เทศบาลตำบลพานทอง อำเภอพานทอง	- เพื่อเตรียมความพร้อมสถานที่ ในการรองรับการจัดกิจกรรมฝึกอาชีพ ชุมชน และกิจกรรมต่างๆ ให้มีความสะดวก และเพื่อส่งเสริม การมีส่วนร่วมของประชาชน	- เป็นอาคารคอนกรีตเสริมเหล็ก ชั้นเดียว ขนาดกว้าง 20.00 เมตร ยาว 40.00 เมตร (ตามแบบแปลนองค์การบริหารส่วน จังหวัดชลบุรี เลขที่ 9/2560)	-	3,170,000	-	-	-	- จำนวนหน่วยงาน ที่ให้บริการเปิดเสร็จ ที่จัดสร้าง/ปรับปรุง จัดการสถานที่รับรอง การบริการประชาชน	- ประชาชนได้รับความพึงพอใจ ต่อความพร้อมของสถานที่ ในการจัดกิจกรรมต่างๆ	สป. (ทต.พานทอง)

ยุทธศาสตร์จังหวัดที่ 5 พัฒนาคอนและชุมชนให้มีคุณภาพและยั่งยืน ตามหลักปรัชญาของเศรษฐกิจพอเพียง

ยุทธศาสตร์ อพท. ที่ 6 การบริหารจัดการตามหลักธรรมาภิบาล

ยุทธศาสตร์ อบจ.ชบ ที่ 7 การบริหารจัดการตามหลักธรรมาภิบาล

แผนงานสร้างความเข้มแข็งและชุมชน

ที่	โครงการ	วัตถุประสงค์	เป้าหมาย (ผลผลิตของโครงการ)	งบประมาณ					ตัวชี้วัด (KPI)	ผลที่คาดว่าจะได้รับ	หน่วยงานที่ รับผิดชอบ
				2561	2562	2563	2564	2565			
7	ก่อสร้างอาคารอเนกประสงค์ บริเวณที่ทำกรองค์การบริหารส่วนตำบลเกาะลอยบางหัก ตำบลเกาะลอย อำเภอพานทอง	- เพื่อให้ประชาชนได้รับความสะดวก ในการร่วมกิจกรรม - เพื่อยกระดับโครงสร้างพื้นฐาน	- เป็นอาคาร คสล. ขนาดกว้าง 15.00 เมตร ยาว 36.00 เมตร (ตามแบบแปลนองค์การบริหารส่วน จังหวัดชลบุรี เลขที่ 8/2560)	-	2,172,000	-	-	-	- จำนวนหน่วยงาน ที่ให้บริการเบ็ดเสร็จ ที่จัดสร้าง/ปรับปรุง จัดการสถานที่รับรอง การบริการประชาชน	- ทำให้ประชาชนได้รับความสะดวก ไม่ตกแตกในเวลาร่วมกิจกรรม	สป. (อบต. เกาะลอย บางหัก)
8	ก่อสร้างอาคารคอนกรีตเสริมเหล็ก ชั้นเดียว องค์การบริหารส่วนตำบลเขาคันทรง ตำบลเขาคันทรง อำเภอสัตหีบ	- เพื่อให้มีอาคารอเนกประสงค์ ไว้จัดกิจกรรมร่วมกับประชาชนในพื้นที่ - เพื่อความสะดวกในการจัดกิจกรรม	- เป็นอาคาร คสล. ชั้นเดียว ขนาดกว้าง 25.00 เมตร ยาว 50.00 เมตร (ตามแบบแปลนองค์การบริหารส่วน จังหวัดชลบุรี เลขที่ 10/2560)	-	-	4,650,000	-	-	- จำนวนหน่วยงาน ที่ให้บริการเบ็ดเสร็จ ที่จัดสร้าง/ปรับปรุง จัดการสถานที่รับรอง การบริการประชาชน	- มีอาคารอเนกประสงค์ ไว้จัดกิจกรรมต่างๆได้ตลอดทั้งปี - ประชาชนได้รับความสะดวก ในการเข้าร่วมกิจกรรม	สป. (อบต.เขา - คันทรง)
9	ก่อสร้างอาคารอเนกประสงค์ คอนกรีตเสริมเหล็ก ชั้นเดียว เทศบาลตำบลเกล็ดแก้ว อำเภอสัตหีบ	- เพื่อให้ประชาชน มีสถานที่ ในการระดมสมอง ในการพัฒนาชุมชน ด้านต่างๆ - เพื่อให้ประชาชน มีสถานที่ในการ จัดกิจกรรมต่างๆ - เพื่อส่งเสริมการมีส่วนร่วม ของประชาชน	- เป็นอาคาร คสล. ชั้นเดียว ขนาดกว้าง 25.00 เมตร ยาว 50.00 เมตร มีพื้นที่ (ตามแบบแปลนองค์การบริหารส่วน จังหวัดชลบุรี เลขที่ 10/2560)	-	4,650,000	-	-	-	- จำนวนหน่วยงาน ที่ให้บริการเบ็ดเสร็จ ที่จัดสร้าง/ปรับปรุง จัดการสถานที่รับรอง การบริการประชาชน	- ประชาชนมีอาคารสถานที่ ในการระดมสมอง ในการพัฒนาชุมชน ด้านต่างๆ - ประชาชนมีสถานที่ในการ จัดกิจกรรมต่างๆ - ประชาชนเกิดการมีส่วนร่วม ในการดำเนินกิจกรรมต่างๆ	สป. (ทต.เกล็ดแก้ว)
10	ก่อสร้างอาคารอเนกประสงค์ คอนกรีตเสริมเหล็ก ชั้นเดียว เทศบาลตำบลบางเสร่ อำเภอสัตหีบ	- เพื่อให้ประชาชน มีสถานที่ ในการระดมสมอง ในการพัฒนาชุมชน ด้านต่างๆ - เพื่อให้ประชาชน มีสถานที่ในการ จัดกิจกรรมต่างๆ	- เป็นอาคาร คสล. ชั้นเดียว ขนาดกว้าง 20.00 เมตร ยาว 40.00 เมตร มีพื้นที่ (ตามแบบแปลนองค์การบริหารส่วน จังหวัดชลบุรี เลขที่ 9/2560)	-	3,170,000	-	-	-	- จำนวนหน่วยงาน ที่ให้บริการเบ็ดเสร็จ ที่จัดสร้าง/ปรับปรุง จัดการสถานที่รับรอง การบริการประชาชน	- ประชาชนมีอาคารสถานที่ ในการระดมสมอง ในการพัฒนาชุมชน ด้านต่างๆ - ประชาชนมีสถานที่ในการ จัดกิจกรรมต่างๆ	สป. (ทต.บางเสร่)

ยุทธศาสตร์จังหวัดที่ 5 พัฒนาคอนและชุมชนให้มีคุณภาพและยั่งยืน ตามหลักปรัชญาของเศรษฐกิจพอเพียง

ยุทธศาสตร์ อปท. ที่ 6 การบริหารจัดการตามหลักธรรมาภิบาล

ยุทธศาสตร์ อบจ.ชบ. ที่ 7 การบริหารจัดการตามหลักธรรมาภิบาล

แผนงานสร้างความเข้มแข็งและชุมชน

ที่	โครงการ	วัตถุประสงค์	เป้าหมาย (ผลผลิตของโครงการ)	งบประมาณ					ตัวชี้วัด (KPI)	ผลที่คาดว่าจะได้รับ	หน่วยงานที่ รับผิดชอบ
				2561	2562	2563	2564	2565			
11	ก่อสร้างอาคารอเนกประสงค์ คอนกรีตเสริมเหล็ก ชั้นเดียว องค์การบริหารส่วนตำบลท่าบุญมี	- เพื่อให้มีอาคารอเนกประสงค์ ไว้จัดกิจกรรมร่วมกับประชาชนในพื้นที่ - เพื่อความสะดวกในการจัดกิจกรรม	- เป็นอาคาร คสล. ชั้นเดียว ขนาดกว้าง 20.00 เมตร ยาว 40.00 เมตร (ตามแบบ อบต.ท่าบุญมี)	-	-	3,170,000	-	-	- จำนวนหน่วยงาน ที่ให้บริการเบ็ดเสร็จ ที่จัดสร้าง/ปรับปรุง จัดการสถานที่รับรอง การบริการประชาชน	- มีอาคารอเนกประสงค์ ไว้จัดกิจกรรมต่างๆได้ตลอดทั้งปี - ประชาชนได้รับความสะดวก ในการเข้าร่วมกิจกรรม	สป. (อบต.ท่า บุญมี)
12	ก่อสร้างอาคารอเนกประสงค์ บริเวณอาคารสำนักงาน เทศบาลเมืองปรกฟ้า ตำบลเกาะจันทร์ อำเภอเกาะจันทร์	- เพื่อเป็นศูนย์บริการประชาชน ด้านการส่งเสริมการเล่นกีฬา การออกกำลังกาย - เพื่อเป็นศูนย์บริการประชาชน ในการจัดกิจกรรมต่างๆ	- เป็นอาคาร คสล. ชั้นเดียว ขนาดกว้าง 25.00 เมตร ยาว 50.00 เมตร (ตามแบบแปลนองค์การบริหารส่วน จังหวัดชลบุรี เลขที่ 10/2560)	-	-	4,650,000	-	-	- มีอาคารที่สามารถ รองรับการจัดกิจกรรม ของประชาชน ได้อย่างเพียงพอ	- มีสถานที่จัดกิจกรรมด้านสาธารณ- ประโยชน์ต่อชุมชน เช่น การออก- กำลังกาย - มีสถานที่จัดกิจกรรมต่างๆ	สป. (ทม.ปรกฟ้า)
	รวม 12 โครงการ			-	24,112,000	17,120,000	8,830,000	-			
	รวมทั้งสิ้น 21 โครงการ			8,950,000	33,062,000	70,517,000	18,780,000	9,950,000			

ส่วนที่ 4

การติดตามและประเมินผล

* _ * _ * _ * _ * _ * _ *

4.1 การติดตามและประเมินผลยุทธศาสตร์

ระเบียบ วิธีในการติดตามและประเมินผล

ในการจัดทำแผนพัฒนาท้องถิ่นนั้นจะต้องมีการติดตามและประเมินผลแผนพัฒนา โดยจะต้องติดตามและประเมินยุทธศาสตร์ ตามระเบียบกระทรวงมหาดไทย ว่าด้วยการจัดทำแผนพัฒนาขององค์กรปกครองส่วนท้องถิ่น พ.ศ. 2548 แก้ไขเพิ่มเติมถึง (ฉบับที่ 3) พ.ศ. 2561 ข้อ 29 และในการประเมินผลแผนนั้นจะต้องดำเนินการประเมินคุณภาพของแผนยุทธศาสตร์การพัฒนา ตามแนวทางการติดตามและประเมินผลยุทธศาสตร์ เพื่อให้สอดคล้องกับแผนพัฒนาท้องถิ่นขององค์กรปกครองส่วนท้องถิ่น ตามหนังสือกระทรวงมหาดไทย ด่วนที่สุด ที่ มท 0810.3/ว 2931 ลงวันที่ 15 พฤษภาคม 2562 เรื่อง ชักซ้อมแนวทางการทบทวนแผนพัฒนาท้องถิ่น (พ.ศ. 2561 – 2565) ขององค์กรปกครองส่วนท้องถิ่น ตามระเบียบกระทรวงมหาดไทยว่าด้วยการจัดทำแผนพัฒนาขององค์กรปกครองส่วนท้องถิ่น (ฉบับที่ 3) พ.ศ. 2561

กรอบและแนวทางในการติดตามและประเมินผล มีการดำเนินงาน ดังนี้

- ติดตามและประเมินผลแผนงาน / โครงการตามแผนพัฒนาองค์การบริหารส่วนจังหวัด ที่ได้รับการจัดสรรงบประมาณ ให้เป็นไปตามระยะเวลาที่กำหนด
- ให้การสนับสนุนแผนงาน / โครงการและแก้ไขปัญหาอุปสรรคที่เกิดขึ้นในระหว่างการดำเนินงานตามแผนงาน / โครงการ หากมีปัญหาและอุปสรรคต้องรายงานให้ผู้บริหารทราบโดยด่วน
- รายงานผลและเสนอความเห็นซึ่งได้จากการติดตามและประเมินผลต่อผู้บริหารท้องถิ่น เพื่อให้ผู้บริหารท้องถิ่นเสนอต่อสภาท้องถิ่น คณะกรรมการพัฒนาท้องถิ่น
- ประกาศผลการติดตามและประเมินผลแผนพัฒนาให้ประชาชนในท้องถิ่นทราบในที่เปิดเผยภายใน 15 วัน นับแต่วันรายงานผลและเสนอแนะความเห็นดังกล่าว และต้องปิดประกาศไว้เป็นระยะเวลาไม่น้อยกว่า 30 วัน โดยอย่างน้อยปีละ 1 ครั้ง ภายในเดือนธันวาคมของทุกปี

4.2 การติดตามและประเมินโครงการ

วิธีการติดตามและประเมินผล คณะกรรมการติดตามและประเมินผลแผนพัฒนาฯ ได้กำหนดแนวทาง / วิธีการในการติดตามและประเมินผลแผนพัฒนาองค์การบริหารส่วนจังหวัดชลบุรี ที่ได้รับการจัดสรรงบประมาณ ดังนี้

1. แต่งตั้งคณะทำงานติดตามและประเมินผลรายอำเภอ (จำนวน 11 อำเภอ) โดยให้แต่ละอำเภอประกอบด้วยคณะทำงานฯ ดังนี้
 - สมาชิกสภาองค์การบริหารส่วนจังหวัดชลบุรีในพื้นที่ ๆ ได้รับมอบหมายเป็นประธานคณะทำงานฯ

- สมาชิกสัมพันธ์องค์การบริหารส่วนจังหวัดในพื้นที่ และอาสาสมัครสาธารณสุขประจำหมู่บ้าน สมาชิกสภาองค์การบริหารส่วนจังหวัดชลบุรีคัดเลือกเป็นคณะทำงาน

- ช่างผู้ควบคุมงานประจำอำเภอที่ได้รับมอบหมายเป็นคณะทำงาน

- เจ้าหน้าที่กองแผนฯ ที่ได้รับมอบหมายให้เป็นเลขานุการคณะทำงานฯ แต่ละอำเภอทำหน้าที่ติดตามและประเมินผลโครงการตามแผนพัฒนาท้องถิ่นขององค์การบริหารส่วนจังหวัดชลบุรี โดยให้คณะทำงานฯ รายงานผลให้ทราบตามแบบติดตามและประเมินผลฯ

2. สำหรับโครงการงบบริหารหน่วยงานภายในสังกัดองค์การบริหารส่วนจังหวัดชลบุรี กองแผนฯ เป็นผู้ติดตามและประเมินผลแผนพัฒนาฯ ตามแบบติดตามและประเมินผลฯ

3. คัดเลือกโครงการในแผนพัฒนาองค์การบริหารส่วนจังหวัดชลบุรีเพื่อประเมินความสำเร็จของโครงการโดยมุ่งผลสัมฤทธิ์ แยกตามยุทธศาสตร์แต่ละด้าน โดยใช้แบบสอบถามวัดความพึงพอใจของประชาชน โครงการละ 300 ชุด

กำหนดเครื่องมือที่ใช้ในการติดตามและประเมินผล โดยมีขั้นตอนการดำเนินการ ดังนี้

- การจัดทำแบบประเมินในการติดตามและประเมินผลแผนพัฒนาองค์การบริหารส่วนจังหวัดให้ครอบคลุมประเด็นแผนงาน / โครงการ ในเรื่อง

(1) ชื่อโครงการ

(2) วัตถุประสงค์

(3) ระยะเวลาดำเนินการที่กำหนด และที่ดำเนินการจริง

(4) งบประมาณที่กำหนด และที่ดำเนินการจริง

(5) ตัวชี้วัดด้านผลผลิต

(6) ตัวชี้วัดด้านผลลัพธ์

(7) ผลลัพธ์

- จัดประชุมคณะกรรมการติดตามและประเมินผล และคณะทำงานติดตามและประเมินผลของอำเภอต่าง ๆ เพื่อซักซ้อมความเข้าใจในการออกตรวจติดตามและประเมินผลในอำเภอที่ได้รับมอบหมาย และซักซ้อมประเด็นอื่น ๆ ร่วมกัน

- จัดทำตารางแจ้งวัน เวลาในการออกตรวจติดตามและประเมินผลแต่ละอำเภอ ให้คณะทำงานติดตามและประเมินผล และหน่วยงานที่ได้รับงบประมาณสนับสนุนทราบ

- คณะทำงานติดตามและประเมินผลออกตรวจติดตามและประเมินผลโครงการที่ได้รับมอบหมายในแต่ละอำเภอ

- ฝ่ายติดตามและประเมินผลรวบรวม และบันทึกข้อมูลเพื่อจัดทำรายงานสรุปผลการติดตามและประเมินผลแผนงาน/โครงการ การดำเนินกิจกรรมแต่ละแผนงาน/โครงการเป็นไปตามระยะเวลา และงบประมาณที่กำหนดไว้หรือไม่ ผลการดำเนินการบรรลุวัตถุประสงค์และเป้าหมาย

ที่กำหนดไว้หรือไม่ โดยสรุปตามแนวทางการพัฒนารายยุทธศาสตร์ จำนวน 7 ยุทธศาสตร์ และสรุปผล
ในภาพรวมขององค์กร

- ในระหว่างปีงบประมาณ คณะกรรมการติดตามและประเมินผลจะออกตรวจติดตาม
การใช้จ่ายเงินงบประมาณในหมวดเงินอุดหนุนอย่างต่อเนื่องในโครงการที่ยังดำเนินการไม่แล้วเสร็จ
เพื่อให้เป็นไปตามระเบียบปฏิบัติ และงบประมาณอื่น ๆ ตามความเหมาะสม

4.3 สรุปผลการพัฒนาท้องถิ่น

การประเมินผลการนำแผนพัฒนาประจำปี พ.ศ. 2561 ไปปฏิบัติในเชิงปริมาณประสบผลสำเร็จ อยู่ในระดับดีสามารถนำโครงการในแผนพัฒนาฯ ไปปฏิบัติได้ ดังนี้

โครงการตามแผนพัฒนาองค์การบริหารส่วนจังหวัดชลบุรี ประจำปี พ.ศ. 2561 จำนวน 511 โครงการ นำโครงการไปดำเนินการจริง จำนวน 467 โครงการ คิดเป็นร้อยละ 91.20 และจำนวนงบประมาณตามแผนพัฒนาฯ จำนวน 3,691,724,864 บาท นำงบประมาณไปดำเนินการจริง จำนวน 3,125,280,343 บาท คิดเป็นร้อยละ 84.66

ตารางเปรียบเทียบจำนวนแผนงาน / โครงการ และงบประมาณในแผนพัฒนาประจำปี 2561

กับแผนงาน / โครงการ และงบประมาณที่ดำเนินการจริง

ยุทธศาสตร์การพัฒนา	จำนวนโครงการในแผนพัฒนาประจำปี	จำนวนโครงการที่ดำเนินการจริง	ร้อยละ	จำนวนงบประมาณในแผนพัฒนาประจำปี (ล้านบาท)	จำนวนงบประมาณที่ดำเนินการจริง (ล้านบาท)	ร้อยละ
ยุทธศาสตร์ที่ 1 การพัฒนาการท่องเที่ยวและกีฬา	22	17	78.00	319,266,190	222,103,732	69.57
1.1 แผนงานบริหารงานทั่วไป	4	3	75.00	13,051,590	8,582,130	65.76
1.2 แผนงานการศาสนา วัฒนธรรม และนันทนาการ	18	14	77.78	306,214,600	213,521,602	69.73
ยุทธศาสตร์ที่ 2 โครงสร้างพื้นฐานและโครงข่ายคมนาคมขนส่ง	192	181	94.27	2,196,229,800	2,069,910,810	94.25
2.1 แผนงานเคหะชุมชน	192	181	94.27	2,196,229,800	2,069,910,810	94.25

ยุทธศาสตร์การพัฒนา	จำนวน โครงการใน แผนพัฒนา ประจำปี	จำนวน โครงการที่ ดำเนินการ จริง	ร้อยละ	จำนวน งบประมาณ ในแผนพัฒนา ประจำปี (ล้านบาท)	จำนวน งบประมาณ ที่ดำเนินการ จริง (ล้านบาท)	ร้อยละ
<u>ยุทธศาสตร์ที่ 3 การพัฒนาเศรษฐกิจตามหลักปรัชญาเศรษฐกิจพอเพียง</u>	7	7	100.00	15,344,900	9,226,800	60.13
3.1 แผนงานสร้างความเข้มแข็งของชุมชน	7	7	100.00	15,344,900	9,226,800	60.13
<u>ยุทธศาสตร์ที่ 4 การพัฒนาคุณภาพชีวิต</u>	211	192	91.00	891,076,214	692,513,674	77.72
-						
4.1 แผนงานสาธารณสุข	13	13	100.00	226,685,060	140,028,336	61.77
4.2 แผนงานสังคมสงเคราะห์	5	5	100.00	15,300,000	8,777,906	57.37
-						
4.2 แผนงานสร้างความเข้มแข็งและชุมชน	2	2	100.00	3,000,000	630,000	21.00
4.4 แผนงานการศาสนาวัฒนธรรมและนันทนาการ	13	13	100.00	34,000,000	25,809,430	75.91
4.4 แผนงานการศึกษา	176	157	89.21	598,891,154	505,831,102	84.46
<u>4.5 แผนงานงบกลาง</u>	2	2	100.00	13,200,000	11,436,900	86.64
<u>ยุทธศาสตร์ที่ 5 การจัดการสิ่งแวดล้อม</u>	7	6	85.72	20,500,000	9,076,610	44.28

5.1 แผนงานเคหะชุมชน	5	4	80.00	17,500,000	8,726,610	49.87
---------------------	---	---	-------	------------	-----------	-------

ยุทธศาสตร์การพัฒนา	จำนวน โครงการใน แผนพัฒนา ประจำปี	จำนวน โครงการที่ ดำเนินการ จริง	ร้อยละ	จำนวน งบประมาณ ในแผนพัฒนา ประจำปี (ล้านบาท)	จำนวน งบประมาณ ที่ดำเนินการ จริง (ล้านบาท)	ร้อยละ
5.2 แผนงานสร้างความ เข้มแข็งและชุมชน	2	2	100.00	3,000,000	350,000	11.67
<u>ยุทธศาสตร์ที่ 6 การบริหาร จัดการตามหลัก</u>	68	60	88.24	204,969,760	82,488,203	40.24
<u>จรรยาภิบาล</u>						
6.1 แผนงานบริหารงานทั่วไป	54	48	88.89	64,101,760	48,713,303	75.99
6.2 แผนงานสร้างความ เข้มแข็งและชุมชน	11	9	81.82	56,502,000	29,776,300	52.70
6.3 แผนงานงบกลาง	2	2	100.00	82,746,000	2,718,600	3.28
6.4 แผนงานการพาณิชย์	1	1	100.00	1,620,000	1,280,000	79.01
<u>ยุทธศาสตร์ที่ 7 การป้องกัน ปราบปรามและฟื้นฟู</u>	4	4	100.00	44,338,000	39,960,514	90.13
<u>ผู้ติดยาเสพติดการรักษาความ ปลอดภัยในชีวิต และทรัพย์สิน</u>						
7.1 แผนงานบริหารงานทั่วไป	1	1	100.00	32,000,000	32,000,000	100.00
7.2 แผนงานการรักษาความ สงบภายใน	1	1	100.00	1,338,000	1,438,000	100.00
7.3 แผนงานสร้างความ เข้มแข็งและชุมชน	2	2	100.00	11,000,000	6,522,514	59.29

รวม	511	467	91.20	3,691,724,864	3,125,280,343	84.66

การประเมินประสิทธิผลแผนพัฒนาประจำปีในเชิงคุณภาพ

จากผลการติดตามและประเมินผลของคณะทำงานฯ และการรายงานผลของหน่วยงานต่างๆ ได้นำข้อมูลดังกล่าวมาประเมินประสิทธิผลของแผนพัฒนาประจำปี พ.ศ. 2561 ในภาพรวมแยกตามยุทธศาสตร์โดยการประเมินผลดังกล่าว ใช้ตัวชี้วัดด้านความสำเร็จของโครงการและผลผลิต จำนวนแผนงาน / โครงการ และงบประมาณของแต่ละยุทธศาสตร์ดังนี้

(1) ยุทธศาสตร์ที่ 1 การพัฒนาการท่องเที่ยวและกีฬา

โครงการตามยุทธศาสตร์ที่ 1 การพัฒนาการท่องเที่ยวและกีฬาสามารถตอบสนองต่อปัญหาความต้องการของประชาชนในท้องถิ่นได้ปานกลาง (78 % ของโครงการในแผนที่ตั้งไว้) และยังมีโครงการในแนวทางพัฒนาการท่องเที่ยวในจังหวัดชลบุรีให้ได้มาตรฐานสากล การพัฒนาเยาวชนในจังหวัดชลบุรีให้ไปสู่ความเป็นเลิศด้านกีฬาเพื่อการอาชีพได้ที่จะต้องดำเนินการอย่างต่อเนื่องในแผนพัฒนาปีต่อไป

(2) ยุทธศาสตร์ที่ 2 โครงสร้างพื้นฐานและพัฒนาโครงข่ายคมนาคมขนส่ง

โครงการตามยุทธศาสตร์ที่ 2 โครงสร้างพื้นฐานและพัฒนาโครงข่ายคมนาคมขนส่งสามารถตอบสนองต่อปัญหาความต้องการของประชาชนได้ดีมาก (94.27 % ของโครงการในแผนที่ตั้งไว้) และบรรลุวัตถุประสงค์ตามยุทธศาสตร์และเป็นไปตามแนวทางการพัฒนาประจำปีที่กำหนดไว้

(3) ยุทธศาสตร์ที่ 3 การพัฒนาเศรษฐกิจตามหลักปรัชญาเศรษฐกิจพอเพียง

โครงการตามยุทธศาสตร์ที่ 3 การพัฒนาเศรษฐกิจตามหลักปรัชญาเศรษฐกิจพอเพียงสามารถตอบสนองต่อความต้องการของประชาชนในท้องถิ่นได้ดีมาก (100.00 % ของโครงการในแผนที่ตั้งไว้) และบรรลุวัตถุประสงค์ตามยุทธศาสตร์และเป็นไปตามแนวทางการพัฒนาประจำปีที่กำหนดไว้

(4) ยุทธศาสตร์ที่ 4 การพัฒนาคุณภาพชีวิต

โครงการตามยุทธศาสตร์ที่ 4 การพัฒนาคุณภาพชีวิตสามารถตอบสนองต่อความต้องการของประชาชนในท้องถิ่นได้ดีมาก (91.00 % ของโครงการในแผนที่ตั้งไว้) และบรรลุวัตถุประสงค์ตามยุทธศาสตร์และเป็นไปตามแนวทางการพัฒนาประจำปีที่กำหนดไว้

(5) ยุทธศาสตร์ที่ 5 การจัดการสิ่งแวดล้อม

โครงการตามยุทธศาสตร์ที่ 5 การจัดการสิ่งแวดล้อมสามารถตอบสนองต่อความต้องการของประชาชนในท้องถิ่นได้ดี (85.72 % ของโครงการในแผนที่ตั้งไว้) และยังมี

โครงการในการปรับปรุงและดูแลทรัพยากรธรรมชาติและสิ่งแวดล้อมให้ดียิ่งขึ้น การเพิ่มพื้นที่สีเขียวในชุมชนเมือง การหาแนวทางในการกำจัดขยะมูลฝอยและสิ่งปฏิกูลอย่างมีประสิทธิภาพที่จะต้องดำเนินการอย่างต่อเนื่องในแผนพัฒนาปีต่อไป

(6) ยุทธศาสตร์ที่ 6 การบริหารจัดการตามหลักธรรมาภิบาล

โครงการตามยุทธศาสตร์ที่ 6 การบริหารจัดการตามหลักธรรมาภิบาลสามารถตอบสนองต่อความต้องการของประชาชนในท้องถิ่นได้ดี (88.24 % ของโครงการในแผนพัฒนาที่ตั้งไว้) และยังมีโครงการในแนวทางด้านการเสริมสร้างความเข้มแข็งของชุมชนเพื่อการพึ่งพาตนเองทางสังคม ส่งเสริมกระบวนการเรียนรู้ความเข้าใจมีจิตสำนึก มีส่วนร่วมทางการเมือง ส่งเสริมภาคเอกชนและประชาชน เข้ามามีส่วนร่วมในการบริหารจัดการภาครัฐ ส่งเสริมการบริการที่ดี

แก่ประชาชน พัฒนาศักยภาพของบุคลากรและระบบข้อมูลให้มีประสิทธิภาพอีกเป็นจำนวนมากที่จะต้องดำเนินการต่อเนื่องในแผนพัฒนาปีต่อ ๆ ไป

(7) ยุทธศาสตร์ที่ 7 การป้องกันปราบปรามและฟื้นฟูผู้ติดยาเสพติดการรักษาความปลอดภัยในชีวิตและทรัพย์สิน

โครงการตามยุทธศาสตร์ที่ 7 การป้องกันปราบปรามและฟื้นฟูผู้ติดยาเสพติดการรักษาความปลอดภัยในชีวิตและทรัพย์สินสามารถตอบสนองต่อความต้องการของประชาชนในท้องถิ่นได้ดีมาก (100.00 % ของโครงการในแผนพัฒนาที่ตั้งไว้) และบรรลุวัตถุประสงค์ตามยุทธศาสตร์และเป็นไปตามแนวทางการพัฒนาประจำปีที่กำหนดไว้

4.4 ข้อเสนอแนะในการจัดทำแผนพัฒนาท้องถิ่นในอนาคต

4.4.1 ผลกระทบนำไปสู่ออนาคต

1. เกิดการพัฒนาที่ล่าช้า เพราะการดำเนินงานต่างๆ ขององค์กรปกครองส่วนท้องถิ่นต้องผ่านกระบวนการหลายขั้นตอน สลับซับซ้อน
2. ประชาชนยังขาดความรู้ ความเข้าใจในการมีส่วนร่วมในการพัฒนาท้องถิ่น และอาจดำเนินการได้ไม่ทันกับความจำเป็นเร่งด่วน ในการช่วยเหลือประชาชน เนื่องจากกระบวนการจัดทำแผนพัฒนาท้องถิ่นที่มีความยุ่งยากซับซ้อนมากขึ้น
3. ปัญหาความต้องการของชุมชนอาจไม่ได้รับการแก้ไขอย่างตรงจุดเพราะข้อจำกัดของระเบียบกฎหมายที่ทำให้ยาก และบางเรื่องอาจทำไม่ได้
4. ปัญหาการดำเนินงานโครงการไม่ทันตามปีงบประมาณ เนื่องจากเงินงบประมาณรายรับไม่เข้าตามกำหนด หรือล่าช้าทำให้การดำเนินงานไม่เป็นไปตามแผนงานที่ตั้งไว้
5. การจัดทำโครงการมีจำนวนมากไม่สอดคล้องกับงบประมาณ ที่ได้รับการจัดสรรในแต่ละปี

4.4.2 ข้อสังเกต ข้อเสนอแนะ ผลจากการพัฒนา

1. การจัดทำแผนพัฒนาท้องถิ่นควรพิจารณางบประมาณ และคำนึงถึงสถานะการคลังในการพิจารณาโครงการ/กิจกรรม ที่จะบรรจุในแผนพัฒนาท้องถิ่น
2. ควรเร่งรัดให้มีการดำเนินโครงการ/กิจกรรม ที่ตั้งในข้อบัญญัติงบประมาณรายจ่ายให้สามารถดำเนินการได้ในปีงบประมาณนั้น
3. องค์การบริหารส่วนจังหวัดควรพิจารณาตั้งงบประมาณให้เพียงพอ และเหมาะสมกับภารกิจแต่ละด้านที่ต้องดำเนินการ ซึ่งจะช่วยลดปัญหาในการโอนเพิ่ม โอนลด โอนตั้งจ่ายรายการใหม่
4. การตั้งงบประมาณส่วนใหญ่ เน้นหนักในการพัฒนาโครงสร้างพื้นฐานและการพัฒนาคุณภาพชีวิต ควรเพิ่มงบประมาณไปใช้ในการจัดการสิ่งแวดล้อมให้มากขึ้น เนื่องจากจะมีปัญหากระทบอย่างมากต่อประชาชนในอนาคต
