

## สัญญาจ้างทำของ

สัญญาเลขที่ ๑๗๖/๒๕๖๗

สัญญาฉบับนี้ทำขึ้น ณ องค์การบริหารส่วนจังหวัดชลบุรี ตำบล/แขวง เสม็ด อำเภอ/เขต เมืองชลบุรี จังหวัดชลบุรี เมื่อวันที่ ๒๗ มีนาคม ๒๕๖๗ ระหว่าง องค์การบริหารส่วนจังหวัดชลบุรี โดย นางอัจฉรา บัณฑิตยานุรักษ์ รองปลัดองค์การบริหารส่วนจังหวัด ปฏิบัติราชการแทน นายกององค์การบริหารส่วนจังหวัดชลบุรี ซึ่งต่อไปในสัญญานี้เรียกว่า "ผู้ว่าจ้าง" ฝ่ายหนึ่ง กับ บริษัท แอมมีที เทคโนโลยี แอนด์ เซอร์วิส จำกัด ซึ่งจดทะเบียนเป็นนิติบุคคล ณ สำนักงานทะเบียนหุ้นส่วนบริษัทกลาง กรมพัฒนาธุรกิจการค้า กระทรวงพาณิชย์ มีสำนักงานใหญ่อยู่ เลขที่ ๒๑/๔๒๒ ซอยซอยนวมินทร์ ๔๒ แยก ๒๓ ตำบล/แขวง คลองกุ่ม อำเภอ/เขต บึงกุ่ม จังหวัด กรุงเทพมหานคร โดยนางสาวพัชฎาภรณ์ เวสา (ผู้รับมอบอำนาจ) ผู้มีอำนาจลงนามผูกพันนิติบุคคลปรากฏตามหนังสือรับรองของ สำนักงานทะเบียนหุ้นส่วนบริษัทกลาง กรมพัฒนาธุรกิจการค้า กระทรวงพาณิชย์ เลขที่ ๐๑๐๕๕๕๗๐๓๒๑๑๗ ลงวันที่ ๙ มกราคม ๒๕๖๗ และหนังสือมอบอำนาจลงวันที่ ๒๗ มีนาคม ๒๕๖๗ แนบท้ายสัญญานี้ ซึ่งต่อไปในสัญญานี้เรียกว่า "ผู้รับจ้าง" อีกฝ่ายหนึ่ง

คู่สัญญาได้ตกลงกันมีข้อความดังต่อไปนี้

### ข้อ ๑. ข้อยกกลางว่าจ้าง

ผู้ว่าจ้างตกลงจ้างและผู้รับจ้างตกลงรับจ้างทำงาน โครงการบำรุงรักษาป้ายประชาสัมพันธ์ (LED) พร้อมอุปกรณ์ภายใน บริเวณสี่แยกพลับพลา ประจำปีงบประมาณ ๒๕๖๗ โดยวิธีเฉพาะเจาะจง ณ บริเวณสี่แยกพลับพลา ตำบล/แขวง เสม็ด อำเภอ/เขต เมืองชลบุรี จังหวัด ชลบุรี ตามข้อกำหนดและเงื่อนไขแห่งสัญญานี้รวมทั้งเอกสารแนบท้ายสัญญา ผู้รับจ้างตกลงที่จะจัดหาแรงงานและวัสดุ เครื่องมือเครื่องใช้ ตลอดจนอุปกรณ์ต่างๆ ชนิดดีเพื่อใช้ในงานจ้างตามสัญญานี้

### ข้อ ๒. เอกสารอันเป็นส่วนหนึ่งของสัญญา

เอกสารแนบท้ายสัญญาดังต่อไปนี้ให้ถือเป็นส่วนหนึ่งของสัญญานี้

๒.๑ ผนวก ๑ ใบเสนอราคา จำนวน ๓ (สาม) หน้า

๒.๒ ผนวก ๒ รายละเอียดงานจ้าง จำนวน ๖ (หก) หน้า

ความใดในเอกสารแนบท้ายสัญญาที่ขัดหรือแย้งกับข้อความในสัญญานี้ ให้ใช้ข้อความในสัญญานี้บังคับ และในกรณีที่เอกสารแนบท้ายสัญญาขัดแย้งกันเอง ผู้รับจ้างจะต้องปฏิบัติตามคำวินิจฉัยของผู้ว่าจ้าง คำวินิจฉัยของผู้ว่าจ้างให้



*(Handwritten signature)*

*(Handwritten signature)*

*(Handwritten signature)*

*(Handwritten signature)*

ถือเป็นที่สุด และผู้รับจ้างไม่มีสิทธิเรียกร้องค่าจ้าง หรือค่าเสียหายหรือค่าใช้จ่ายใดๆ เพิ่มเติมจากผู้ว่าจ้างทั้งสิ้น

### ข้อ ๓. หลักประกันการปฏิบัติตามสัญญา

ในขณะที่ทำสัญญานี้ผู้รับจ้างได้นำหลักประกันเป็น เงินสด เป็นจำนวนเงิน ๑๔,๐๐๐.๐๐ บาท (หนึ่งหมื่นสี่พันบาทถ้วน) ซึ่งเท่ากับร้อยละ ๕ (ห้า) ของราคาค่าจ้างตามสัญญา มามอบให้แก่ผู้ว่าจ้างเพื่อเป็นหลักประกันการปฏิบัติตามสัญญานี้

กรณีผู้รับจ้างใช้หนังสือค้ำประกันมาเป็นหลักประกันการปฏิบัติตามสัญญา หนังสือค้ำประกันดังกล่าวจะต้องออกโดยธนาคารที่ประกอบกิจการในประเทศไทย หรือโดยบริษัทเงินทุนหรือบริษัทเงินทุนหลักทรัพย์ที่ได้รับอนุญาตให้ประกอบกิจการเงินทุนเพื่อการพาณิชย์และประกอบธุรกิจ ค้ำประกันตามประกาศของธนาคารแห่งประเทศไทย ตามรายชื่อบริษัทเงินทุนที่ธนาคารแห่งประเทศไทยแจ้งเวียนให้ทราบตามแบบที่คณะกรรมการนโยบายการจัดซื้อจัดจ้างและการบริหารพัสดุภาครัฐกำหนดหรืออาจเป็นหนังสือค้ำประกันอิเล็กทรอนิกส์ตามวิธีการที่กรมบัญชีกลางกำหนดก็ได้ และจะต้องมีอายุการค้ำประกันตลอดไปจนกว่าผู้รับจ้างพ้นข้อผูกพันตามสัญญานี้

หลักประกันที่ผู้รับจ้างนำมามอบให้ตามวรรคหนึ่ง จะต้องมีอายุครอบคลุมความรับผิดชอบที่พึงปวงของผู้รับจ้างตลอดอายุสัญญา ถ้าหลักประกันที่ผู้รับจ้างนำมามอบให้ดังกล่าวลดลงหรือเสื่อมค่าลง หรือมีอายุไม่ครอบคลุมถึงความรับผิดชอบของผู้รับจ้างตลอดอายุสัญญา ไม่ว่าจะด้วยเหตุใดๆ ก็ตาม รวมถึงกรณี ผู้รับจ้างส่งมอบงานล่าช้าเป็นเหตุให้ระยะเวลาแล้วเสร็จหรือวันครบกำหนดความรับผิดชอบในความชำรุดบกพร่องตามสัญญาเปลี่ยนแปลงไป ไม่ว่าจะเกิดขึ้นคราวใด ผู้รับจ้างต้องหาหลักประกันใหม่หรือหลักประกันเพิ่มเติมให้มีจำนวนครบถ้วนตามวรรคหนึ่งนำมามอบให้แก่ผู้ว่าจ้างภายใน ๗ (เจ็ด) วัน นับถัดจากวันที่ได้รับแจ้งเป็นหนังสือจากผู้ว่าจ้าง

หลักประกันที่ผู้รับจ้างนำมามอบไว้ตามข้อนี้ ผู้ว่าจ้างจะคืนให้แก่ผู้รับจ้าง โดยไม่มีดอกเบี้ย เมื่อผู้รับจ้างพ้นจากข้อผูกพัน และความรับผิดชอบที่พึงปวงตามสัญญานี้แล้ว

### ข้อ ๔ ค่าจ้างและการจ่ายเงิน

ผู้ว่าจ้างตกลงจ่ายและผู้รับจ้างตกลงรับเงินค่าจ้างจำนวนเงิน ๒๘๐,๐๐๐.๐๐ บาท (สองแสนแปดหมื่นบาทถ้วน) ซึ่งได้รวมภาษีมูลค่าเพิ่ม จำนวน ๑๘,๓๑๗.๗๖ บาท (หนึ่งหมื่นแปดพันสามร้อยสิบเจ็ดบาทเจ็ดสิบหกสตางค์) ตลอดจนภาษีอากรอื่นๆ และค่าใช้จ่ายที่พึงปวงด้วยแล้ว โดยกำหนดการจ่ายเงินเป็นงวดๆ ดังนี้

งวดที่ ๑ เป็นจำนวนเงิน ๘๔,๐๐๐.๐๐ บาท (แปดหมื่นสี่พันบาทถ้วน) (ข้อบัญญัติงบประมาณรายจ่ายประจำปีงบประมาณ พ.ศ.๒๕๖๗) เมื่อผู้รับจ้างได้ปฏิบัติงานดูแลให้บริการบำรุงรักษาป้ายประชาสัมพันธ์ (LED) พร้อมอุปกรณ์ภายในบริเวณสี่แยกพลับพลา ตั้งแต่เดือนเมษายน ถึงเดือนพฤษภาคม ๒๕๖๗ พร้อมเอกสารรายละเอียดการตรวจเช็คบำรุงรักษา (PM Checklist) พร้อมรายละเอียดอุปกรณ์ อะไหล่ ที่ผู้รับจ้างได้ทำการเปลี่ยนใหม่ เป็นที่เรียบร้อยแล้ว คณะกรรมการ



ตรวจรับพัสดุรับไว้เป็นการถูกต้องเรียบร้อยแล้ว ให้แล้วเสร็จภายใน ๓๑ พฤษภาคม ๒๕๖๗

งวดที่ ๒ เป็นจำนวนเงิน ๘๔,๐๐๐.๐๐ บาท (แปดหมื่นสี่พันบาทถ้วน) (ข้อบัญญัติงบประมาณรายจ่าย ประจำปีงบประมาณ พ.ศ.๒๕๖๗) เมื่อผู้รับจ้างได้ปฏิบัติงาน ดูแลให้บริการบำรุงรักษาระบบป้ายประชาสัมพันธ์ (LED) พร้อมอุปกรณ์ภายในบริเวณสี่แยกพลับพลา ตั้งแต่เดือนมิถุนายน ถึงเดือนกรกฎาคม ๒๕๖๗ พร้อมเอกสารรายละเอียดการตรวจเช็คบำรุงรักษา (PM Checklist) พร้อมรายละเอียดอุปกรณ์ อะไหล่ ที่ผู้รับจ้างได้ทำการเปลี่ยนใหม่ เป็นที่เรียบร้อยแล้ว คณะกรรมการตรวจรับพัสดุรับไว้เป็นการถูกต้องเรียบร้อยแล้ว ให้แล้วเสร็จภายใน ๓๑ กรกฎาคม ๒๕๖๗

งวดที่ ๓ งวดสุดท้าย เป็นจำนวนเงิน ๑๑๒,๐๐๐.๐๐ บาท (หนึ่งแสนหนึ่งหมื่นสองพันบาทถ้วน)

(ข้อบัญญัติงบประมาณรายจ่ายประจำปีงบประมาณ พ.ศ.๒๕๖๗) เมื่อผู้รับจ้างได้ปฏิบัติงานดูแลให้บริการบำรุงรักษาป้ายประชาสัมพันธ์ (LED) พร้อมอุปกรณ์ภายในบริเวณสี่แยกพลับพลา ตั้งแต่เดือนสิงหาคม ถึงเดือนกันยายน ๒๕๖๗ พร้อมเอกสารรายละเอียดการตรวจเช็คบำรุงรักษา (PM Checklist) พร้อมรายละเอียดอุปกรณ์ อะไหล่ ที่ผู้รับจ้างได้ทำการเปลี่ยนใหม่ เป็นที่เรียบร้อยแล้ว คณะกรรมการตรวจรับพัสดุรับไว้เป็นการถูกต้องเรียบร้อยแล้ว ให้แล้วเสร็จภายใน ๓๐ กันยายน ๒๕๖๗

#### ข้อ ๕. เงินค่าจ้างล่วงหน้า

ผู้ว่าจ้างตกลงจ่ายเงินค่าจ้างล่วงหน้าให้แก่ผู้รับจ้างเป็นจำนวนเงิน - บาท ซึ่งเท่ากับร้อยละ - ของราคาค่าจ้าง ตามสัญญาที่ระบุไว้ ในข้อ ๔

เงินค่าจ้างล่วงหน้าดังกล่าวจะจ่ายให้ภายหลังจากที่ผู้รับจ้างได้วางหลักประกันการรับเงินค่าจ้างล่วงหน้าเป็น.....-.....เต็มตามจำนวนเงินค่าจ้างล่วงหน้านั้นให้แก่ผู้ว่าจ้าง ผู้รับจ้างจะต้องออกใบเสร็จรับเงินค่าจ้างล่วงหน้า ตามแบบที่ผู้ว่าจ้างกำหนดให้ และผู้รับจ้างตกลงที่จะกระทำตามเงื่อนไขอันเกี่ยวกับการใช้จ่ายและการใช้คืนเงินค่าจ้างล่วงหน้า นั้น ดังต่อไปนี้

๕.๑ ผู้รับจ้างจะใช้เงินค่าจ้างล่วงหน้านั้นเพื่อเป็นค่าใช้จ่ายในการปฏิบัติงานตามสัญญาเท่านั้น หากผู้รับจ้างใช้จ่ายเงินค่าจ้างล่วงหน้า หรือส่วนใดส่วนหนึ่งของเงินค่าจ้างล่วงหน้าในทางอื่น ผู้ว่าจ้างอาจจะเรียกเงินค่าจ้างล่วงหน้านั้นคืนจากผู้รับจ้างหรือบังคับเอาจากหลักประกันการรับเงินค่าจ้างล่วงหน้าได้ทันที

๕.๒ เมื่อผู้ว่าจ้างเรียกร้อง ผู้รับจ้างต้องแสดงหลักฐานการใช้จ่ายเงินค่าจ้างล่วงหน้าเพื่อพิสูจน์ว่าได้เป็นไปตามข้อ ๕.๑ ภายในกำหนด ๑๕ (สิบห้า) วัน นับถัดจากวันได้รับแจ้งเป็นหนังสือจากผู้ว่าจ้างหากผู้รับจ้างไม่อาจแสดงหลักฐานดังกล่าวภายในกำหนด ๑๕ (สิบห้า) วัน ผู้ว่าจ้างอาจเรียกเงินค่าจ้างล่วงหน้าคืนจากผู้รับจ้าง หรือบังคับเอาจากหลักประกันการรับเงินค่าจ้างล่วงหน้าได้ทันที

๕.๓ ในการจ่ายเงินค่าจ้างให้แก่ผู้รับจ้างตามข้อ ๔ ผู้ว่าจ้างจะหักคืนเงินค่าจ้างล่วงหน้าในแต่ละงวดเพื่อชดใช้คืนเงินค่าจ้างล่วงหน้าไว้จำนวนร้อยละ - ของจำนวนเงินค่าจ้างในแต่ละงวดจนกว่าจำนวนเงินที่หักไว้จะครบตามจำนวนเงินที่หักค่าจ้างล่วงหน้าที่ผู้รับจ้างได้รับไปแล้ว ยกเว้นค่าจ้างงวดสุดท้ายจะหักไว้เป็นจำนวนเท่ากับจำนวนเงินค่าจ้างล่วงหน้า



เหลือทั้งหมด

๕.๔ เงินจำนวนใดๆ ก็ตามที่ผู้รับจ้างจะต้องจ่ายให้แก่ผู้ว่าจ้างเพื่อชำระหนี้หรือเพื่อชดใช้ความรับผิดต่างๆ ตามสัญญา ผู้ว่าจ้างจะหักเอาจากเงินค่าจ้างงวดที่จะจ่ายให้แก่ผู้รับจ้างก่อนที่จะหักชดใช้คืนเงินค่าจ้างล่วงหน้า

๕.๕ ในกรณีที่มีการบอกเลิกสัญญา หากเงินค่าจ้างล่วงหน้าที่เหลือเกินกว่าจำนวนเงินที่ผู้รับจ้างจะได้รับหลังจากหักชดใช้ในกรณีอื่นแล้ว ผู้รับจ้างจะต้องจ่ายคืนเงินจำนวนที่เหลือนั้นให้แก่ผู้ว่าจ้างภายใน ๗ (เจ็ด) วัน นับถัดจากวันได้รับแจ้งเป็นหนังสือจากผู้ว่าจ้าง

๕.๖ ผู้ว่าจ้างจะคืนหลักประกันการรับเงินค่าจ้างล่วงหน้าให้แก่ผู้รับจ้างต่อเมื่อผู้ว่าจ้างได้หักเงินค่าจ้างไว้ครบจำนวนเงินค่าจ้างล่วงหน้าตามข้อ ๕.๓ แล้ว เว้นแต่ในกรณีดังต่อไปนี้ ผู้ว่าจ้างมีสิทธิขอคืนหลักประกันการรับเงินค่าจ้างล่วงหน้าบางส่วนให้แก่ผู้รับจ้างก่อนได้

(๑) กรณีผู้รับจ้างได้วางหลักประกันการรับเงินค่าจ้างล่วงหน้าไว้ฉบับเดียว หากผู้ว่าจ้างได้หักเงินค่าจ้างล่วงหน้าไปแล้ว ผู้รับจ้างมีสิทธิขอคืนหลักประกันการรับเงินค่าจ้างล่วงหน้าในส่วนที่ผู้ว่าจ้างได้หักเงินค่าจ้างล่วงหน้าไปแล้วนั้น โดยผู้รับจ้างจะต้องนำหลักประกันการรับเงินค่าจ้างล่วงหน้าฉบับใหม่ที่มีมูลค่าเท่ากับเงินค่าจ้างล่วงหน้าที่เหลืออยู่มาวางให้แก่ผู้ว่าจ้าง

(๒) กรณีผู้รับจ้างได้วางหลักประกันการรับเงินค่าจ้างล่วงหน้าไว้หลายฉบับ ซึ่งแต่ละฉบับมีมูลค่าเท่ากับจำนวนเงินค่าจ้างล่วงหน้าที่ผู้ว่าจ้างจะต้องหักไว้ในแต่ละงวด หากผู้ว่าจ้างได้หักเงินค่าจ้างล่วงหน้าในงวดใดแล้ว ผู้รับจ้างมีสิทธิขอคืนหลักประกันการรับเงินค่าจ้างล่วงหน้าในงวดนั้นได้

#### ข้อ ๖ กำหนดเวลาแล้วเสร็จและสิทธิของผู้ว่าจ้างในการบอกเลิกสัญญา

ผู้รับจ้างต้องเริ่มทำงานที่รับจ้างภายในวันที่ ๑ เมษายน ๒๕๖๗ และจะต้องทำงานให้แล้วเสร็จบริบูรณ์ภายในวันที่ ๓๐ กันยายน ๒๕๖๗ ถ้าผู้รับจ้างมิได้ลงมือทำงานภายในกำหนดเวลา หรือไม่สามารทำงานให้แล้วเสร็จตามกำหนดเวลา หรือมีเหตุให้เชื่อได้ว่าผู้รับจ้างไม่สามารถทำงานให้แล้วเสร็จภายในกำหนดเวลา หรือจะแล้วเสร็จล่าช้าเกินกว่ากำหนดเวลา หรือผู้รับจ้างทำผิดสัญญาข้อใดข้อหนึ่ง หรือตกเป็นผู้ถูกพิทักษ์ทรัพย์เด็ดขาดหรือตกเป็นผู้ล้มละลาย หรือเพิกเฉยไม่ปฏิบัติตามคำสั่งของคณะกรรมการตรวจรับพัสดุ ผู้ว่าจ้างมีสิทธิที่จะบอกเลิกสัญญานี้ได้ และมีสิทธิจ้างผู้รับจ้างรายใหม่เข้าทำงานของผู้รับจ้างให้ลุล่วงไปได้ด้วย การใช้สิทธิบอกเลิกสัญญานี้ไม่กระทบสิทธิของผู้ว่าจ้างที่จะเรียกร้องค่าเสียหายจากผู้รับจ้าง

การที่ผู้ว่าจ้างไม่ใช้สิทธิเลิกสัญญาดังกล่าวข้างต้นนั้น ไม่เป็นเหตุให้ผู้รับจ้างพ้นจากความรับผิดตามสัญญา

#### ข้อ ๗ ความรับผิดชอบในความชำรุดบกพร่องของงานจ้าง

เมื่องานแล้วเสร็จบริบูรณ์ และผู้ว่าจ้างได้รับมอบงานจากผู้รับจ้างหรือจากผู้รับจ้างรายใหม่ ในกรณีที่มีการบอกเลิกสัญญาตามข้อ ๖ หากมีเหตุชำรุดบกพร่องหรือเสียหายเกิดขึ้นจากการจ้างนี้ ภายในกำหนด .....-..... นับถัดจาก



วันที่ได้รับมอบงานดังกล่าว ซึ่งความชำรุดบกพร่องหรือเสียหายนั้นเกิดจากความบกพร่องของผู้รับจ้างอันเกิดจากการใช้วัสดุที่ไม่ถูกต้องหรือทำให้ไม่เรียบร้อย หรือทำให้ไม่ถูกต้องตามมาตรฐานแห่งหลักวิชา ผู้รับจ้างจะต้องรีบทำการแก้ไข ให้เป็นที่เรียบร้อยโดยไม่ชักช้า โดยผู้ว่าจ้างไม่ต้องออกเงินใดๆ ในการนี้ทั้งสิ้น หากผู้รับจ้างไม่กระทำการดังกล่าวภายในกำหนด .....

(.....-.....) วัน นับถัดจากวันที่ได้รับแจ้งเป็นหนังสือจากผู้ว่าจ้างหรือไม่ทำการแก้ไขให้ถูกต้องเรียบร้อยภายในเวลาที่ผู้ว่าจ้างกำหนด ให้ผู้ว่าจ้างมีสิทธิที่จะทำการนั้นเองหรือจ้างผู้อื่นให้ทำงานนั้น โดยผู้รับจ้างต้องเป็นผู้ออกค่าใช้จ่ายเองทั้งสิ้น

ในกรณีเร่งด่วนจำเป็นต้องรีบแก้ไขเหตุชำรุดบกพร่องหรือเสียหายโดยเร็ว และไม่อาจรอให้ผู้รับจ้างแก้ไขในระยะเวลาที่กำหนดไว้ตามวรรคหนึ่งได้ ผู้ว่าจ้างมีสิทธิเข้าจัดการแก้ไขเหตุชำรุดบกพร่องหรือเสียหายนั้นเอง หรือจ้างผู้อื่นให้ซ่อมแซมความชำรุดบกพร่องหรือเสียหาย โดยผู้รับจ้าง ต้องรับผิดชอบชำระค่าใช้จ่ายทั้งหมด

กรณีที่ผู้ว่าจ้างทำการนั้นเอง หรือจ้างผู้อื่นให้ทำงานนั้นแทนผู้รับจ้าง ไม่ทำให้ผู้รับจ้าง หลุดพ้นจากความรับผิดชอบตามสัญญา หากผู้รับจ้างไม่ชดใช้ค่าใช้จ่ายหรือค่าเสียหายตามที่ผู้ว่าจ้างเรียกร้องผู้ว่าจ้างมีสิทธิบังคับจากหลักประกันการปฏิบัติตามสัญญาได้

#### ข้อ ๘ การจ้างช่วง

ผู้รับจ้างจะต้องไม่เอางานทั้งหมดหรือแต่บางส่วนแห่งสัญญานี้ไปจ้างช่วงอีกทอดหนึ่ง เว้นแต่การจ้างช่วงงานแต่บางส่วนที่ได้รับอนุญาตเป็นหนังสือจากผู้ว่าจ้างแล้ว การที่ผู้ว่าจ้างได้อนุญาตให้จ้างช่วงงานแต่บางส่วนดังกล่าวนี้ ไม่เป็นเหตุให้ผู้รับจ้างหลุดพ้นจากความรับผิดชอบหรือพันธะหน้าที่ตามสัญญานี้ และผู้รับจ้างจะยังคงต้องรับผิดชอบในความผิดและความประมาทเลินเล่อของผู้รับจ้างช่วง หรือของตัวแทนหรือลูกจ้างของผู้รับจ้างช่วงนั้นทุกประการ

กรณีผู้รับจ้างไปจ้างช่วงงานแต่บางส่วนโดยฝ่าฝืนความในวรรคหนึ่ง ผู้รับจ้างต้องชำระค่าปรับให้แก่ผู้ว่าจ้างเป็นจำนวนเงินในอัตราร้อยละ ๑๐ (สิบ) ของวงเงินของงานที่จ้างช่วงตามสัญญา ทั้งนี้ ไม่ตัดสิทธิผู้ว่าจ้างในการบอกเลิกสัญญา

#### ข้อ ๙ ความรับผิดชอบของผู้รับจ้าง

ผู้รับจ้างจะต้องรับผิดชอบต่ออุบัติเหตุ ความเสียหาย หรือภัยอันตรายใดๆ อันเกิดจากการปฏิบัติงานของผู้รับจ้าง และจะต้องรับผิดชอบต่อความเสียหายจากการกระทำของลูกจ้างหรือตัวแทนของผู้รับจ้าง และจากการปฏิบัติงานของผู้รับจ้างช่วงด้วย (ถ้ามี)

ความเสียหายใดๆ อันเกิดแก่งานที่ผู้รับจ้างได้ทำขึ้น แม้จะเกิดขึ้นเพราะเหตุสุดวิสัยก็ตาม ผู้รับจ้างจะต้องรับผิดชอบโดยซ่อมแซมให้คืนดีหรือเปลี่ยนให้ใหม่โดยค่าใช้จ่ายของผู้รับจ้างเอง เว้นแต่ความเสียหายนั้นเกิดจากความผิดของผู้ว่าจ้าง ทั้งนี้ ความรับผิดชอบของผู้รับจ้างดังกล่าวในข้อนี้จะสิ้นสุดลงเมื่อผู้ว่าจ้างได้รับมอบงานครั้งสุดท้าย ซึ่งหลังจากนั้นผู้รับจ้างคงต้องรับผิดชอบเพียงในกรณีชำรุดบกพร่อง หรือความเสียหายดังกล่าวในข้อ ๗ เท่านั้น



ผู้รับจ้างจะต้องรับผิดชอบต่อบุคคลภายนอกในความเสียหายใดๆ อันเกิดจากการปฏิบัติงานของผู้รับจ้าง หรือ ลูกจ้างหรือตัวแทนของผู้รับจ้าง รวมถึงผู้รับจ้างช่วง (ถ้ามี) ตามสัญญาฯ นี้ หากผู้ว่าจ้างถูกเรียกร้องหรือฟ้องร้องหรือต้องชดใช้ค่าเสียหายให้แก่บุคคลภายนอกไปแล้ว ผู้รับจ้างจะต้องดำเนินการใดๆ เพื่อให้มีการว่าต่างแก่ต่างให้แก่ผู้ว่าจ้างโดยค่าใช้จ่ายของผู้รับจ้างเอง รวมทั้งผู้รับจ้างจะต้องชดใช้ค่าเสียหายนั้นๆ ตลอดจนค่าใช้จ่ายใดๆ อันเกิดจากการถูกเรียกร้องหรือถูกฟ้องร้องให้แก่ผู้ว่าจ้างทันที

#### ข้อ ๑๐ การจ่ายเงินแก่ลูกจ้าง

ผู้รับจ้างจะต้องจ่ายเงินแก่ลูกจ้างที่ผู้รับจ้างได้จ้างมาในอัตราและตามกำหนดเวลาที่ผู้รับจ้างได้ตกลงหรือทำสัญญาไว้ต่อลูกจ้างดังกล่าว

ถ้าผู้รับจ้างไม่จ่ายเงินค่าจ้างหรือค่าทดแทนอื่นใดแก่ลูกจ้างดังกล่าวในวรรคหนึ่ง ผู้ว่าจ้างมีสิทธิที่จะเอาเงินค่าจ้างที่จะต้องจ่ายแก่ผู้รับจ้างมาจ่ายให้แก่ลูกจ้างของผู้รับจ้างดังกล่าว และให้ถือว่าผู้ว่าจ้างได้จ่ายเงินจำนวนนั้นเป็นค่าจ้างให้แก่ผู้รับจ้างตามสัญญาแล้ว

ผู้รับจ้างจะต้องจัดให้มีประกันภัยสำหรับลูกจ้างทุกคนที่จ้างมาทำงาน โดยให้ครอบคลุมถึงความรับผิดชอบทั้งปวงของผู้รับจ้าง รวมทั้งผู้รับจ้างช่วง (ถ้ามี) ในกรณีความเสียหายที่คิดค่าสินไหมทดแทนได้ตามกฎหมาย ซึ่งเกิดจากอุบัติเหตุหรือภัยอันตรายใดๆ ต่อลูกจ้างหรือบุคคลอื่นที่ผู้รับจ้างหรือผู้รับจ้างช่วงจ้างมาทำงาน ผู้รับจ้างจะต้องส่งมอบกรมธรรม์ประกันภัยดังกล่าวพร้อมทั้งหลักฐานการชำระเบี้ยประกันให้แก่ผู้ว่าจ้างเมื่อผู้ว่าจ้างเรียกร้อง

#### ข้อ ๑๑ การตรวจรับงานจ้าง

เมื่อผู้ว่าจ้างได้ตรวจรับงานจ้างที่ส่งมอบและเห็นว่าถูกต้องครบถ้วนตามสัญญาแล้ว ผู้ว่าจ้างจะออกหลักฐานการรับมอบเป็นหนังสือไว้ให้ เพื่อผู้รับจ้างนำมาเป็นหลักฐานประกอบการขอรับเงินค่างานจ้างนั้น

ถ้าผลของการตรวจรับงานจ้างปรากฏว่างานจ้างที่ผู้รับจ้างส่งมอบไม่ตรงตามสัญญา ผู้ว่าจ้างทรงไว้ซึ่งสิทธิที่จะไม่รับงานจ้างนั้น ในกรณีเช่นว่านี้ ผู้รับจ้างต้องทำการแก้ไขให้ถูกต้องตามสัญญาด้วยค่าใช้จ่ายของผู้รับจ้างเอง และระยะเวลาที่เสียไปเพราะเหตุดังกล่าวผู้รับจ้างจะนำมาอ้างเป็นเหตุขอขยายเวลาส่งมอบงานจ้างตามสัญญาหรือของคหรือลดค่าปรับไม่ได้

#### ข้อ ๑๒ รายละเอียดของงานจ้างคลาดเคลื่อน

ผู้รับจ้างรับรองว่าได้ตรวจสอบและทำความเข้าใจในรายละเอียดของงานจ้างโดยถี่ถ้วนแล้ว หากปรากฏว่ารายละเอียดของงานจ้างนั้นผิดพลาดหรือคลาดเคลื่อนไปจากหลักการทางวิศวกรรมหรือทางเทคนิค ผู้รับจ้างตกลงที่จะปฏิบัติตามคำวินิจฉัยของผู้ว่าจ้าง คณะกรรมการตรวจรับพัสดุ เพื่อให้งานแล้วเสร็จบริบูรณ์ คำวินิจฉัยดังกล่าวให้ถือเป็นที่สุด โดยผู้รับ



จ้างจะคิดค่าจ้าง ค่าเสียหาย หรือค่าใช้จ่ายใดๆ เพิ่มขึ้นจากผู้ว่าจ้าง หรือขอขยายอายุสัญญาไม่ได้

#### ข้อ ๑๓ ค่าปรับ

หากผู้รับจ้างไม่สามารถทำงานให้แล้วเสร็จภายในเวลาที่กำหนดไว้ในสัญญาและผู้ว่าจ้างยังมีได้บอกเลิกสัญญา ผู้รับจ้างจะต้องชำระค่าปรับให้แก่ผู้ว่าจ้างเป็น จำนวนเงินวันละ ๒๘๐.๐๐ บาท (สองร้อยแปดสิบบาทถ้วน) นับถัดจากวันที่ครบกำหนดเวลาแล้วเสร็จของงานตามสัญญาหรือวันที่ผู้ว่าจ้างได้ขยายเวลาทำงานให้ จนถึงวันที่ทำงานแล้วเสร็จจริง นอกจากนี้ ผู้รับจ้างยอมให้ผู้ว่าจ้างเรียกค่าเสียหายอันเกิดขึ้นจากการที่ผู้รับจ้างทำงานล่าช้าเฉพาะส่วนที่เกินกว่าจำนวนค่าปรับดังกล่าวได้อีกด้วย

ในระหว่างที่ผู้ว่าจ้างยังมีได้บอกเลิกสัญญานั้น หากผู้ว่าจ้างเห็นว่าผู้รับจ้างจะไม่สามารถปฏิบัติตามสัญญาต่อไปได้ ผู้ว่าจ้างจะใช้สิทธิบอกเลิกสัญญาและใช้สิทธิตามข้อ ๑๔ ก็ได้ และถ้าผู้ว่าจ้างได้แจ้งข้อเรียกร้องไปยังผู้รับจ้างเมื่อครบกำหนดเวลาแล้วเสร็จของงานขอให้ชำระค่าปรับแล้ว ผู้ว่าจ้างมีสิทธิที่จะปรับผู้รับจ้างจนถึงวันบอกเลิกสัญญาได้อีกด้วย

#### ข้อ ๑๔ สิทธิของผู้ว่าจ้างภายหลังบอกเลิกสัญญา

ในกรณีที่ผู้ว่าจ้างบอกเลิกสัญญา ผู้ว่าจ้างอาจทำงานนั้นเองหรือว่าจ้างผู้อื่นให้ทำงานนั้นต่อจนแล้วเสร็จก็ได้ และในกรณีดังกล่าว ผู้ว่าจ้างมีสิทธิริบหรือบังคับจากหลักประกันการปฏิบัติตามสัญญาทั้งหมดหรือบางส่วนตามแต่จะเห็นสมควร นอกจากนี้ ผู้รับจ้างจะต้องรับผิดชอบในค่าเสียหายซึ่งเป็นจำนวนเกินกว่าหลักประกันการปฏิบัติตามสัญญา รวมทั้งค่าใช้จ่ายที่เพิ่มขึ้นในการทำงานนั้นต่อให้แล้วเสร็จตามสัญญา ซึ่งผู้ว่าจ้างจะหักเอาจากจำนวนเงินใดๆ ที่จะจ่ายให้แก่ผู้รับจ้างก็ได้

#### ข้อ ๑๕ การบังคับค่าปรับ ค่าเสียหาย และค่าใช้จ่าย

ในกรณีที่ผู้รับจ้างไม่ปฏิบัติตามสัญญาข้อใดข้อหนึ่งด้วยเหตุใดๆ ก็ตาม จนเป็นเหตุให้เกิดค่าปรับ ค่าเสียหาย หรือค่าใช้จ่ายแก่ผู้ว่าจ้าง ผู้รับจ้างต้องชดใช้ค่าปรับ ค่าเสียหาย หรือค่าใช้จ่ายดังกล่าวให้แก่ผู้ว่าจ้างโดยสิ้นเชิงภายในกำหนด ๗ (เจ็ด) วัน นับถัดจากวันที่ได้รับแจ้งเป็นหนังสือจากผู้ว่าจ้าง หากผู้รับจ้างไม่ชดใช้ให้ถูกต้องครบถ้วนภายในระยะเวลาดังกล่าวให้ผู้ว่าจ้างมีสิทธิที่จะหักเอาจากจำนวนเงินค่าจ้างที่ต้องชำระ หรือบังคับจากหลักประกันการปฏิบัติตามสัญญาได้ทันที

หากค่าปรับ ค่าเสียหาย หรือค่าใช้จ่ายที่บังคับจากเงินค่าจ้างที่ต้องชำระ หรือหลักประกันการปฏิบัติตามสัญญาแล้วยังไม่เพียงพอ ผู้รับจ้างยินยอมชำระส่วนที่เหลือ ที่ยังขาดอยู่จนครบถ้วนตามจำนวนค่าปรับ ค่าเสียหาย หรือค่าใช้จ่ายนั้น ภายในกำหนด ๗ (เจ็ด) วัน นับถัดจากวันที่ได้รับแจ้งเป็นหนังสือจากผู้ว่าจ้าง

หากมีเงินค่าจ้างตามสัญญาที่หักไว้จ่ายเป็นค่าปรับ ค่าเสียหาย หรือค่าใช้จ่ายแล้วยังเหลืออยู่อีกเท่าใด ผู้ว่าจ้างจะคืนให้แก่ผู้รับจ้างทั้งหมด



## ข้อ ๑๖ การงดหรือลดค่าปรับ หรือการขยายเวลาปฏิบัติงานตามสัญญา

ในกรณีที่มิได้เกิดจากความผิดหรือความบกพร่องของฝ่ายผู้ว่าจ้าง หรือเหตุสุดวิสัย หรือเกิดจากพฤติการณ์อันหนึ่งอันใดที่ผู้รับจ้างไม่ต้องรับผิดชอบตามกฎหมาย หรือเหตุอื่นตามที่กำหนดในกฎกระทรวง ซึ่งออกตามความในกฎหมายว่าด้วยการจัดซื้อจัดจ้างและการบริหารพัสดุภาครัฐ ทำให้ผู้รับจ้างไม่สามารถทำงานให้แล้วเสร็จตามเงื่อนไขและกำหนดเวลาแห่งสัญญานี้ได้ ผู้รับจ้างจะต้องแจ้งเหตุหรือพฤติการณ์ดังกล่าวพร้อมหลักฐานเป็นหนังสือให้ผู้ว่าจ้างทราบ เพื่อของดหรือลดค่าปรับ หรือขยายเวลาทำงานออกไปภายใน ๑๕ (สิบห้า) วันนับถัดจากวันที่เหตุอันนั้นสิ้นสุดลง หรือตามที่กำหนดในกฎกระทรวงดังกล่าว แล้วแต่กรณี

ถ้าผู้รับจ้างไม่ปฏิบัติให้เป็นไปตามความในวรรคหนึ่ง ให้ถือว่าผู้รับจ้างได้ละสิทธิเรียกร้อง ในการที่จะของดหรือลดค่าปรับ หรือขยายเวลาทำงานออกไปโดยไม่มีเงื่อนไขใดๆ ทั้งสิ้น เว้นแต่ กรณีเกิดจากความผิดหรือความบกพร่องของฝ่ายผู้ว่าจ้าง ซึ่งมีหลักฐานชัดเจน หรือผู้ว่าจ้างทราบดี อยู่แล้วตั้งแต่ต้น

การงดหรือลดค่าปรับ หรือขยายกำหนดเวลาทำงานตามวรรคหนึ่ง อยู่ในดุลพินิจของผู้ว่าจ้างที่จะพิจารณาตามที่เห็นสมควร

## ข้อ ๑๗ การใช้เรือไทย

ในการปฏิบัติตามสัญญานี้ หากผู้รับจ้างจะต้องส่งหรือนำของเข้ามาจากต่างประเทศรวมทั้งเครื่องมือและอุปกรณ์ที่ต้องนำเข้ามาเพื่อปฏิบัติงานตามสัญญา ไม่ว่าผู้รับจ้างจะเป็นผู้นำของเข้ามาเองหรือนำเข้ามาโดยผ่านตัวแทนหรือบุคคลอื่นใด ถ้าสิ่งของนั้นต้องนำเข้ามาโดยทางเรือในเส้นทางเดินเรือที่มีเรือไทยเดินอยู่และสามารถให้บริการรับขนได้ตามที่รัฐมนตรีว่าการกระทรวงคมนาคมประกาศกำหนด ผู้รับจ้างต้องจัดการให้สิ่งของดังกล่าวบรรทุกโดยเรือไทยหรือเรือที่มีสิทธิเช่นเดียวกับเรือไทยจากต่างประเทศมายังประเทศไทยแล้ว แต่จะได้รับอนุญาตจากกรมเจ้าท่าก่อนบรรทุกของนั้นลงเรืออื่นที่มีใช้เรือไทยหรือเป็นของที่รัฐมนตรีว่าการกระทรวงคมนาคมประกาศยกเว้นให้บรรทุกโดยเรืออื่นได้ ทั้งนี้ไม่ว่าการส่งหรือนำเข้าสิ่งของดังกล่าวจากต่างประเทศจะเป็นแบบใด

ในการส่งมอบงานตามสัญญาให้แก่ผู้ว่าจ้าง ถ้างานนั้นมีสิ่งของตามวรรคหนึ่ง ผู้รับจ้างจะต้องส่งมอบใบตราส่ง (Bill of lading) หรือสำเนาใบตราส่งสำหรับของนั้น ซึ่งแสดงว่าได้บรรทุกมาโดยเรือไทยหรือเรือที่มีสิทธิเช่นเดียวกับเรือไทยให้แก่ผู้ว่าจ้างพร้อมกับการส่งมอบงานด้วย

ในกรณีที่สิ่งของดังกล่าวไม่ได้บรรทุกจากต่างประเทศมายังประเทศไทยโดยเรือไทยหรือเรือที่มีสิทธิเช่นเดียวกับเรือไทย ผู้รับจ้างต้องส่งมอบหลักฐานซึ่งแสดงว่าได้รับอนุญาตจากกรมเจ้าท่า ให้บรรทุกของโดยเรืออื่นได้ หรือหลักฐานซึ่งแสดงว่าได้ชำระค่าธรรมเนียมพิเศษเนื่องจากการไม่บรรทุกของโดยเรือไทยตามกฎหมายว่าด้วยการส่งเสริมการพาณิชย์แล้วอย่างใดอย่างหนึ่งแก่ผู้ว่าจ้างด้วย

ในกรณีที่ผู้รับจ้างไม่ส่งมอบหลักฐานอย่างใดอย่างหนึ่งดังกล่าวในวรรคสองและวรรคสามให้แก่ผู้ว่าจ้าง





แต่จะขอส่งมอบงานดังกล่าวให้ผู้ว่าจ้างก่อนโดยยังไม่รับชำระเงินค่าจ้าง ผู้ว่าจ้างมีสิทธิรับงานดังกล่าวไว้ก่อน และชำระเงินค่าจ้างเมื่อผู้รับจ้างได้ปฏิบัติตามที่ต้องครบถ้วนดังกล่าวแล้วได้

สัญญานี้ทำขึ้นเป็นสองฉบับ มีข้อความถูกต้องตรงกัน คู่สัญญาได้อ่านและเข้าใจข้อความ โดยละเอียดตลอดแล้ว จึงได้ลงลายมือชื่อ พร้อมทั้งประทับตรา (ถ้ามี) ไว้เป็นสำคัญต่อหน้าพยาน และคู่สัญญาต่างยึดถือไว้ฝ่ายละหนึ่งฉบับ



(ลงชื่อ).....ผู้ว่าจ้าง  
(นางอัจฉรา บัณฑิตยานุรักษ์)

(ลงชื่อ).....ผู้รับจ้าง  
(นางสาวพัชฎาภรณ์ เวสา)

(ลงชื่อ).....พยาน  
(นางวิราณัฐช บุษยทั่วมมี)

(ลงชื่อ).....พยาน  
(นางสาวจิราภรณ์ กลิ่นหอม)

เลขที่โครงการ ๖๗๐๓๔๓๑๐๐๗๑

เลขคุมสัญญา ๖๗๐๓๒๔๐๐๓๔๓๔



ใบเสร็จรับเงิน  
(สำเนา)

องค์การบริหารส่วนจังหวัดชลบุรี

เลขที่ RCPT-10109/67

วันที่ 27 มีนาคม 2567

ได้รับเงินจาก บริษัท แอมมีที เทคโนโลยี แอนด์ เซอร์วิส จำกัด

ลำดับ	รายการ	รหัสบัญชี	จำนวนเงิน (บาท)	หมายเหตุ
1	หลักประกันสัญญา โครงการค่าบำรุงรักษาและซ่อม แซม เป็นเงินสด	2112010101.001	14,000.00	สัญญาเลขที่ CNTR-00682/67
รวมเงิน			14,000.00	

ตัวอักษร (หนึ่งหมื่นสี่พันบาทถ้วน)

ไว้เป็นการถูกต้องแล้ว

ลงชื่อ

ผู้รับเงิน

(นางสาวศุภิสรา นิमितนรากร)

ผู้ช่วยเจ้าพนักงานการเงินและบัญชี

ขอบเขตงาน และกำหนดราคากลางสำหรับการจ้าง  
โครงการบำรุงรักษาป้ายประชาสัมพันธ์ (LED) พร้อมอุปกรณ์ภายในบริเวณสี่แยกพลับพลา  
ประจำกิ่งบประมาณ ๒๕๖๗ โดยวิธีเฉพาะเจาะจง

๑. หลักการและเหตุผล

พระราชบัญญัติองค์การบริหารส่วนจังหวัดชลบุรี พ.ศ.๒๕๔๐ และที่แก้ไขเพิ่มเติมจนถึงปัจจุบัน มาตรา ๔๕/๑ การปฏิบัติงานตามอำนาจหน้าที่ขององค์การบริหารส่วนจังหวัดต้องเป็นไปเพื่อประโยชน์สุขของประชาชน โดยใช้วิธีการบริหารจัดการบ้านเมืองที่ดี และคำนึงถึงการมีส่วนร่วมของประชาชนในการเปิดเผยข้อมูลข่าวสาร โดยกองการทอ้งเที๋ยวและกีฬา ฝ่ายการประชาสัมพันธ์ มีหน้าที่รับผิดชอบดูแลบริหารจัดการป้ายประชาสัมพันธ์ (LED) ให้พร้อมใช้ในการปฏิบัติงานการเผยแพร่ประชาสัมพันธ์และส่งเสริมภาพลักษณ์ภารกิจตามอำนาจหน้าที่ ความรับผิดชอบในภาพรวมขององค์การบริหารส่วนจังหวัดชลบุรี แผนงานจังหวัดชลบุรี รวมทั้งนโยบาย ของรัฐบาลให้กับประชาชน และภาคเอกชน ได้รับทราบข้อมูลที่ชัดเจนและเป็นปัจจุบัน อีกทั้งยังส่งผลให้เกิดความร่วมมือสนับสนุนนโยบายและการดำเนินงานขององค์การบริหารส่วนจังหวัดชลบุรี เพื่อให้ไปถึงกลุ่มเป้าหมายอย่างมีประสิทธิภาพ ปัจจุบันป้ายประชาสัมพันธ์ (LED) ภายในบริเวณสี่แยกพลับพลา เป็นสื่อประชาสัมพันธ์กลางแจ้ง ที่หลายหน่วยงานนำมาใช้เผยแพร่ประชาสัมพันธ์เป็นจำนวนมาก เนื่องจากประชาชนสามารถรับรู้ข่าวสารได้อย่างรวดเร็ว ชัดเจน และเป็นปัจจุบัน ประกอบกับภาพจอ (LED) มีสีสันสวยงามมีทั้งภาพนิ่ง และภาพเคลื่อนไหว สร้างจุดเด่นให้กับผู้พบเห็นได้ง่ายและรวดเร็ว ดังนั้น เพื่อให้การดำเนินงานบำรุงรักษาป้ายประชาสัมพันธ์ (LED) ภายในบริเวณสี่แยกพลับพลา เป็นไปอย่างต่อเนื่อง มีสภาพพร้อมใช้งาน รวมถึงการประชาสัมพันธ์เผยแพร่ข้อมูลข่าวสารโครงการ/กิจกรรม ภาพรวมขององค์การบริหารส่วนจังหวัดชลบุรี แผนงานจังหวัดชลบุรี รวมทั้งนโยบายของรัฐบาล ในกรณีนี้ กองการทอ้งเที๋ยวและกีฬา ฝ่ายการประชาสัมพันธ์ จึงจัดทำโครงการบำรุงรักษา ป้ายประชาสัมพันธ์ (LED) พร้อมอุปกรณ์ภายในบริเวณสี่แยกพลับพลา

๒. วัตถุประสงค์

- ๒.๑ เพื่อให้การบริการด้านการประชาสัมพันธ์เป็นไปอย่างต่อเนื่อง มีประสิทธิภาพ และประสิทธิผล
- ๒.๒ เพื่อส่งเสริมภาพลักษณ์ขององค์การบริหารส่วนจังหวัดชลบุรี และนโยบายรัฐบาล อันจะนำไปสู่ความร่วมมือขององค์กรปกครองส่วนท้องถิ่น ภาครัฐบาล ภาคเอกชน และภาคประชาชน
- ๒.๓ เพื่อสร้างความรู้ ความเข้าใจ ในภารกิจอำนาจหน้าที่ขององค์การบริหารส่วนจังหวัดชลบุรี และนโยบายรัฐบาล เป็นไปอย่างต่อเนื่องเกิดประโยชน์สูงสุดต่อราชการและประชาชน
- ๒.๔ เพื่อให้ป้ายประชาสัมพันธ์ (LED) ภายในบริเวณสี่แยกพลับพลา พร้อมใช้ในการปฏิบัติงานด้านการประชาสัมพันธ์ ตามอำนาจหน้าที่ในภาพรวมขององค์การบริหารส่วนจังหวัดชลบุรี แผนงานจังหวัดชลบุรี และนโยบายรัฐบาล อย่างต่อเนื่องและรวดเร็วด้วยประสิทธิภาพสูงสุด

๓. คุณสมบัติของผู้ยื่นข้อเสนอ

- ๓.๑ มีความสามารถตามกฎหมาย
- ๓.๒ ไม่เป็นบุคคลล้มละลาย
- ๓.๓ ไม่อยู่ระหว่างเลิกกิจการ



ลงชื่อ..... ประธานกรรมการ

ลงชื่อ..... กรรมการ

ลงชื่อ..... กรรมการ

..... (ลงชื่อ) .....

..... (ลงชื่อ) .....

..... (ลงชื่อ) .....

..... (ลงชื่อ) .....

๓.๔ ไม่เป็นบุคคลซึ่งอยู่ระหว่างถูกระงับการยื่นข้อเสนอหรือทำสัญญากับหน่วยงานของรัฐไว้ชั่วคราว เนื่องจากเป็นผู้ที่ไม่ผ่านเกณฑ์การประเมินผลการปฏิบัติงานของผู้ประกอบการตามระเบียบที่รัฐมนตรีว่าการกระทรวงการคลังกำหนดตามที่ประกาศเผยแพร่ในระบบเครือข่ายสารสนเทศของกรมบัญชีกลาง

๓.๕ ไม่เป็นบุคคลซึ่งถูกระงับชื่อไว้ในบัญชีรายชื่อผู้ทำงานและได้แจ้งเวียนชื่อให้เป็นผู้ทำงานของหน่วยงานของรัฐในระบบเครือข่ายสารสนเทศของกรมบัญชีกลาง ซึ่งรวมถึงนิติบุคคลที่ผู้ทำงานเป็นหุ้นส่วนผู้จัดการ กรรมการผู้จัดการ ผู้บริหาร ผู้มีอำนาจในการดำเนินงานในกิจการของนิติบุคคลนั้นด้วย

๓.๖ มีคุณสมบัติและไม่มีลักษณะต้องห้ามตามที่คณะกรรมการนโยบายการจัดซื้อจัดจ้างและการบริหารพัสดุภาครัฐกำหนดในราชกิจจานุเบกษา

๓.๗ เป็นนิติบุคคลผู้มีอาชีพรับจ้างงานดังกล่าว

๓.๘ ในกรณีส่งเสริมสินค้าผู้ประกอบการ SMEs ให้แนบสำเนาใบขึ้นทะเบียนผู้ประกอบการวิสาหกิจขนาดกลางและขนาดย่อม (SMEs)

#### ๔. ขอบเขตการดำเนินงาน (Terms of Reference : TOR)

##### รายการอุปกรณ์บำรุงรักษาในโครงการ

๔.๑ รายการบำรุงรักษาป้ายประชาสัมพันธ์ (LED) พร้อมอุปกรณ์ภายในบริเวณสี่แยกพลับพลาประกอบด้วย

๔.๑.๑ จอ LED Full Color Display P๑๐ ขนาดยาว ๙.๖ เมตร สูง ๕.๗๖ เมตร

๔.๑.๒ เครื่องคอมพิวเตอร์สำหรับงานประมวลผลแบบที่ ๒ จำนวน ๑ ชุด

๔.๑.๓ ซอฟต์แวร์ควบคุมป้ายประชาสัมพันธ์อิเล็กทรอนิกส์ ( LED ) จำนวน ๑ ชุด

๔.๑.๔ ระบบควบคุมการแสดงสื่อประชาสัมพันธ์ Digital Signage ประกอบด้วย

๔.๑.๕ อุปกรณ์ควบคุมแสดงผล Digital Signage Player จำนวน ๑ ชุด

๔.๑.๖ อุปกรณ์บันทึกภาพผ่านเครือข่าย แบบ ๘ ช่อง จำนวน ๑ ชุด

๔.๑.๗ เครื่องควบคุมระบบสัญญาณภาพ LED Video Processor จำนวน ๑ ชุด

๔.๑.๘ เครื่องสำรองไฟฟ้า ๒ kVA จำนวน ๑ เครื่อง

๔.๑.๙ ตู้เก็บอุปกรณ์ชนิดติดตั้งภายนอกกันน้ำ จำนวน ๑ ชุด

๔.๑.๑๐ กล้องโทรทัศน์วงจรปิดชนิดไอพีแบบมุมมองคงที่สำหรับติดตั้งภายนอกอาคาร จำนวน ๑ ชุด

๔.๑.๑๑ ระบบไฟฟ้าและสายสัญญาณ จำนวน ๑ ชุด

๔.๑.๑๒ โครงสร้างรองรับจอ LED

##### ขอบเขตงาน

๔.๒ ผู้รับจ้างจะต้องดำเนินการซ่อมบำรุงรักษาป้ายประชาสัมพันธ์ (LED) พร้อมอุปกรณ์ภายในบริเวณสี่แยกพลับพลา ขององค์การบริหารส่วนจังหวัดชลบุรี เพื่อป้องกันมิให้เกิดความชำรุดเสียหาย สามารถใช้งานได้อย่างต่อเนื่อง โดยผู้รับจ้างต้องจัดหาวัสดุ อุปกรณ์ หรือชิ้นส่วนตามรายการอุปกรณ์บำรุงรักษาในโครงการตามข้อ ๔.๑ หรือชิ้นส่วนที่นอกเหนือจากรายการดังกล่าว ให้ใช้งานได้โดยมีประสิทธิภาพ

๔.๓ ผู้รับจ้างต้องจัดหาเครื่องมือและช่างที่มีประสบการณ์ เพื่อประกอบการดูแลให้บริการบำรุงรักษา ระบบจอ LED และอุปกรณ์ทั้งหมดที่กำหนดไว้ ตามวัตถุประสงค์ของผู้ว่าจ้าง โดยมีรายละเอียดในการดำเนินการบำรุงรักษาระบบจอ LED และอุปกรณ์ที่ต้องให้บริการตามที่กำหนดไว้ พร้อมทั้งรับผิดชอบในการจัดการเกี่ยวกับการขนส่งการใช้แรงงาน เครื่องมือที่จำเป็นในการทำให้การบริการบำรุงรักษาเป็นไปด้วยความเรียบร้อยถูกต้องตามข้อกำหนด

ลงชื่อ.....ประธานกรรมการ

ลงชื่อ.....กรรมการ

ลงชื่อ.....กรรมการ

(ชื่อ).....ผู้รับจ้าง (ลงชื่อ)

ผู้รับจ้าง (ลงชื่อ)

พยาน (ลงชื่อ)

พยาน



๔.๑๓ ถ้ามีงานส่วนใดส่วนหนึ่งมิได้ระบุไว้ในข้อกำหนดนี้ แต่เป็นส่วนหนึ่งหรือสิ่งที่จะต้องกระทำ เพื่อให้ถูกต้องตามหลักวิชาการที่ดีและให้งานซ่อมบำรุงรักษาป้ายประชาสัมพันธ์ (LED) พร้อมอุปกรณ์ภายใน บริเวณสี่แยกพลับพลาสำเร็จโดยเรียบร้อยแล้ว ผู้รับจ้างต้องรับทำงานนั้นๆ ให้แล้วเสร็จเรียบร้อย โดยไม่คิด ค่าใช้จ่ายใดๆ นอกเหนือจากที่ได้ตกลงไว้ในระหว่างที่ผู้รับจ้างปฏิบัติงานอยู่ หากมีอุปสรรคขัดข้องใดๆ ในการ ดำเนินงานเป็นหน้าที่ของผู้รับจ้างต้องแก้ไขอุปสรรคข้อขัดข้องนั้นๆ รวมทั้งจะต้องเป็นผู้รับผิดชอบค่าใช้จ่าย ในการดังกล่าวด้วยและจะนำมาเป็นข้อเรียกร้องขอชดเชยค่าใช้จ่ายในการดำเนินงานจากองค์การบริหารส่วน จังหวัดชลบุรีไม่ได้

๔.๑๔ กรณีที่ผู้รับจ้างนำป้ายประชาสัมพันธ์ (LED) พร้อมอุปกรณ์ภายในฯ ที่ขัดข้องไปซ่อมแซมแก้ไขแล้ว ไม่สามารถซ่อมได้ ผู้รับจ้างจะต้องแจ้งให้องค์การบริหารส่วนจังหวัดชลบุรีทราบ ภายใน ๗ วัน นับถัดจากวันที่ ไม่สามารถซ่อมได้ และผู้รับจ้างจะต้องดำเนินการจัดหาและส่งมอบป้ายประชาสัมพันธ์ (LED) พร้อมอุปกรณ์ ภายในที่เป็นของใหม่ และยังไม่ผ่านการใช้งานที่มีคุณสมบัติและมีประสิทธิภาพเท่าเทียมหรือดีกว่าของเดิม มาทดแทนให้องค์การบริหารส่วนจังหวัดชลบุรี ภายใน ๓๐ วันทำการ นับถัดจากวันที่ไม่สามารถซ่อมได้ โดยผู้รับจ้างจะต้องแจ้งให้องค์การบริหารส่วนจังหวัดชลบุรีทราบเป็นลายลักษณ์อักษร

๔.๑๕ หากผู้รับจ้างไม่ได้มาซ่อมแซมแก้ไขภายในกำหนด หรือไม่สามารถซ่อมแซมแก้ไขให้ใช้งานได้ องค์การบริหารส่วนจังหวัดชลบุรีมีสิทธิ์ที่จะดำเนินการจ้างบุคคลภายนอกอื่น มาทำการซ่อมแซมแก้ไขระบบ ป้ายประชาสัมพันธ์ (LED) พร้อมอุปกรณ์ภายในฯ และสายสัญญาณต่างๆ ให้สามารถใช้งานได้โดยมีประสิทธิภาพโดยผู้รับจ้างเป็นผู้รับผิดชอบค่าใช้จ่ายที่เกิดขึ้นทั้งหมด

๔.๑๖ หากผู้รับจ้างจะนำอุปกรณ์ใดๆ ในระบบป้ายประชาสัมพันธ์ (LED) พร้อมอุปกรณ์ภายในบริเวณ สี่แยกพลับพลา ออกไปจากสถานที่ติดตั้งอุปกรณ์นั้น เพื่อดำเนินการบำรุงรักษาและซ่อมแซม ผู้รับจ้างต้อง ได้รับอนุญาตจากองค์การบริหารส่วนจังหวัดชลบุรี เสียก่อน โดยให้ระบุอุปกรณ์ และหมายเลขครุภัณฑ์ที่จะ นำออกไป และอุปกรณ์ใหม่ที่นำมาทดแทนแจ้งต่อองค์การบริหารส่วนจังหวัดชลบุรี เป็นลายลักษณ์อักษร

๔.๑๗ เมื่อมีปัญหาการทำงานของระบบหรืออุปกรณ์ในส่วนของระบบ องค์การบริหารส่วนจังหวัดชลบุรี ผู้รับจ้างจะต้องจัดให้มีเจ้าหน้าที่สนับสนุน ช่วยเหลือ และร่วมแก้ไขปัญหาคิดตลอด ๒๔ ชั่วโมง

๔.๑๘ กรณีผู้รับจ้างจะเข้าดำเนินการซ่อมแซม ผู้รับจ้างต้องแจ้งองค์การบริหารส่วนจังหวัดชลบุรีผู้ว่าจ้าง ก่อนเข้าดำเนินการ

๔.๑๙ ส่งเอกสารรายละเอียดการตรวจเช็คบำรุงรักษา (PM Checklist) หลังจากดำเนินการตรวจสอบ ประจำทุกเดือน โดยให้ส่งภายในสัปดาห์แรกของเดือนถัดไป

## ๕. ระยะเวลาการดำเนินการ

ระยะเวลา ๖ เดือน นับตั้งแต่วันที่ ๑ เมษายน ๒๕๖๗ ถึง วันที่ ๓๐ กันยายน ๒๕๖๗

## ๖. หลักเกณฑ์ในการพิจารณาคัดเลือกข้อเสนอ

ใช้เกณฑ์ราคา



ลงชื่อ.....ประธานกรรมการ

ลงชื่อ.....กรรมการ

ลงชื่อ.....กรรมการ

ผู้รับจ้าง (ลงชื่อ)

ผู้รับจ้าง (ลงชื่อ)

พยาน (ลงชื่อ)

พยาน (ลงชื่อ)

๖ วงเงินงบประมาณ

จำนวน ๒๘๐,๐๐๐ บาท ข้อบัญญัติองค์การบริหารส่วนจังหวัดชลบุรี งบประมาณรายจ่าย ประจำปีงบประมาณ พ.ศ. ๒๕๖๗ แผนงานการศาสนา วัฒนธรรมและนันทนาการ งบบริหารงานทั่วไป เกี่ยวกับศาสนา วัฒนธรรมและนันทนาการ ค่าใช้สอย ค่าบำรุงรักษาและซ่อมแซมงบประมาณที่ตั้งไว้ จำนวนเงิน ๒,๒๘๐,๐๐๐ บาท

๗ งดงานและการจ่ายเงิน

องค์การบริหารส่วนจังหวัดชลบุรีจะแบ่งการจ่ายเงินเป็นงวด ๆ และจ่ายเงินต่อเมื่อผู้รับจ้างได้ปฏิบัติงาน ในงวดงานนั้น ๆ และคณะกรรมการตรวจรับพัสดุได้ทำการตรวจรับไว้เรียบร้อยแล้ว ดังนี้

ตารางที่ ๑ ตารางงดงาน (เอกสารที่ผู้รับจ้างต้องส่งมอบ)

งวดที่	งดงาน	งานที่ผู้รับจ้างต้องส่งมอบ
๑	ในอัตราร้อยละ ๓๐ ของ ค่าจ้างทั้งหมดตามสัญญา	- เมื่อผู้รับจ้างดำเนินการดูแลให้บริการบำรุงรักษาป้าย ประชาสัมพันธ์ (LED) พร้อมอุปกรณ์ภายในบริเวณสี่แยก พลับพลา ตั้งแต่เดือนเมษายน ถึงเดือนพฤษภาคม ๒๕๖๗ พร้อมเอกสารรายละเอียดการตรวจเช็คบำรุงรักษา (PM Checklist) พร้อมรายละเอียดอุปกรณ์ อะไหล่ ที่ผู้รับจ้างได้ทำการเปลี่ยนใหม่ เป็นที่เรียบร้อยแล้ว และคณะกรรมการตรวจรับพัสดุได้ทำการตรวจรับไว้เป็นการถูกต้องเรียบร้อยแล้ว
๒	ในอัตราร้อยละ ๓๐ ของ ค่าจ้างทั้งหมดตามสัญญา	- เมื่อผู้รับจ้างดำเนินการดูแลให้บริการบำรุงรักษาระบบป้าย ประชาสัมพันธ์ (LED) พร้อมอุปกรณ์ภายในบริเวณสี่แยก พลับพลา ตั้งแต่เดือนมิถุนายน ถึงเดือนกรกฎาคม ๒๕๖๗ พร้อมเอกสารรายละเอียดการตรวจเช็คบำรุงรักษา (PM Checklist) พร้อมรายละเอียดอุปกรณ์ อะไหล่ ที่ผู้รับจ้างได้ทำการเปลี่ยนใหม่ เป็นที่เรียบร้อยแล้ว และคณะกรรมการตรวจรับพัสดุได้ทำการตรวจรับไว้เป็นการถูกต้องเรียบร้อยแล้ว
๓ (งวดสุดท้าย)	ในอัตราร้อยละ ๔๐ ของ ค่าจ้างทั้งหมดตามสัญญา	- เมื่อผู้รับจ้างดำเนินการดูแลให้บริการบำรุงรักษาป้าย ประชาสัมพันธ์ (LED) พร้อมอุปกรณ์ภายใน บริเวณสี่แยก พลับพลา ตั้งแต่เดือนสิงหาคม ถึงเดือนกันยายน ๒๕๖๗ พร้อม เอกสารรายละเอียดการตรวจเช็คบำรุงรักษา (PM Checklist) พร้อมรายละเอียดอุปกรณ์ อะไหล่ ที่ผู้รับจ้างได้ทำการเปลี่ยน ใหม่ เป็นที่เรียบร้อยแล้ว และคณะกรรมการตรวจรับพัสดุได้ทำ การตรวจรับไว้เป็นการถูกต้องเรียบร้อยแล้ว



ลงชื่อ.....ประธานกรรมการ..... ลงชื่อ.....กรรมการ..... ลงชื่อ.....กรรมการ.....  
..... (ลงชื่อ)..... (ลงชื่อ)..... (ลงชื่อ).....

๘ อัตราค่าปรับ

กำหนดค่าปรับเป็นรายวันเป็นจำนวนเงินตายตัวในอัตราร้อยละ ๐.๑๐ ของราคาจ้างนั้น

๙ การกำหนดระยะเวลารับประกันความชำรุดบกพร่อง  
ไม่มี

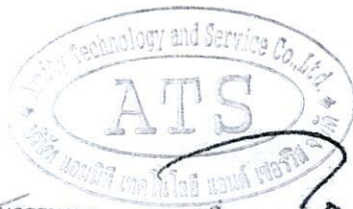

ลงชื่อ.....ประธานกรรมการ

ลงชื่อ.....กรรมการ

ลงชื่อ.....กรรมการ

ลงชื่อ.....ผู้ว่าจ้าง (ลงชื่อ)

ผู้รับจ้าง (ลงชื่อ)

ลงชื่อ.....

ลงชื่อ.....





บริษัท แอมมีที เทคโนโลยี แอนด์ เซอร์วิส จำกัด  
21/422 ซอยนวมินทร์ 42 แยก 23 แขวงคลองกุ่ม  
เขตบึงกุ่ม กรุงเทพมหานคร 10240 โทร 02-138-6686

วันที่ 15 มีนาคม 2567

เรื่อง ขอนำเสนอราคา บริการบำรุงรักษาป้ายประชาสัมพันธ์ (LED) แบบเหมารายปี (Preventive Maintenance)

เรียน นายกองค้การบริหารส่วนจังหวัดชลบุรี

โครงการ บริการบำรุงรักษาแบบเหมาราย6เดือน สำหรับป้ายประชาสัมพันธ์ LED พร้อมอุปกรณ์ภายใน ณ บริเวณสี่แยกพลับพลา

ตามที่ องค์การบริหารส่วนจังหวัดชลบุรี ได้มีโครงการปรับปรุงระบบป้ายประชาสัมพันธ์ (LED) พร้อมอุปกรณ์ภายใน ณ บริเวณสี่แยกพลับพลา ด้วยวิธีประกวดราคาอิเล็กทรอนิกส์ จำนวน 1 โครงการ ตั้งแต่ ปี 2564 และสิ้นสุดการรับประกันสินค้าในปี 2567 นั้น ทางบริษัทฯ จึงเรียนขอเสนอราคา การบริการบำรุงรักษาแบบเหมาราย6เดือน ของป้ายประชาสัมพันธ์ LED พร้อมอุปกรณ์ภายใน ณ บริเวณสี่แยกพลับพลา ขององค์การบริหารส่วนจังหวัดชลบุรี

เนื่องจากเป็นอุปกรณ์และอะไหล่เฉพาะ และอะไหล่จะมีมูลค่าสูง ซึ่งเป็นสินค้าและอะไหล่นำเข้าจากต่างประเทศ ดังนั้น ทางบริษัทฯ จำเป็นต้องสต็อกอะไหล่ และอุปกรณ์ โดยสั่งซื้ออะไหล่ โดยการนำเข้าจากต่างประเทศนั้น เพื่อนำเข้าทำการบำรุงรักษาป้ายประชาสัมพันธ์ LED ให้อุปกรณ์รวมถึงตัวป้ายประชาสัมพันธ์ LED ประเภทภายนอกนั้น ให้พร้อมต่อการใช้งานตลอดระยะเวลาประกันสินค้าของบริษัทฯ ในระยะยาวในการใช้งาน โดยบริษัทฯ ได้มีการคิดค่าบริการแบบเหมาราย 6 เดือน ดังต่อไปนี้

ที่	รายการ	ปีที่ต่อ MA	จำนวนเงิน (บาท) (รวมภาษีมูลค่าเพิ่มแล้ว)
1	ป้ายประชาสัมพันธ์ LED พร้อมอุปกรณ์ภายใน ณ บริเวณสี่แยกพลับพลา 1 งาน  กำหนดส่งมอบงาน ดังนี้ งวด 1 เดือน เมษายน - พฤษภาคม 2567 เป็นเงิน 84,000 บาท งวด 2 เดือน มิถุนายน - กรกฎาคม 2567 เป็นเงิน 84,000 บาท งวด 3 เดือน สิงหาคม - กันยายน 2567 เป็นเงิน 112,000 บาท รวมเป็นเงิน 280,000 บาท (รวมภาษีมูลค่าเพิ่มแล้ว)	2567	280,000.00

การบริการนี้รวมค่าอะไหล่ของจอภาพสินค้า, ค่ายานพาหนะ, ค่าแรง, ค่าซ่อม และค่าบริการตรวจสอบสภาพ (Preventive Maintenance) ส่วนอะไหล่สินค้าสำรอง ทางแอมมีที เทคโนโลยี แอนด์ เซอร์วิส จำกัดจะเป็นผู้เก็บดูแลรักษาให้



ผู้ขาย (ลงชื่อ) ..... ผู้รับจ้าง (ลงชื่อ) ..... พยาน (ลงชื่อ) .....

รูปภาพป้ายประชาสัมพันธ์ (LED) บริเวณสี่แยกพลับพลา

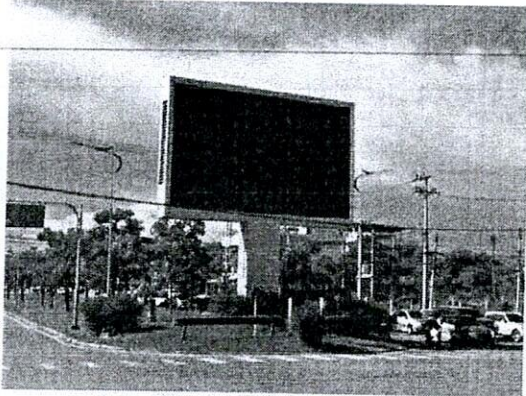

เงื่อนไขการบริการแบบเหมาราย 6 เดือน

1. ดูแลตรวจเช็คสินค้าเป็นเวลา 6 เดือน โดยมีรายละเอียด ดังนี้
  - 1.1 ค่าบริการ/ซ่อม/ค่าแรง เป็นระยะเวลา 6 เดือน
  - 1.2 ค่าอะไหล่ เป็นระยะเวลา 6 เดือน
  - 1.3 ค่าเดินทางกรุงเทพฯ/ต่างจังหวัด เป็นระยะเวลา 6 เดือน
  - 1.4 บำรุงรักษาตรวจสอบสภาพ (Preventive Maintenance) เป็นระยะเวลา 6 เดือน
2. บริการซ่อมบำรุงป้ายประชาสัมพันธ์ LED พร้อมอุปกรณ์ภายใน เมื่อเกิดอาการขัดข้อง โดยบริษัทฯ จะซ่อมหรือเปลี่ยนอะไหล่ แต่ไม่ครอบคลุมถึงอุปกรณ์หรือระบบอื่นอันนอกเหนือจากป้ายประชาสัมพันธ์ LED และอุปกรณ์ภายใน
3. บริการบำรุงรักษาระบบของจอภาพ LED โดยบริษัทฯ จะเข้าทำการตรวจเช็ค ดูแลบำรุงรักษาป้ายประชาสัมพันธ์ LED พร้อมอุปกรณ์ภายใน เป็นจำนวน 3 ครั้งหรือทุก ๆ 2 เดือน
4. ข้อยกเว้นการไม่เข้ารับงานบริการ
  - 4.1 ความชำรุดที่เกิดจาก อุบัติเหตุ, อัคคีภัย, อุทกภัย, ภัยธรรมชาติ, ถูกรั่วของเหลวทุกชนิดหรือสารเคมีต่างๆ, ความแปรปรวนของระบบกระแสไฟฟ้า หรือการใช้งานที่ไม่ถูกต้อง
  - 4.2 ความเสียหายอันเกิดจากการใช้ผิดปกตวิสัย
  - 4.3 ความเสียหายอันเกิดจากซ่อม หรือถอดชิ้นส่วนของตัวเครื่องออกมาดัดแปลง หรือแก้ไขโดยบุคคลที่มีได้รับมอบหมายจากบริษัทฯ



เมื่อ..... ผู้ว่าจ้าง (ลงชื่อ)..... ผู้รับจ้าง (ลงชื่อ)..... หน่วยงาน (ลงชื่อ)..... หน่วยงาน



บริษัท แอมมีที เทคโนโลยี แอนด์ เซอร์วิส จำกัด  
 21/422 ซอยนวมินทร์ 42 แยก 23 แขวงคลองกุ่ม  
 เขตบึงกุ่ม กรุงเทพมหานคร 10240 โทร 02-138-6686

- 4.5 ความเสียหายอันเกิดจากความจงใจ หรือประมาทเลินเล่อ หรืออุบัติเหตุแก่เครื่อง เช่น เครื่องตกระแทก ทำให้เครื่องเสียหาย เป็นต้น
- 4.6 ความเสียหายอันเกิดจากสัตว์ หรือแมลงเข้าไปทำความเสียหาย
- 4.7 มีการเปลี่ยนแปลงมือจากผู้ซื้อรายเดิม
- 4.8 ความเสียหายอันเกิดจากการรื้อถอน หรือเคลื่อนย้ายสินค้าจากจุดติดตั้งเดิมไปยังจุดติดตั้งใหม่ ทางบริษัทฯ ถือว่า สินค้าหมดประกันทันที
- 4.9 อาการขัดข้องของจอภาพอันเกิดจากระบบอื่นๆ ที่ไม่เกี่ยวกับสินค้าจอภาพ ทางบริษัทฯ ขอคิดค่าใช้จ่ายในการแก้ไขตามจริง



ขอแสดงความนับถือ

*อภิญญา ทัพพินทอง*  
 (.....)

นายอรรถพล ทัพพินทอง

กรรมการผู้จัดการ  
 บริษัทแอมมีที เทคโนโลยี แอนด์ เซอร์วิส จำกัด

บริษัทขอคืนเงินจาก เจิม  
 เงินเงิน 280,000 บาท

*อภิญญา ทัพพินทอง*



(ลงชื่อ)..... *เจิม* ผู้ต่อรองราคา  
 (นางสาวจิราภรณ์ กลิ่นหอม)

นักวิชาการพัสดุปฏิบัติการ

ชื่อ *อ.เจิม* ผู้ว่าจ้าง (ลงชื่อ)..... ผู้รับจ้าง (ลงชื่อ) *อ.อภิญญา* พยาน (ลงชื่อ) *เจิม* พยาน

